SLUŽBENI GLASNIK
ZADARSKE ŽUPANIJE

Broj 8
ISSN 1849-7527

ZADAR, 26. ožujka 2024. godine
GODINE: XXX

AKTI OPĆINE STARIGRAD

1. Odluka o prihvaćanju polugodišnjeg izvješća o radu načelnika Općine Starigrad za razdoblje od 01.07. -31.12.2023. godine
2. Odluka o usvajanju godišnjeg izvještaja o izvršenju Proračuna Općine Starigrad za 2023. godinu
3. Odluka o usvajanju Izvješća o izvršenju Programa građenja komunalne infrastrukture za 2023. godinu
4. Odluka o usvajanju Izvješća o izvršenju programa održavanja komunalne infastrukture za 2023. godinu
5. Odluka o usvajanju Izvješća o izvršenju Programa javnih potreba u sportu za 2023. godinu
6. Odluka o usvajanju Izvješća o izvršenju Programa javnih potreba u kulturi za 2023. godinu
7. Odluka o usvajanju Izvješća o izvršenju Programa javnih potreba u školstvu, predškolskom odgoju i naobrazbi Općine Starigrad u 2023. godini
8. Odluka o usvajanju Izvješća o izvršenju programa socijalne skrbi Općine Starigrad za 2023. godinu
9. Odluka o usvajanju Izvješća o izvršenju Programa korištenja naknade za zadržavanje nezakonito izgrađenih zgrada u prostoru za 2023. godinu
10. Suglasnost na godišnji izvještaj o izvršenju Financijskog plana DV Osmjeh za 2023. godinu
11. Plan upravljanja pomorskim dobrom na području Općine Starigrad za razdoblje 2024.-2028.
12. Izvješće o stanju zaštite od požara i provedbe godišnjeg provedbenog plana unapređenja zaštite od požara na području Općine Starigrad za 2023. godinu
13. Odluka o osnivanju i izdavanju Službenog glasnika Općine Starigrad
14. Odluka o osnivanju Savjeta mladih Općine Starigrad
15. Odluka o davanju suglasnosti za pripajanje isporučitelja vodnih usluga na uslužnom području 30. trgovačkom društvu Vodovod d.o.o za usluge opskrbe pitkom vodom
16. Odluka o visni jediničnog iznosa zakupnine na turističkom zemljištu na kojem su izgrađeni hoteli i turistička naselja
17. Odluka o izmjeni Odluke o koeficijentima za obračun plaće službenika i namještenika u Jedinstvenom upravnom odjelu Općine Starigrad
18. Odluka o plaći i drugim pravima dužnosnika u Općini Starigrad
19. Odluka o visini plaće direktora društva Argyruntum d.o.o.

REPUBLIKA HRVATSKA

ZADARSKA ŽUPANIJA

OPĆINA STARIGRAD

Općinsko vijeće

KLASA: 024-04/24-01/01

URBROJ: 2198-9-1-24-2

Starigrad Paklenica, 13. ožujka 2024. godine

Na temelju članka 35. b Zakona o lokalnoj i područnoj (regionalnoj) samoupravi („Narodne novine“ br. 33/01, 60/01, 129/05, 109/07, 125/08, 36/09, 150/11, 144/12, 19/13, 137/15, 123/17, 98/19 i 144/20) te članka 30. Statuta Općine Starigrad („Službeni glasnik Zadarske županije“, br. 3/18, 8/18, 3/20, 3/21 i 20/23), Općinsko vijeće Općine Starigrad, na svojoj 18. sjednici održanoj 13. ožujka 2024. godine, donijelo je

ODLUKU

Usvaja se Izvješće o radu Općinskog načelnika Općine Starigrad za razdoblje od 01. srpnja 2023. do 31. prosinca 2023. godine

O b r a z l o ž e nj e:

Temeljem članka 35 b. Zakona o lokalnoj i područnoj (regionalnoj) samoupravi („Narodne novine“, broj: 33/01, 60/01, 129/05, 109/07, 125/08, 36/09, 150/11, 144/12, 19/13, 137/15, 123/17, 98/19 i 144/20) te članka 48. Statuta Općine Starigrad („Službeni glasnik Zadarske županije“, broj: 3/18, 8/18, 3/20, 3/21 i 20/23), Općinski načelnik Općine Starigrad je dužan dva puta godišnje podnositi polugodišnja Izvješća o svom radu Općinskom vijeću Općine Starigrad.

Općinski načelnik Općine Starigrad, sukladno naprijed navedenim obvezama, podnio je na 18. sjednici Općinskog vijeća Općine Starigrad održanoj 13. ožujka 2024. godine predmetno Izvješće te je isto kao takvo i prihvaćeno.

PREDSJEDNIK

Marko Marasović, v.r.

REPUBLIKA HRVATSKA

ZADARSKA ŽUPANIJA

OPĆINA STARIGRAD

Općinsko vijeće

KLASA: 400-08/22-01/01

URBROJ: 2198-9-1-24-8

Starigrad Paklenica, 13. ožujka 2024. godine

Na temelju članka 89. Zakona o proračunu („Narodne novine“ br. 144/21), članka 55. Pravilnika o polugodišnjem i godišnjem izvještaju o izvršenju proračuna („Narodne novine“ br. 85/23), te članka 30. Statuta Općine Starigrad (“Službeni glasnik Zadarske županije“ br. 3/18, 8/18, 3/20, 3/21 i 20/23) Općinsko vijeće Općine Starigrad na svojoj 18. sjednici održanoj 13. ožujka 2024. godine, donijelo je

Godišnji izvještaj o izvršenju

proračuna Općine Starigrad za 2023. godinu

Članak 1.

Donosi se Godišnji izvještaj o izvršenju Proračuna Općine Starigrad za 2023. godinu.

Članak 2.

Godišnji izvještaj o izvršenju proračuna Općine Starigrad za 2023. godinu sadrži:

1. opći dio proračuna koji sadrži sažetak Računa prihoda i rashoda i Računa financiranja i Račun prihoda i rashoda i Račun financiranja

2. posebni dio proračuna koji se iskazuje u izvještaju po organizacijskoj klasifikaciji i izvještaju po programskoj klasifikaciji

3. obrazloženje koje se sastoji od obrazloženja općeg i posebnog dijela izvještaja o izvršenju proračuna

4. posebni izvještaji: izvještaj o korištenju proračunske zalihe, izvještaj o zaduživanju na domaćem i stranom tržištu novca i kapitala, izvještaj o danim jamstvima i plaćanjima po protestiranim jamstvima, izvještaj o korištenju sredstava fondova Europske unije, izvještaj o danim zajmovima i potraživanjima po danim zajmovima i izvještaj o stanju potraživanja i dospjelih obveza te o stanju potencijalnih obveza po osnovi sudskih sporova

Članak 3.

Ova odluka stupa na snagu osmog dana od dana objave u „Službenom glasniku Zadarske županije“.

PREDSJEDNIK

Marko Marasović, v.r.

OPĆINA STARIGRAD
Trg Tome Marasovića 1
23244 Starigrad Paklenica
OIB: 52749374195

IZVJEŠTAJ O IZVRŠENJU PRORAČUNA ZA RAZDOBLJE OD 01.01. DO 31.12.2023.

1. OPĆI DIO

Sažetak računa prihoda i rashoda i Računa financiranja

Račun / opis	Izvršenje 2022. €	Rebalans 2023. €	Izvršenje 2023. €	Indeks 3/1	Indeks 3/2
A. RAČUN PRIHODA I RASHODA	1	2	3	4	5
6 Prihodi poslovanja	2,475,417.45	2,722,151.00	2,496,674.86	100.86%	91.72%
7 Prihodi od prodaje nefinancijske imovine	112,486.03	109,450.00	94,781.42	84.26%	86.60%
UKUPNI PRIHODI	2,587,903.48	2,831,601.00	2,591,456.28	100.14%	91.52%
3 Rashodi poslovanja	1,213,945.54	2,372,086.00	1,549,435.25	127.64%	65.32%
4 Rashodi za nabavu nefinancijske imovine	699,157.46	1,581,326.00	938,058.85	134.17%	59.32%
UKUPNI RASHODI	1,913,103.00	3,953,412.00	2,487,494.10	130.02%	62.92%
VIŠAK / MANJAK	674,800.48	-1,121,811.00	103,962.18	15.41%	-9.27%
B. RAČUN ZADUŽIVANJA / FINANCIRANJA					
8 Primici od financijske imovine i zaduživanja	0.00	0.00	0.00	0.00%	0.00%
5 Izdaci za financijsku imovinu i otplate zajmova	0.00	0.00	0.00	0.00%	0.00%
NETO ZADUŽIVANJE	0.00	0.00	0.00	0.00%	0.00%
UKUPNI DONOS VIŠKA / MANJKA IZ PRETHODNE(IH) GODINA	447,010.26	1,121,811.00	1,121,795.04	251.00%	100.00%
VIŠAK / MANJAK IZ PRETHODNE(IH) GODINE KOJI ĆE SE POKRITI / RASPOREDITI	447,010.26	1,121,811.00	1,121,795.04	251.00%	100.00%
VIŠAK / MANJAK + NETO ZADUŽIVANJE / FINANCIRANJE + KORIŠTENO U PRETHODNIM GODINAMA					
REZULTAT GODINE	1,121,810.74	0.00	1,225,757.22	109.30%	0.00%

A. RAČUN PRIHODA I RASHODA

Prihodi i rashodi prema ekonomskoj klasifikaciji

Račun / opis	Izvršenje 2022. €	Rebalans 2023. €	Izvršenje 2023. €	Indeks 3/1	Indeks 3/2
A. RAČUN PRIHODA I RASHODA	1	2	3	4	5
6 Prihodi poslovanja	**2,475,417.45**	**2,722,151.00**	**2,496,674.86**	**100.86%**	**91.72%**
61 Prihodi od poreza	**1,435,326.00**	**1,549,037.00**	**1,483,655.13**	**103.37%**	**95.78%**
611 Porez i prirez na dohodak	514,523.37		665,477.40	129.34%	0.00%
6111 Porez i prirez na dohodak od nesamostalnog rada	514,523.37		665,477.40	129.34%	0.00%
613 Porezi na imovinu	873,519.88		764,809.73	87.55%	0.00%
6131 Stalni porezi na nepokretnu imovinu (zemlju, zgrade, kuće i ostalo)	233,562.25		216,681.40	92.77%	0.00%
6134 Povremeni porezi na imovinu	639,957.63		548,128.33	85.65%	0.00%
614 Porezi na robu i usluge	47,282.75		53,368.00	112.87%	0.00%
6142 Porez na promet	47,145.06		53,019.41	112.46%	0.00%
6145 Porezi na korištenje dobara ili izvođenje aktivnosti	137.70		348.59	253.15%	0.00%
63 Pomoći iz inozemstva i od subjekata unutar općeg proračuna	**172,665.76**	**417,044.00**	**413,071.73**	**239.23%**	**99.05%**
633 Pomoći proračunu iz drugih proračuna	157,839.41		410,934.00	260.35%	0.00%
6331 Tekuće pomoći proračunu iz drugih proračuna	47,332.44		75,334.00	159.16%	0.00%
6332 Kapitalne pomoći proračunu iz drugih proračuna	110,506.97		335,600.00	303.69%	0.00%
634 Pomoći od izvanproračunskih korisnika	14,308.74		0.00	0.00%	0.00%
6342 Kapitalne pomoći od izvanproračunskih korisnika	14,308.74		0.00	0.00%	0.00%
636 Pomoći proračunskim korisnicima iz proračuna koji im nije nadležan	517.62		345.60	66.77%	0.00%
6361 Tekuće pomoći proračunskim korisnicima iz proračuna koji im nije nadležan	517.62		345.60	66.77%	0.00%
638 Pomoći iz državnog proračuna temeljem prijenosa EU sredstava	0.00		1,792.13	0.00%	0.00%
6382 Kapitalne pomoći iz državnog proračuna temeljem prijenosa EU sredstava	0.00		1,792.13	0.00%	0.00%
64 Prihodi od imovine	**269,918.05**	**305,112.00**	**282,246.86**	**104.57%**	**92.51%**
641 Prihodi od financijske imovine	714.66		96.20	13.46%	0.00%
6413 Kamate na oročena sredstva i depozite po viđenju	10.54		96.20	912.71%	0.00%
6414 Prihodi od zateznih kamata	704.12		0.00	0.00%	0.00%
642 Prihodi od nefinancijske imovine	269,203.39		282,150.66	104.81%	0.00%
6421 Naknade za koncesije	65,447.72		66,899.45	102.22%	0.00%
6422 Prihodi od zakupa i iznajmljivanja imovine	175,483.64		189,173.10	107.80%	0.00%
6423 Naknada za korištenje nefinancijske imovine	5.38		25.64	476.58%	0.00%
6429 Ostali prihodi od nefinancijske imovine	28,266.65		26,052.47	92.17%	0.00%
65 Prihodi od upravnih i administrativnih pristojbi, pristojbi po posebnim propisima i naknada	**576,547.40**	**431,050.00**	**309,489.50**	**53.68%**	**71.80%**
651 Upravne i administrativne pristojbe	88,508.47		92,321.70	104.31%	0.00%

6513 Ostale upravne pristojbe i naknade	165.66		4.90	2.96%	0.00%
6514 Ostale pristojbe i naknade	88,342.81		92,316.80	104.50%	0.00%
652 Prihodi po posebnim propisima	22,893.93		34,560.44	150.96%	0.00%
6522 Prihodi vodnog gospodarstva	577.35		425.51	73.70%	0.00%
6526 Ostali nespomenuti prihodi	22,316.58		34,134.93	152.96%	0.00%
653 Komunalni doprinosi i naknade	465,145.00		182,607.36	39.26%	0.00%
6531 Komunalni doprinosi	360,749.70		78,335.55	21.71%	0.00%
6532 Komunalne naknade	104,395.29		104,271.81	99.88%	0.00%
66 Prihodi od prodaje proizvoda i robe te pruženih usluga i prihodi od donacija	**11,596.90**	**13,272.00**	**8,211.64**	**70.81%**	**61.87%**
661 Prihodi od prodaje proizvoda i robe te pruženih usluga	11,596.90		8,211.64	70.81%	0.00%
6615 Prihodi od pruženih usluga	11,596.90		8,211.64	70.81%	0.00%
68 Kazne, upravne mjere i ostali prihodi	**9,363.34**	**6,636.00**	**0.00**	**0.00%**	**0.00%**
683 Ostali prihodi	9,363.34		0.00	0.00%	0.00%
6831 Ostali prihodi	9,363.34		0.00	0.00%	0.00%
7 Prihodi od prodaje nefinancijske imovine	**112,486.03**	**109,450.00**	**94,781.42**	**84.26%**	**86.60%**
71 Prihodi od prodaje neproizvedene dugotrajne imovine	**50,783.00**	**81,361.00**	**78,991.23**	**155.55%**	**97.09%**
711 Prihodi od prodaje materijalne imovine - prirodnih bogatstava	50,783.00		78,991.23	155.55%	0.00%
7111 Zemljište	50,783.00		78,991.23	155.55%	0.00%
72 Prihodi od prodaje proizvedene dugotrajne imovine	**61,703.03**	**28,089.00**	**15,790.19**	**25.59%**	**56.21%**
721 Prihodi od prodaje građevinskih objekata	61,703.03		15,790.19	25.59%	0.00%
7214 Ostali građevinski objekti	61,703.03		15,790.19	25.59%	0.00%
3 Rashodi poslovanja	**1,213,945.54**	**2,372,086.00**	**1,549,435.25**	**127.64%**	**65.32%**
31 Rashodi za zaposlene	**218,670.71**	**300,996.00**	**230,903.61**	**105.59%**	**76.71%**
311 Plaće (Bruto)	181,512.61		188,909.53	104.08%	0.00%
3111 Plaće za redovan rad	181,512.61		188,909.53	104.08%	0.00%
312 Ostali rashodi za zaposlene	9,106.14		13,002.18	142.78%	0.00%
3121 Ostali rashodi za zaposlene	9,106.14		13,002.18	142.78%	0.00%
313 Doprinosi na plaće	28,051.96		28,991.90	103.35%	0.00%
3132 Doprinosi za obvezno zdravstveno osiguranje	28,051.96		28,991.90	103.35%	0.00%
32 Materijalni rashodi	**801,742.29**	**1,547,667.00**	**1,007,028.81**	**125.61%**	**65.07%**
321 Naknade troškova zaposlenima	6,826.75		5,375.41	78.74%	0.00%
3211 Službena putovanja	2,156.08		1,604.18	74.40%	0.00%
3212 Naknade za prijevoz, za rad na terenu i odvojeni život	2,459.31		2,990.47	121.60%	0.00%
3213 Stručno usavršavanje zaposlenika	2,211.36		780.76	35.31%	0.00%
322 Rashodi za materijal i energiju	125,492.11		117,868.45	93.92%	0.00%
3221 Uredski materijal i ostali materijalni rashodi	6,514.62		13,695.56	210.23%	0.00%
3222 Materijal i sirovine	11,571.59		18,816.60	162.61%	0.00%
3223 Energija	105,068.35		83,871.16	79.83%	0.00%
3224 Materijal i dijelovi za tekuće i investicijsko održavanje	136.32		0.00	0.00%	0.00%
3225 Sitni inventar i auto gume	1,931.52		1,179.58	61.07%	0.00%
3227 Službena, radna i zaštitna odjeća i obuća	269.72		305.55	113.28%	0.00%

323 Rashodi za usluge	619,320.88		813,749.15	131.39%	0.00%
3231 Usluge telefona, pošte i prijevoza	4,920.52		4,455.82	90.56%	0.00%
3232 Usluge tekućeg i investicijskog održavanja	381,796.02		462,413.17	121.12%	0.00%
3233 Usluge promidžbe i informiranja	12,178.97		17,321.18	142.22%	0.00%
3234 Komunalne usluge	127,940.01		210,778.83	164.75%	0.00%
3235 Zakupnine i najamnine	0.00		105.28	0.00%	0.00%
3236 Zdravstvene i veterinarske usluge	1,115.54		1,479.92	132.66%	0.00%
3237 Intelektualne i osobne usluge	52,854.63		79,828.08	151.03%	0.00%
3238 Računalne usluge	16,741.22		16,610.99	99.22%	0.00%
3239 Ostale usluge	21,773.97		20,755.88	95.32%	0.00%
329 Ostali nespomenuti rashodi poslovanja	50,102.54		70,035.80	139.78%	0.00%
3291 Naknade za rad predstavničkih i izvršnih tijela, povjerenstava i sl	11,636.73		11,187.09	96.14%	0.00%
3292 Premije osiguranja	4,017.58		4,896.44	121.88%	0.00%
3293 Reprezentacija	8,915.74		4,556.67	51.11%	0.00%
3294 Članarine i norme	2,962.51		2,655.01	89.62%	0.00%
3295 Pristojbe i naknade	17,107.48		32,816.33	191.82%	0.00%
3299 Ostali nespomenuti rashodi poslovanja	5,462.50		13,924.26	254.91%	0.00%
34 Financijski rashodi	**16,475.29**	**24,284.00**	**16,890.46**	**102.52%**	**69.55%**
343 Ostali financijski rashodi	16,475.29		16,890.46	102.52%	0.00%
3431 Bankarske usluge i usluge platnog prometa	2,609.42		2,995.49	114.80%	0.00%
3433 Zatezne kamate	62.87		166.52	264.86%	0.00%
3434 Ostali nespomenuti financijski rashodi	13,803.01		13,728.45	99.46%	0.00%
36 Pomoći dane u inozemstvo i unutar općeg proračuna	**663.61**	**29,987.00**	**20,572.04**	**3100.02%**	**68.60%**
363 Pomoći unutar općeg proračuna	663.61		20,572.04	3100.02%	0.00%
3631 Tekuće pomoći unutar općeg proračuna	663.61		20,572.04	3100.02%	0.00%
37 Naknade građanima i kućanstvima na temelju osiguranja i druge naknade	**51,721.87**	**120,589.00**	**66,065.45**	**127.73%**	**54.79%**
372 Ostale naknade građanima i kućanstvima iz proračuna	51,721.87		66,065.45	127.73%	0.00%
3721 Naknade građanima i kućanstvima u novcu	28,323.63		39,560.29	139.67%	0.00%
3722 Naknade građanima i kućanstvima u naravi	23,398.23		26,505.16	113.28%	0.00%
38 Ostali rashodi	**124,671.77**	**348,563.00**	**207,974.88**	**166.82%**	**59.67%**
381 Tekuće donacije	115,471.73		141,687.44	122.70%	0.00%
3811 Tekuće donacije u novcu	115,471.73		141,687.44	122.70%	0.00%
386 Kapitalne pomoći	9,200.05		66,287.44	720.51%	0.00%
3861 Kapitalne pomoći kreditnim i ostalim financijskim institucijama te trgovačkim društvima u javnom sektoru	9,200.05		66,287.44	720.51%	0.00%
4 Rashodi za nabavu nefinancijske imovine	**699,157.46**	**1,581,326.00**	**938,058.85**	**134.17%**	**59.32%**
41 Rashodi za nabavu neproizvedene dugotrajne imovine	**91,396.24**	**150,776.00**	**6,304.34**	**6.90%**	**4.18%**
412 Nematerijalna imovina	91,396.24		6,304.34	6.90%	0.00%
4126 Ostala nematerijalna imovina	91,396.24		6,304.34	6.90%	0.00%
42 Rashodi za nabavu proizvedene dugotrajne imovine	**607,761.22**	**1,430,550.00**	**931,754.51**	**153.31%**	**65.13%**
421 Građevinski objekti	563,969.85		840,402.48	149.02%	0.00%

4212 Poslovni objekti	0.00	430,702.13	0.00%	0.00%
4214 Ostali građevinski objekti	563,969.85	409,700.35	72.65%	0.00%
422 Postrojenja i oprema	29,905.24	75,830.15	253.57%	0.00%
4221 Uredska oprema i namještaj	349.93	747.50	213.61%	0.00%
4222 Komunikacijska oprema	461.88	0.00	0.00%	0.00%
4227 Uređaji, strojevi i oprema za ostale namjene	29,093.44	75,082.65	258.07%	0.00%
423 Prijevozna sredstva	0.00	11,600.00	0.00%	0.00%
4231 Prijevozna sredstva u cestovnom prometu	0.00	11,600.00	0.00%	0.00%
426 Nematerijalna proizvedena imovina	13,886.12	3,921.88	28.24%	0.00%
4262 Ulaganja u računalne programe	1,493.13	3,921.88	262.66%	0.00%
4264 Ostala nematerijalna proizvedena imovina	12,392.99	0.00	0.00%	0.00%

Prihodi i rashodi prema izvorima financiranja

Račun / opis PRIHODI I RASHODI PREMA IZVORIMA FINANCIRANJA	Izvršenje 2022. € 1	Rebalans 2023. € 2	Izvršenje 2023. € 3	Indeks 3/1 4	Indeks 3/2 5
SVEUKUPNI PRIHODI	2,587,903.48	2,831,601.00	2,591,456.28	100.14%	91.52%
Izvor 1. OPĆI PRIHODI I PRIMICI	1,724,494.31	1,884,893.00	1,781,129.33	103.28%	94.49%
Izvor 1.1. PRIHODI OD POREZA	1,435,326.00	1,549,037.00	1,483,655.13	103.37%	95.78%
Izvor 1.2. PRIHODI OD FINANCIJSKE I NEFINANCIJSKE IMOVINE	176,198.30	202,864.00	189,269.30	107.42%	93.30%
Izvor 1.3. PRIHODI OD KAZNI	0.00	6,636.00	0.00	0.00%	0.00%
Izvor 1.4. PRIHODI OD ADMINISTRATIVNIH (UPRAVNIH) PRISTOJBI	0.00	270.00	0.00	0.00%	0.00%
Izvor 1.5. OSTALI OPĆI PRIHODI I PRIMICI	112,970.02	126,086.00	108,204.90	95.78%	85.82%
Izvor 3. POMOĆI I DONACIJE	172,148.15	416,380.00	412,726.13	239.75%	99.12%
Izvor 3.1. TEKUĆE POMOĆI IZ DRŽAVNOG PRORAČUNA	34,060.16	47,525.00	47,522.00	139.52%	99.99%
Izvor 3.2. KAPITALNE POMOĆI IZ DRŽAVNOG PRORAČUNA	110,506.97	335,600.00	335,600.00	303.69%	100.00%
Izvor 3.3. TEKUĆE POMOĆI IZ ŽUPANIJSKOG PRORAČUNA	13,272.28	15,995.00	20,000.00	150.69%	125.04%
Izvor 3.4. OSTALE POMOĆI I DONACIJE	14,308.74	10,260.00	1,792.13	12.52%	17.47%
Izvor 3.6. FISKALNA ODRŽIVOST DJEČJIH VRTIĆA	0.00	7,000.00	7,812.00	0.00%	111.60%
Izvor 4. PRIHODI OD PRODAJE NEFINANCIJSKE IMOVINE	112,486.03	109,450.00	94,781.42	84.26%	86.60%
Izvor 4.1. PRIHODI OD PRODAJE GRAĐEVINSKOG ZEMLJIŠTA	50,783.00	81,361.00	78,991.23	155.55%	97.09%
Izvor 4.2. OSTALI PRIHODI OD PRODAJE NEFINANCIJSKE IMOVINE	61,703.03	28,089.00	15,790.19	25.59%	56.21%
Izvor 5. PRIHODI ZA POSEBNE NAMJENE	557,126.89	388,196.00	273,349.53	49.06%	70.42%
Izvor 5.1. PRIHODI ZA POSEBNE NAMJENE	88,820.64	106,842.00	89,795.10	101.10%	84.04%
Izvor 5.2. KOMUNALNA NAKNADA	104,395.29	119,451.00	104,271.81	99.88%	87.29%
Izvor 5.3. KOMUNALNI DOPRINOS	360,749.70	159,267.00	78,335.55	21.71%	49.19%
Izvor 5.4. NAKNADA ZA ZADRŽAVANJE NEZAKONITO IZGRAĐENIH ZGRADA	3,161.25	2,636.00	947.07	29.96%	35.93%
Izvor 8. IZVORI FINANCIRANJA - DV OSMJEH	21,648.10	32,682.00	29,469.87	136.13%	90.17%
Izvor 8.2. OSTALI IZVORI - DV OSMJEH	21,130.48	32,018.00	29,124.27	137.83%	90.96%
Izvor 8.3. POMOĆI - DV OSMJEH	517.62	664.00	345.60	66.77%	52.05%
SVEUKUPNI RASHODI	1,913,103.00	3,953,412.00	2,487,494.10	130.02%	62.92%
Izvor 1. OPĆI PRIHODI I PRIMICI	1,025,577.91	1,884,893.00	1,148,551.01	111.99%	60.93%
Izvor 1.1. PRIHODI OD POREZA	772,654.49	1,549,037.00	930,735.65	120.46%	60.08%
Izvor 1.2. PRIHODI OD FINANCIJSKE I NEFINANCIJSKE IMOVINE	179,649.28	202,864.00	158,559.27	88.26%	78.16%
Izvor 1.3. PRIHODI OD KAZNI	0.00	6,636.00	6,636.00	0.00%	100.00%
Izvor 1.4. PRIHODI OD ADMINISTRATIVNIH (UPRAVNIH) PRISTOJBI	0.00	270.00	269.73	0.00%	99.90%
Izvor 1.5. OSTALI OPĆI PRIHODI I PRIMICI	73,274.14	126,086.00	52,350.36	71.44%	41.52%
Izvor 3. POMOĆI I DONACIJE	137,435.24	416,380.00	376,675.92	274.08%	90.46%
Izvor 3.1. TEKUĆE POMOĆI IZ DRŽAVNOG PRORAČUNA	10,669.73	47,525.00	7,860.85	73.67%	16.54%
Izvor 3.2. KAPITALNE POMOĆI IZ DRŽAVNOG PRORAČUNA	110,506.97	335,600.00	335,600.00	303.69%	100.00%
Izvor 3.3. TEKUĆE POMOĆI IZ ŽUPANIJSKOG PRORAČUNA	0.00	15,995.00	15,995.00	0.00%	100.00%
Izvor 3.4. OSTALE POMOĆI I DONACIJE	16,258.54	10,260.00	10,220.07	62.86%	99.61%

Izvor 3.6. FISKALNA ODRŽIVOST DJEČJIH VRTIĆA	0.00	7,000.00	7,000.00	0.00%	100.00%
Izvor 4. PRIHODI OD PRODAJE NEFINANCIJSKE IMOVINE	108,308.99	109,450.00	0.00	0.00%	0.00%
Izvor 4.1. PRIHODI OD PRODAJE GRAĐEVINSKOG ZEMLJIŠTA	42,403.28	81,361.00	0.00	0.00%	0.00%
Izvor 4.2. OSTALI PRIHODI OD PRODAJE NEFINANCIJSKE IMOVINE	65,905.72	28,089.00	0.00	0.00%	0.00%
Izvor 5. PRIHODI ZA POSEBNE NAMJENE	448,659.98	388,196.00	253,379.64	56.47%	65.27%
Izvor 5.1. PRIHODI ZA POSEBNE NAMJENE	40,635.29	106,842.00	32,489.47	79.95%	30.41%
Izvor 5.2. KOMUNALNA NAKNADA	103,295.64	119,451.00	75,008.81	72.62%	62.79%
Izvor 5.3. KOMUNALNI DOPRINOS	301,557.91	159,267.00	144,934.29	48.06%	91.00%
Izvor 5.4. NAKNADA ZA ZADRŽAVANJE NEZAKONITO IZGRAĐENIH ZGRADA	3,171.15	2,636.00	947.07	29.87%	35.93%
Izvor 7. VIŠAK PRIHODA IZ PRETHODNE GODINE	171,532.69	1,118,206.00	681,523.80	397.31%	60.95%
Izvor 7.1. VIŠAK PRIHODA IZ PRETHODNE GODINE	171,532.69	1,118,206.00	681,523.80	397.31%	60.95%
Izvor 8. IZVORI FINANCIRANJA - DV OSMJEH	21,588.18	36,287.00	27,363.73	126.75%	75.41%
Izvor 8.2. OSTALI IZVORI - DV OSMJEH	21,070.56	35,623.00	27,018.13	128.23%	75.84%
Izvor 8.3. POMOĆI - DV OSMJEH	517.62	664.00	345.60	66.77%	52.05%

Rashodi prema funkcijskoj klasifikaciji

Račun/Opis	Izvršenje 2022 € 1	Rebalans 2023 € 2	Izvršenje 2023 € 3	Indeks 3/1 4	Indeks 3/2 5
Funkcijska klasifikacija SVEUKUPNI RASHODI	1,913,103.00	3,953,412.00	2,487,494.10	130.02%	62.92%
Funkcijska klasifikacija 01 Opće javne usluge	326,835.21	615,516.00	354,857.33	108.57%	57.65%
011 Izvršna i zakonodavna tijela, financijski i fiskalni poslovi, vanjski poslovi	326,835.21	612,862.00	354,857.33	108.57%	57.90%
016 Opće javne usluge koje nisu drugdje svrstane	0.00	2,654.00	0.00	0.00%	0.00%
Funkcijska klasifikacija 03 Javni red i sigurnost	52,143.47	72,997.00	67,952.10	130.32%	93.09%
032 Usluge protupožarne zaštite	47,780.21	63,707.00	63,707.00	133.33%	100.00%
036 Rashodi za javni red i sigurnost koji nisu drugdje svrstani	4,363.26	9,290.00	4,245.10	97.29%	45.70%
Funkcijska klasifikacija 04 Ekonomski poslovi	14,599.51	64,013.00	17,003.07	116.46%	26.56%
042 Poljoprivreda, šumarstvo, ribarstvo i lov	0.00	3,982.00	0.00	0.00%	0.00%
047 Ostale industrije	14,599.51	60,031.00	17,003.07	116.46%	28.32%
Funkcijska klasifikacija 05 Zaštita okoliša	25,003.19	7,300.00	7,000.00	28.00%	95.89%
051 Gospodarenje otpadom	25,003.19	7,300.00	7,000.00	28.00%	95.89%
Funkcijska klasifikacija 06 Usluge unapređenja stanovanja i zajednice	1,258,299.25	2,784,320.00	1,745,895.48	138.75%	62.70%
061 Razvoj stanovanja		39,817.00	7,871.00		19.77%
062 Razvoj zajednice	776,595.50	2,029,232.00	1,243,939.02	160.18%	61.30%
063 Opskrba vodom	66,104.95	49,908.00	6,304.34	9.54%	12.63%
064 Ulična rasvjeta	135,195.12	214,720.00	131,749.65	97.45%	61.36%
066 Rashodi vezani za stanovanje i kom. pogodnosti koji nisu drugdje svrstani	280,403.68	450,643.00	356,031.47	126.97%	79.01%
Funkcijska klasifikacija 07 Zdravstvo	4,114.41	5,309.00	3,538.18	85.99%	66.64%
074 Službe javnog zdravstva	4,114.41	5,309.00	3,538.18	85.99%	66.64%
Funkcijska klasifikacija 08 Rekreacija, kultura i religija	25,145.33	78,402.00	42,198.72	167.82%	53.82%
081 Službe rekreacije i sporta	6,967.95	17,918.00	14,235.26	204.30%	79.45%
082 Službe kulture	14,195.70	28,630.00	22,654.46	159.59%	79.13%
084 Religijske i druge službe zajednice	3,981.68	31,854.00	5,309.00	133.34%	16.67%
Funkcijska klasifikacija 09 Obrazovanje	168,610.51	225,529.00	198,172.04	117.53%	87.87%
091 Predškolsko i osnovno obrazovanje	156,938.33	205,621.00	182,212.16	116.10%	88.62%
095 Obrazovanje koje se ne može definirati po stupnju	11,672.17	19,908.00	15,959.88	136.73%	80.17%
Funkcijska klasifikacija 10 Socijalna zaštita	38,352.12	100,026.00	50,877.18	132.66%	50.86%
102 Starost	0.00	15,000.00	7,400.00	0.00%	49.33%
109 Aktivnosti socijalne zaštite koje nisu drugdje svrstane	38,352.12	85,026.00	43,477.18	113.36%	51.13%

B. RAČUN FINANCIRANJA

Račun financiranja prema ekonomskoj klasifikaciji

Racun/Opis	Izvršenje 2022	Rebalans 2023 €	Izvršenje 2023 €	Indeks 3/1	Indeks 3/2
B. RAČUN ZADUŽIVANJA FINANCIRANJA	1	2	3	4	5
NETO FINANCIRANJE		1,121,811.00			
9 Vlastiti izvori		1,121,811.00			
92 Rezultat poslovanja		1,121,811.00			
KORIŠTENJE SREDSTAVA IZ PRETHODNIH GODINA		1,121,811.00			

Račun financiranja prema izvorima financiranja

Račun / opis	Izvršenje 2022. €	Rebalans 2023. €	Izvršenje 2023. €	Indeks 3/1	Indeks 3/2
B. RAČUN ZADUŽIVANJA FINANCIRANJA	1	2	3	4	5
KORIŠTENJE SREDSTAVA IZ PRETHODNIH GODIN		1,121,811.00			
7. VIŠAK PRIHODA IZ PRETHODNE GODINE		1,118,206.00			
7.1. VIŠAK PRIHODA IZ PRETHODNE GODINE		1,118,206.00			
8. IZVORI FINANCIRANJA - DV OSMJEH		3,605.00			
8.2. OSTALI IZVORI - DV OSMJEH		3,605.00			

2. POSEBNI DIO

2.1. Izvršenje po organizacijskoj klasifikaciji

		Opis	Rebalans 2023 € 1	Izvršenje 2023 € 2	Indeks 2/1 3
		UKUPNO RASHODI I IZDATCI	3,953,412.00	2,487,494.10	62.92%
Razdjel	001	PREDSTAVNIČKA I IZVRŠNA TIJELA	32,526.00	27,696.11	85.15%
Glava	00101	OPĆINSKO VIJEĆE I POVJERENSTVA	32,526.00	27,696.11	85.15%
Razdjel	002	JEDINSTVENI UPRAVNI ODJEL	3,920,886.00	2,459,797.99	62.74%
Glava	00201	REDOVNA DJELATNOST JUO	1,506,174.00	968,517.22	64.30%
Glava	00202	VATROGASTVO I CIVILNA ZAŠTITA	72,997.00	67,952.10	93.09%
Glava	00203	KOMUNALNA I OSTALA INFRASTRUKTURA	1,966,303.00	1,142,142.76	58.09%
Glava	00204	KULTURA I SPORT	46,548.00	36,889.72	79.25%
Glava	00205	ŠKOLSTVO I PREDŠKOLSKI ODGOJ	225,529.00	198,172.04	87.87%
Glava	00206	SOCIJALNA SKRB I ZDRAVSTVO	99,353.00	46,124.15	46.42%
Glava	00207	POLJOPRIVREDA I GOSPODARSTVO	3,982.00	0.00	0.00%

2.2. Izvršenje po programskoj klasifikaciji

Organizacijska klasifikacija Izvori Projekt/Aktivnost	VRSTA RASHODA I IZDATAKA	Rebalans 2023 € 1	Izvršenje 2023 € 2	Indeks 2/1 3
UKUPNO RASHODI I IZDATCI		3,953,412.00	2,487,494.10	62.92%
RAZDJEL 001 PREDSTAVNIČKA I IZVRŠNA TIJELA		32,526.00	27,696.11	85.15%
GLAVA 00101 OPĆINSKO VIJEĆE I POVJERENSTVA		32,526.00	27,696.11	85.15%
GLAVNI PROGRAM A01 POSLOVANJE OPĆINSKOG VIJEĆA I POVJERENSTAVA		32,526.00	27,696.11	85.15%
Izvor 1. OPĆI PRIHODI I PRIMICI		32,526.00	27,696.11	85.15%
Izvor 1.1. PRIHODI OD POREZA		32,526.00	27,696.11	85.15%
0101	Program: Redovna djelatnost Povjerenstava	1,327.00	627.80	47.31%
A100001	Aktivnost: Povjerenstvo za dodjelu koncesijskih odobrenja	1,327.00	627.80	47.31%
Izvor 1. OPĆI PRIHODI I PRIMICI		1,327.00	627.80	47.31%
Izvor 1.1. PRIHODI OD POREZA		1,327.00	627.80	47.31%
32	Materijalni rashodi	1,327.00	627.80	47.31%
3291	Naknade za rad predstavničkih i izvršnih tijela, povjerenstava i sl		627.80	
1001	Program: Redovna djelatnost Općinskog vijeća	14,899.00	11,711.77	78.61%
A100001	Aktivnost: Predstavnička tijela	13,272.00	10,559.29	79.56%
Izvor 1. OPĆI PRIHODI I PRIMICI		13,272.00	10,559.29	79.56%
Izvor 1.1. PRIHODI OD POREZA		13,272.00	10,559.29	79.56%
32	Materijalni rashodi	13,272.00	10,559.29	79.56%
3291	Naknade za rad predstavničkih i izvršnih tijela, povjerenstava i sl		10,559.29	
3293	Reprezentacija		0.00	
A100002	Aktivnost: Dan Općine Starigrad	1,627.00	1,152.48	70.83%
Izvor 1. OPĆI PRIHODI I PRIMICI		1,627.00	1,152.48	70.83%
Izvor 1.1. PRIHODI OD POREZA		1,627.00	1,152.48	70.83%
32	Materijalni rashodi	1,627.00	1,152.48	70.83%
3299	Ostali nespomenuti rashodi poslovanja		1,152.48	
1002	Program: Program političkih stranaka	7,300.00	6,488.66	88.89%
A100001	Aktivnost: Redovan rad političkih stranaka	7,300.00	6,488.66	88.89%
Izvor 1. OPĆI PRIHODI I PRIMICI		7,300.00	6,488.66	88.89%
Izvor 1.1. PRIHODI OD POREZA		7,300.00	6,488.66	88.89%
38	Ostali rashodi	7,300.00	6,488.66	88.89%
3811	Tekuće donacije u novcu		6,488.66	
1003	Program: Provođenje izbora	9,000.00	8,867.88	98.53%
A100002	Aktivnost: Prijevremeni izbori za općinskog načelnika 2023.	9,000.00	8,867.88	98.53%
Izvor 1. OPĆI PRIHODI I PRIMICI		9,000.00	8,867.88	98.53%
Izvor 1.1. PRIHODI OD POREZA		9,000.00	8,867.88	98.53%

32	**Materijalni rashodi**	**9,000.00**	**8,867.88**	**98.53%**
3299	Ostali nespomenuti rashodi poslovanja		8,867.88	
RAZDJEL 002 JEDINSTVENI UPRAVNI ODJEL		**3,920,886.00**	**2,459,797.99**	**62.74%**
GLAVA 00201 REDOVNA DJELATNOST JUO		**1,506,174.00**	**968,517.22**	**64.30%**
GLAVNI PROGRAM A02 POSLOVANJE JEDINSTVENOG UPRAVNOG ODJELA		**1,506,174.00**	**968,517.22**	**64.30%**
Izvor 1. OPĆI PRIHODI I PRIMICI		**1,011,152.00**	**626,977.08**	**62.01%**
Izvor 1.1. PRIHODI OD POREZA		**847,563.00**	**526,109.26**	**62.07%**
Izvor 1.2. PRIHODI OD FINANCIJSKE I NEFINANCIJSKE IMOVINE		**103,594.00**	**92,727.09**	**89.51%**
Izvor 1.3. PRIHODI OD KAZNI		**6,636.00**	**6,636.00**	**100.00%**
Izvor 1.4. PRIHODI OD ADMINISTRATIVNIH (UPRAVNIH) PRISTOJBI		**270.00**	**269.73**	**99.90%**
Izvor 1.5. OSTALI OPĆI PRIHODI I PRIMICI		**53,089.00**	**1,235.00**	**2.33%**
Izvor 3. POMOĆI I DONACIJE		**44,513.00**	**18,080.92**	**40.62%**
Izvor 3.1. TEKUĆE POMOĆI IZ DRŽAVNOG PRORAČUNA		**34,253.00**	**7,860.85**	**22.95%**
Izvor 3.4. OSTALE POMOĆI I DONACIJE		**10,260.00**	**10,220.07**	**99.61%**
Izvor 5. PRIHODI ZA POSEBNE NAMJENE		**26,545.00**	**0.00**	**0.00%**
Izvor 5.1. PRIHODI ZA POSEBNE NAMJENE		**26,545.00**	**0.00**	**0.00%**
Izvor 7. VIŠAK PRIHODA IZ PRETHODNE GODINE		**423,964.00**	**323,459.22**	**76.29%**
Izvor 7.1. VIŠAK PRIHODA IZ PRETHODNE GODINE		**423,964.00**	**323,459.22**	**76.29%**
0100	**Program: Redovna djelatnost JUO-a**	**540,043.00**	**312,248.26**	**57.82%**
A100001	**Aktivnost: Rashodi za zaposlene**	**194,040.00**	**127,280.11**	**65.59%**
Izvor 1. OPĆI PRIHODI I PRIMICI		**194,040.00**	**127,280.11**	**65.59%**
Izvor 1.1. PRIHODI OD POREZA		**194,040.00**	**127,280.11**	**65.59%**
31	**Rashodi za zaposlene**	**188,466.00**	**124,708.82**	**66.17%**
3111	Plaće za redovan rad		104,293.95	
3121	Ostali rashodi za zaposlene		5,733.03	
3132	Doprinosi za obvezno zdravstveno osiguranje		14,681.84	
32	**Materijalni rashodi**	**5,574.00**	**2,571.29**	**46.13%**
3211	Službena putovanja		1,604.18	
3212	Naknade za prijevoz, za rad na terenu i odvojeni život		610.23	
3213	Stručno usavršavanje zaposlenika		356.88	
A100002	**Aktivnost: Rashodi za materijal i energiju**	**34,643.00**	**16,430.80**	**47.43%**
Izvor 1. OPĆI PRIHODI I PRIMICI		**33,048.00**	**15,753.90**	**47.67%**
Izvor 1.1. PRIHODI OD POREZA		**33,048.00**	**15,753.90**	**47.67%**
32	**Materijalni rashodi**	**33,048.00**	**15,753.90**	**47.67%**
3221	Uredski materijal i ostali materijalni rashodi		3,077.18	
3223	Energija		12,676.72	
Izvor 3. POMOĆI I DONACIJE		**1,595.00**	**676.90**	**42.44%**
Izvor 3.1. TEKUĆE POMOĆI IZ DRŽAVNOG PRORAČUNA		**1,595.00**	**676.90**	**42.44%**
32	**Materijalni rashodi**	**1,595.00**	**676.90**	**42.44%**
3225	Sitni inventar i auto gume		676.90	
A100003	**Aktivnost: Rashodi za usluge**	**234,479.00**	**116,110.34**	**49.52%**
Izvor 1. OPĆI PRIHODI I PRIMICI		**209,479.00**	**116,110.34**	**55.43%**

Izvor 1.1. PRIHODI OD POREZA		**205,824.00**	**114,343.40**	**55.55%**
32	**Materijalni rashodi**	**205,824.00**	**114,343.40**	**55.55%**
3231	Usluge telefona, pošte i prijevoza		4,037.59	
3232	Usluge tekućeg i investicijskog održavanja		1,546.65	
3233	Usluge promidžbe i informiranja		10,538.18	
3234	Komunalne usluge		7,854.64	
3237	Intelektualne i osobne usluge		20,034.88	
3238	Računalne usluge		15,761.41	
3239	Ostale usluge		19,136.35	
3292	Premije osiguranja		3,995.06	
3293	Reprezentacija		2,101.91	
3294	Članarine i norme		991.01	
3295	Pristojbe i naknade		26,180.33	
3299	Ostali nespomenuti rashodi poslovanja		2,165.39	
Izvor 1.2. PRIHODI OD FINANCIJSKE I NEFINANCIJSKE IMOVINE		**3,385.00**	**1,497.21**	**44.23%**
32	**Materijalni rashodi**	**3,385.00**	**1,497.21**	**44.23%**
3239	Ostale usluge		1,349.80	
3299	Ostali nespomenuti rashodi poslovanja		147.41	
Izvor 1.4. PRIHODI OD ADMINISTRATIVNIH (UPRAVNIH) PRISTOJBI		**270.00**	**269.73**	**99.90%**
32	**Materijalni rashodi**	**270.00**	**269.73**	**99.90%**
3239	Ostale usluge		269.73	
Izvor 7. VIŠAK PRIHODA IZ PRETHODNE GODINE		**25,000.00**	**0.00**	**0.00%**
Izvor 7.1. VIŠAK PRIHODA IZ PRETHODNE GODINE		**25,000.00**	**0.00**	**0.00%**
32	**Materijalni rashodi**	**25,000.00**	**0.00**	**0.00%**
3237	Intelektualne i osobne usluge		0.00	
A100004	**Aktivnost: Financijski rashodi**	**23,890.00**	**16,516.62**	**69.14%**
Izvor 1. OPĆI PRIHODI I PRIMICI		**23,890.00**	**16,516.62**	**69.14%**
Izvor 1.1. PRIHODI OD POREZA		**23,226.00**	**16,350.10**	**70.40%**
34	**Financijski rashodi**	**23,226.00**	**16,350.10**	**70.40%**
3431	Bankarske usluge i usluge platnog prometa		2,621.65	
3434	Ostali nespomenuti financijski rashodi		13,728.45	
Izvor 1.2. PRIHODI OD FINANCIJSKE I NEFINANCIJSKE IMOVINE		**664.00**	**166.52**	**25.08%**
34	**Financijski rashodi**	**664.00**	**166.52**	**25.08%**
3433	Zatezne kamate		166.52	
A100005	**Aktivnost: Tekuća zaliha proračuna**	**3,982.00**	**0.00**	**0.00%**
Izvor 1. OPĆI PRIHODI I PRIMICI		**3,982.00**	**0.00**	**0.00%**
Izvor 1.1. PRIHODI OD POREZA		**3,982.00**	**0.00**	**0.00%**
32	**Materijalni rashodi**	**3,982.00**	**0.00**	**0.00%**
3299	Ostali nespomenuti rashodi poslovanja		0.00	
A100011	**Aktivnost: Lokalne radne akcije i proslave**	**3,000.00**	**1,646.01**	**54.87%**
Izvor 1. OPĆI PRIHODI I PRIMICI		**3,000.00**	**1,646.01**	**54.87%**
Izvor 1.1. PRIHODI OD POREZA		**3,000.00**	**1,646.01**	**54.87%**

32	**Materijalni rashodi**	**3,000.00**	**1,646.01**	**54.87%**
3293	Reprezentacija		1,646.01	
K100001	**Kapitalni projekt: Uredska oprema**	**3,982.00**	**0.00**	**0.00%**
Izvor 1. OPĆI PRIHODI I PRIMICI		**3,982.00**	**0.00**	**0.00%**
Izvor 1.1. PRIHODI OD POREZA		**3,982.00**	**0.00**	**0.00%**
42	**Rashodi za nabavu proizvedene dugotrajne imovine**	**3,982.00**	**0.00**	**0.00%**
4221	Uredska oprema i namještaj		0.00	
K100002	**Kapitalni projekt: Računala, računalna oprema i programi**	**9,562.00**	**4,669.38**	**48.83%**
Izvor 1. OPĆI PRIHODI I PRIMICI		**9,562.00**	**4,669.38**	**48.83%**
Izvor 1.1. PRIHODI OD POREZA		**9,562.00**	**4,669.38**	**48.83%**
42	**Rashodi za nabavu proizvedene dugotrajne imovine**	**9,562.00**	**4,669.38**	**48.83%**
4221	Uredska oprema i namještaj		747.50	
4262	Ulaganja u računalne programe		3,921.88	
K100003	**Kapitalni projekt: Telekomunikacijski uređaji i oprema**	**465.00**	**0.00**	**0.00%**
Izvor 1. OPĆI PRIHODI I PRIMICI		**465.00**	**0.00**	**0.00%**
Izvor 1.1. PRIHODI OD POREZA		**465.00**	**0.00**	**0.00%**
42	**Rashodi za nabavu proizvedene dugotrajne imovine**	**465.00**	**0.00**	**0.00%**
4222	Komunikacijska oprema		0.00	
K100005	**Kapitalni projekt: Osobni automobil**	**12,000.00**	**11,600.00**	**96.67%**
Izvor 1. OPĆI PRIHODI I PRIMICI		**12,000.00**	**11,600.00**	**96.67%**
Izvor 1.1. PRIHODI OD POREZA		**12,000.00**	**11,600.00**	**96.67%**
42	**Rashodi za nabavu proizvedene dugotrajne imovine**	**12,000.00**	**11,600.00**	**96.67%**
4231	Prijevozna sredstva u cestovnom prometu		11,600.00	
T100003	**Tekući projekt: Božićno ukrašavanje**	**20,000.00**	**17,995.00**	**89.98%**
Izvor 1. OPĆI PRIHODI I PRIMICI		**20,000.00**	**17,995.00**	**89.98%**
Izvor 1.1. PRIHODI OD POREZA		**20,000.00**	**17,995.00**	**89.98%**
32	**Materijalni rashodi**	**5,000.00**	**3,900.00**	**78.00%**
3222	Materijal i sirovine		3,900.00	
42	**Rashodi za nabavu proizvedene dugotrajne imovine**	**15,000.00**	**14,095.00**	**93.97%**
4227	Uređaji, strojevi i oprema za ostale namjene		14,095.00	
0101	**Program: Financiranje udruga i ostale donacije**	**52,435.00**	**15,708.96**	**29.96%**
A100001	**Aktivnost: Tekuće donacije vjerskim zajednicama**	**31,854.00**	**5,309.00**	**16.67%**
Izvor 1. OPĆI PRIHODI I PRIMICI		**31,854.00**	**5,309.00**	**16.67%**
Izvor 1.1. PRIHODI OD POREZA		**31,854.00**	**5,309.00**	**16.67%**
38	**Ostali rashodi**	**31,854.00**	**5,309.00**	**16.67%**
3811	Tekuće donacije u novcu		5,309.00	
A100002	**Aktivnost: Tekuće donacije Crveni križ**	**8,636.00**	**8,291.21**	**96.01%**
Izvor 1. OPĆI PRIHODI I PRIMICI		**8,636.00**	**8,291.21**	**96.01%**
Izvor 1.1. PRIHODI OD POREZA		**8,636.00**	**8,291.21**	**96.01%**
38	**Ostali rashodi**	**8,636.00**	**8,291.21**	**96.01%**
3811	Tekuće donacije u novcu		8,291.21	
A100003	**Aktivnost: Tekuće donacije braniteljske udruge**	**2,654.00**	**600.00**	**22.61%**

Izvor 1. OPĆI PRIHODI I PRIMICI		2,654.00	600.00	22.61%
Izvor 1.1. PRIHODI OD POREZA		2,654.00	600.00	22.61%
38	Ostali rashodi	2,654.00	600.00	22.61%
3811	Tekuće donacije u novcu		600.00	
A100004	Aktivnost: Tekuće donacije udrugama	3,982.00	0.00	0.00%
Izvor 1. OPĆI PRIHODI I PRIMICI		3,982.00	0.00	0.00%
Izvor 1.1. PRIHODI OD POREZA		3,982.00	0.00	0.00%
38	Ostali rashodi	3,982.00	0.00	0.00%
3811	Tekuće donacije u novcu		0.00	
A100008	Aktivnost: Obilježavanje obljetnica i spomendana Domovinskog rata	5,309.00	1,508.75	28.42%
Izvor 1. OPĆI PRIHODI I PRIMICI		5,309.00	1,508.75	28.42%
Izvor 1.1. PRIHODI OD POREZA		5,309.00	1,508.75	28.42%
32	Materijalni rashodi	1,991.00	808.75	40.62%
3293	Reprezentacija		808.75	
38	Ostali rashodi	3,318.00	700.00	21.10%
3811	Tekuće donacije u novcu		700.00	
0102	Program: Poticanje razvoja gospodarstva	1,664.00	1,664.00	100.00%
A100001	Aktivnost: Članstvo u lokalnim akcijskim grupama	1,664.00	1,664.00	100.00%
Izvor 1. OPĆI PRIHODI I PRIMICI		1,664.00	1,664.00	100.00%
Izvor 1.1. PRIHODI OD POREZA		1,664.00	1,664.00	100.00%
32	Materijalni rashodi	1,664.00	1,664.00	100.00%
3294	Članarine i norme		1,664.00	
0103	Program: Turizam	60,031.00	17,003.07	28.32%
A100001	Aktivnost: Poticanje razvoja turizma	8,627.00	6,783.00	78.63%
Izvor 1. OPĆI PRIHODI I PRIMICI		8,627.00	6,783.00	78.63%
Izvor 1.1. PRIHODI OD POREZA		8,627.00	6,783.00	78.63%
32	Materijalni rashodi	8,627.00	6,783.00	78.63%
3233	Usluge promidžbe i informiranja		6,783.00	
A100003	Aktivnost: Turistička zajednica Općine Starigrad	10,260.00	10,220.07	99.61%
Izvor 3. POMOĆI I DONACIJE		10,260.00	10,220.07	99.61%
Izvor 3.4. OSTALE POMOĆI I DONACIJE		10,260.00	10,220.07	99.61%
32	Materijalni rashodi	10,260.00	10,220.07	99.61%
3237	Intelektualne i osobne usluge		10,220.07	
K100002	Kapitalni projekt: Destinacija aktivnog turizma	41,144.00	0.00	0.00%
Izvor 7. VIŠAK PRIHODA IZ PRETHODNE GODINE		41,144.00	0.00	0.00%
Izvor 7.1. VIŠAK PRIHODA IZ PRETHODNE GODINE		41,144.00	0.00	0.00%
41	Rashodi za nabavu neproizvedene dugotrajne imovine	41,144.00	0.00	0.00%
4126	Ostala nematerijalna imovina		0.00	
0104	Program: Sufinanciranje ureda, poduzeća i dr subjekata	188,319.00	92,831.86	49.30%
A100001	Aktivnost: Sufinanciranje UO Zadarske županije	2,654.00	0.00	0.00%
Izvor 1. OPĆI PRIHODI I PRIMICI		2,654.00	0.00	0.00%
Izvor 1.1. PRIHODI OD POREZA		2,654.00	0.00	0.00%

36	**Pomoći dane u inozemstvo i unutar općeg proračuna**	**2,654.00**	**0.00**	**0.00%**
3631	Tekuće pomoći unutar općeg proračuna		0.00	
A100002	**Aktivnost: Sufinanciranje Županijske uprave za ceste**	**20,033.00**	**19,908.42**	**99.38%**
Izvor 7. VIŠAK PRIHODA IZ PRETHODNE GODINE		**20,033.00**	**19,908.42**	**99.38%**
Izvor 7.1. VIŠAK PRIHODA IZ PRETHODNE GODINE		**20,033.00**	**19,908.42**	**99.38%**
36	**Pomoći dane u inozemstvo i unutar općeg proračuna**	**20,033.00**	**19,908.42**	**99.38%**
3631	Tekuće pomoći unutar općeg proračuna		19,908.42	
A100003	**Aktivnost: Sufinanciranje projekata Vodovod d.o.o.**	**66,362.00**	**39,007.20**	**58.78%**
Izvor 1. OPĆI PRIHODI I PRIMICI		**39,817.00**	**39,007.20**	**97.97%**
Izvor 1.2. PRIHODI OD FINANCIJSKE I NEFINANCIJSKE IMOVINE		**39,817.00**	**39,007.20**	**97.97%**
38	**Ostali rashodi**	**39,817.00**	**39,007.20**	**97.97%**
3861	Kapitalne pomoći kreditnim i ostalim financijskim institucijama te trgovačkim društvima u javnom sektoru		39,007.20	
Izvor 5. PRIHODI ZA POSEBNE NAMJENE		**26,545.00**	**0.00**	**0.00%**
Izvor 5.1. PRIHODI ZA POSEBNE NAMJENE		**26,545.00**	**0.00**	**0.00%**
38	**Ostali rashodi**	**26,545.00**	**0.00**	**0.00%**
3861	Kapitalne pomoći kreditnim i ostalim financijskim institucijama te trgovačkim društvima u javnom sektoru		0.00	
A100005	**Aktivnost: Sufinanciranje skloništa za pse**	**6,636.00**	**0.00**	**0.00%**
Izvor 7. VIŠAK PRIHODA IZ PRETHODNE GODINE		**6,636.00**	**0.00**	**0.00%**
Izvor 7.1. VIŠAK PRIHODA IZ PRETHODNE GODINE		**6,636.00**	**0.00**	**0.00%**
36	**Pomoći dane u inozemstvo i unutar općeg proračuna**	**6,636.00**	**0.00**	**0.00%**
3631	Tekuće pomoći unutar općeg proračuna		0.00	
A100006	**Aktivnost: Sufinanciranje komunalnog poduzeća Argyruntum d.o.o.**	**26,545.00**	**15,231.32**	**57.38%**
Izvor 1. OPĆI PRIHODI I PRIMICI		**26,545.00**	**15,231.32**	**57.38%**
Izvor 1.1. PRIHODI OD POREZA		**26,545.00**	**15,231.32**	**57.38%**
38	**Ostali rashodi**	**26,545.00**	**15,231.32**	**57.38%**
3861	Kapitalne pomoći kreditnim i ostalim financijskim institucijama te trgovačkim društvima u javnom sektoru		15,231.32	
A100009	**Aktivnost: Pročišćivač otpadnih voda Benkovac**	**6,636.00**	**6,636.00**	**100.00%**
Izvor 1. OPĆI PRIHODI I PRIMICI		**6,636.00**	**6,636.00**	**100.00%**
Izvor 1.3. PRIHODI OD KAZNI		**6,636.00**	**6,636.00**	**100.00%**
32	**Materijalni rashodi**	**6,636.00**	**6,636.00**	**100.00%**
3295	Pristojbe i naknade		6,636.00	
A100010	**Aktivnost: Aglomeracija Karinsko i Novigradsko more, Podvelebitski kanal i zapadni dio zadarskog zaleđa**	**13,272.00**	**0.00**	**0.00%**
Izvor 7. VIŠAK PRIHODA IZ PRETHODNE GODINE		**13,272.00**	**0.00**	**0.00%**
Izvor 7.1. VIŠAK PRIHODA IZ PRETHODNE GODINE		**13,272.00**	**0.00**	**0.00%**
38	**Ostali rashodi**	**13,272.00**	**0.00**	**0.00%**
3861	Kapitalne pomoći kreditnim i ostalim financijskim institucijama te trgovačkim društvima u javnom sektoru		0.00	

A100011	**Aktivnost: Sufinanciranje Županijske lučke uprave**	**33,181.00**	**0.00**	**0.00%**
Izvor 1. OPĆI PRIHODI I PRIMICI		**33,181.00**	**0.00**	**0.00%**
Izvor 1.5. OSTALI OPĆI PRIHODI I PRIMICI		**33,181.00**	**0.00**	**0.00%**
38	**Ostali rashodi**	**33,181.00**	**0.00**	**0.00%**
3861	Kapitalne pomoći kreditnim i ostalim financijskim institucijama te trgovačkim društvima u javnom sektoru		0.00	
A100012	**Aktivnost: Sufinanciranje Liburnija d.o.o.**	**13,000.00**	**12,048.92**	**92.68%**
Izvor 1. OPĆI PRIHODI I PRIMICI		**13,000.00**	**12,048.92**	**92.68%**
Izvor 1.1. PRIHODI OD POREZA		**13,000.00**	**12,048.92**	**92.68%**
38	**Ostali rashodi**	**13,000.00**	**12,048.92**	**92.68%**
3861	Kapitalne pomoći kreditnim i ostalim financijskim institucijama te trgovačkim društvima u javnom sektoru		12,048.92	
0105	**Program: Zaštita okoliša**	**7,300.00**	**7,000.00**	**95.89%**
K100003	**Kapitalni projekt: Odlagalište otpada Samograd**	**7,300.00**	**7,000.00**	**95.89%**
Izvor 1. OPĆI PRIHODI I PRIMICI		**7,300.00**	**7,000.00**	**95.89%**
Izvor 1.1. PRIHODI OD POREZA		**7,300.00**	**7,000.00**	**95.89%**
32	**Materijalni rashodi**	**7,300.00**	**7,000.00**	**95.89%**
3237	Intelektualne i osobne usluge		7,000.00	
0106	**Program: Održavanje općinskih objekata**	**623,201.00**	**520,826.07**	**83.57%**
K100002	**Kapitalni projekt: Sanacija zgrade stare škole u Selinama**	**13,272.00**	**0.00**	**0.00%**
Izvor 1. OPĆI PRIHODI I PRIMICI		**13,272.00**	**0.00**	**0.00%**
Izvor 1.5. OSTALI OPĆI PRIHODI I PRIMICI		**13,272.00**	**0.00**	**0.00%**
41	**Rashodi za nabavu neproizvedene dugotrajne imovine**	**13,272.00**	**0.00**	**0.00%**
4126	Ostala nematerijalna imovina		0.00	
K100003	**Kapitalni projekt: Sanacija i uređenje zgrade Društveni dom Stari**	**116,636.00**	**100,651.87**	**86.30%**
Izvor 1. OPĆI PRIHODI I PRIMICI		**116,636.00**	**100,651.87**	**86.30%**
Izvor 1.1. PRIHODI OD POREZA		**70,180.00**	**56,324.72**	**80.26%**
32	**Materijalni rashodi**	**12,000.00**	**10,286.03**	**85.72%**
3237	Intelektualne i osobne usluge		10,286.03	
42	**Rashodi za nabavu proizvedene dugotrajne imovine**	**58,180.00**	**46,038.69**	**79.13%**
4212	Poslovni objekti		41,138.69	
4227	Uređaji, strojevi i oprema za ostale namjene		4,900.00	
Izvor 1.2. PRIHODI OD FINANCIJSKE I NEFINANCIJSKE IMOVINE		**46,456.00**	**44,327.15**	**95.42%**
42	**Rashodi za nabavu proizvedene dugotrajne imovine**	**46,456.00**	**44,327.15**	**95.42%**
4212	Poslovni objekti		44,327.15	
K100004	**Kapitalni projekt: Sanacija i uređenje zgrade - Interpretacijski centar mora - Mjera III.3. - FLAG Mjera 2.1.**	**453,000.00**	**405,261.24**	**89.46%**
Izvor 1. OPĆI PRIHODI I PRIMICI		**148,393.00**	**101,710.44**	**68.54%**
Izvor 1.1. PRIHODI OD POREZA		**148,393.00**	**101,710.44**	**68.54%**
42	**Rashodi za nabavu proizvedene dugotrajne imovine**	**148,393.00**	**101,710.44**	**68.54%**
4212	Poslovni objekti		101,710.44	
Izvor 7. VIŠAK PRIHODA IZ PRETHODNE GODINE		**304,607.00**	**303,550.80**	**99.65%**

Izvor 7.1. VIŠAK PRIHODA IZ PRETHODNE GODINE		304,607.00	303,550.80	99.65%
32	Materijalni rashodi	11,500.00	10,625.00	92.39%
3237	Intelektualne i osobne usluge		10,625.00	
42	Rashodi za nabavu proizvedene dugotrajne imovine	293,107.00	292,925.80	99.94%
4212	Poslovni objekti		243,525.85	
4227	Uređaji, strojevi i oprema za ostale namjene		49,399.95	
T00001	Tekući projekt: Tekuće i investicijsko održavanje općinskih objekata	40,293.00	14,912.96	37.01%
Izvor 1. OPĆI PRIHODI I PRIMICI		20,908.00	7,729.01	36.97%
Izvor 1.1. PRIHODI OD POREZA		7,636.00	0.00	0.00%
32	Materijalni rashodi	7,636.00	0.00	0.00%
3232	Usluge tekućeg i investicijskog održavanja		0.00	
Izvor 1.2. PRIHODI OD FINANCIJSKE I NEFINANCIJSKE IMOVINE		13,272.00	7,729.01	58.24%
32	Materijalni rashodi	13,272.00	7,729.01	58.24%
3232	Usluge tekućeg i investicijskog održavanja		7,729.01	
Izvor 3. POMOĆI I DONACIJE		19,385.00	7,183.95	37.06%
Izvor 3.1. TEKUĆE POMOĆI IZ DRŽAVNOG PRORAČUNA		19,385.00	7,183.95	37.06%
32	Materijalni rashodi	13,000.00	1,731.25	13.32%
3232	Usluge tekućeg i investicijskog održavanja		1,731.25	
42	Rashodi za nabavu proizvedene dugotrajne imovine	6,385.00	5,452.70	85.40%
4227	Uređaji, strojevi i oprema za ostale namjene		5,452.70	
1007	Program: Uređenje centra Starigrad Paklenica	13,272.00	0.00	0.00%
K100001	Kapitalni projekt: Uređenje Trga Stjepana Radića	13,272.00	0.00	0.00%
Izvor 7. VIŠAK PRIHODA IZ PRETHODNE GODINE		13,272.00	0.00	0.00%
Izvor 7.1. VIŠAK PRIHODA IZ PRETHODNE GODINE		13,272.00	0.00	0.00%
42	Rashodi za nabavu proizvedene dugotrajne imovine	13,272.00	0.00	0.00%
4214	Ostali građevinski objekti		0.00	
1010	Program: Unapređenje stanovanja	19,909.00	1,235.00	6.20%
A100001	Aktivnost: Poboljšanje sadržaja stanovanja	6,636.00	1,235.00	18.61%
Izvor 1. OPĆI PRIHODI I PRIMICI		6,636.00	1,235.00	18.61%
Izvor 1.5. OSTALI OPĆI PRIHODI I PRIMICI		6,636.00	1,235.00	18.61%
42	Rashodi za nabavu proizvedene dugotrajne imovine	6,636.00	1,235.00	18.61%
4214	Ostali građevinski objekti		0.00	
4227	Uređaji, strojevi i oprema za ostale namjene		1,235.00	
A100002	Aktivnost: Geodetska izmjera na području Općine Starigrad	13,273.00	0.00	0.00%
Izvor 3. POMOĆI I DONACIJE		13,273.00	0.00	0.00%
Izvor 3.1. TEKUĆE POMOĆI IZ DRŽAVNOG PRORAČUNA		13,273.00	0.00	0.00%
32	Materijalni rashodi	13,273.00	0.00	0.00%
3299	Ostali nespomenuti rashodi poslovanja		0.00	
GLAVA 00202 VATROGASTVO I CIVILNA ZAŠTITA		72,997.00	67,952.10	93.09%
GLAVNI PROGRAM A03 PROGRAM ZAŠTITE I SPAŠAVANJA		72,997.00	67,952.10	93.09%
Izvor 1. OPĆI PRIHODI I PRIMICI		72,997.00	67,952.10	93.09%

Izvor 1.1. PRIHODI OD POREZA		72,997.00	67,952.10	93.09%
1000	Program: Protupožarna zaštita	63,707.00	63,707.00	100.00%
A100001	Aktivnost: Osnovna djelatnost DVD-a Starigrad	63,707.00	63,707.00	100.00%
Izvor 1. OPĆI PRIHODI I PRIMICI		63,707.00	63,707.00	100.00%
Izvor 1.1. PRIHODI OD POREZA		63,707.00	63,707.00	100.00%
38	Ostali rashodi	63,707.00	63,707.00	100.00%
3811	Tekuće donacije u novcu		63,707.00	
1001	Program: Civilna zaštita i Hrvatska gorska služba spašavanja	9,290.00	4,245.10	45.70%
A100001	Aktivnost: Civilna zaštita	6,636.00	1,591.10	23.98%
Izvor 1. OPĆI PRIHODI I PRIMICI		6,636.00	1,591.10	23.98%
Izvor 1.1. PRIHODI OD POREZA		6,636.00	1,591.10	23.98%
32	Materijalni rashodi	6,636.00	1,591.10	23.98%
3299	Ostali nespomenuti rashodi poslovanja		1,591.10	
A100002	Aktivnost: Aktivnosti HGSS-a	2,654.00	2,654.00	100.00%
Izvor 1. OPĆI PRIHODI I PRIMICI		2,654.00	2,654.00	100.00%
Izvor 1.1. PRIHODI OD POREZA		2,654.00	2,654.00	100.00%
38	Ostali rashodi	2,654.00	2,654.00	100.00%
3811	Tekuće donacije u novcu		2,654.00	
GLAVA 00203 KOMUNALNA I OSTALA INFRASTRUKTURA		1,966,303.00	1,142,142.76	58.09%
GLAVNI PROGRAM A04 ODRŽAVANJE I IZGRADNJA OBJEKATA KOMUNALNE I OS. INFRASTRUKTURE		1,966,303.00	1,142,142.76	58.09%
Izvor 1. OPĆI PRIHODI I PRIMICI		436,093.00	179,103.54	41.07%
Izvor 1.1. PRIHODI OD POREZA		263,826.00	62,156.00	23.56%
Izvor 1.2. PRIHODI OD FINANCIJSKE I NEFINANCIJSKE IMOVINE		99,270.00	65,832.18	66.32%
Izvor 1.5. OSTALI OPĆI PRIHODI I PRIMICI		72,997.00	51,115.36	70.02%
Izvor 3. POMOĆI I DONACIJE		364,867.00	351,595.00	96.36%
Izvor 3.1. TEKUĆE POMOĆI IZ DRŽAVNOG PRORAČUNA		13,272.00	0.00	0.00%
Izvor 3.2. KAPITALNE POMOĆI IZ DRŽAVNOG PRORAČUNA		335,600.00	335,600.00	100.00%
Izvor 3.3. TEKUĆE POMOĆI IZ ŽUPANIJSKOG PRORAČUNA		15,995.00	15,995.00	100.00%
Izvor 4. PRIHODI OD PRODAJE NEFINANCIJSKE IMOVINE		109,450.00	0.00	0.00%
Izvor 4.1. PRIHODI OD PRODAJE GRAĐEVINSKOG ZEMLJIŠTA		81,361.00	0.00	0.00%
Izvor 4.2. OSTALI PRIHODI OD PRODAJE NEFINANCIJSKE IMOVINE		28,089.00	0.00	0.00%
Izvor 5. PRIHODI ZA POSEBNE NAMJENE		361,651.00	253,379.64	70.06%
Izvor 5.1. PRIHODI ZA POSEBNE NAMJENE		80,297.00	32,489.47	40.46%
Izvor 5.2. KOMUNALNA NAKNADA		119,451.00	75,008.81	62.79%
Izvor 5.3. KOMUNALNI DOPRINOS		159,267.00	144,934.29	91.00%
Izvor 5.4. NAKNADA ZA ZADRŽAVANJE NEZAKONITO IZGRAĐENIH ZGRADA		2,636.00	947.07	35.93%
Izvor 7. VIŠAK PRIHODA IZ PRETHODNE GODINE		694,242.00	358,064.58	51.58%
Izvor 7.1. VIŠAK PRIHODA IZ PRETHODNE GODINE		694,242.00	358,064.58	51.58%
0100	Program: Održavanje komunalne infrastrukture	1,026,287.00	717,986.94	69.96%
A100001	Aktivnost: Održavanje javne rasvjete	199,084.00	120,394.11	60.47%
Izvor 1. OPĆI PRIHODI I PRIMICI		92,906.00	45,659.10	49.15%

Izvor 1.1. PRIHODI OD POREZA		**53,089.00**	**6,233.74**	**11.74%**
32	**Materijalni rashodi**	**53,089.00**	**6,233.74**	**11.74%**
3223	Energija		6,233.74	
Izvor 1.5. OSTALI OPĆI PRIHODI I PRIMICI		**39,817.00**	**39,425.36**	**99.02%**
32	**Materijalni rashodi**	**39,817.00**	**39,425.36**	**99.02%**
3232	Usluge tekućeg i investicijskog održavanja		39,425.36	
Izvor 5. PRIHODI ZA POSEBNE NAMJENE		**39,817.00**	**16,485.25**	**41.40%**
Izvor 5.1. PRIHODI ZA POSEBNE NAMJENE		**39,817.00**	**16,485.25**	**41.40%**
32	**Materijalni rashodi**	**39,817.00**	**16,485.25**	**41.40%**
3232	Usluge tekućeg i investicijskog održavanja		16,485.25	
Izvor 7. VIŠAK PRIHODA IZ PRETHODNE GODINE		**66,361.00**	**58,249.76**	**87.78%**
Izvor 7.1. VIŠAK PRIHODA IZ PRETHODNE GODINE		**66,361.00**	**58,249.76**	**87.78%**
32	**Materijalni rashodi**	**66,361.00**	**58,249.76**	**87.78%**
3223	Energija		58,249.76	
A100002	**Aktivnost: Održavanje nerazvrstanih cesta**	**66,362.00**	**32,049.64**	**48.30%**
Izvor 1. OPĆI PRIHODI I PRIMICI		**66,362.00**	**32,049.64**	**48.30%**
Izvor 1.1. PRIHODI OD POREZA		**66,362.00**	**32,049.64**	**48.30%**
32	**Materijalni rashodi**	**66,362.00**	**32,049.64**	**48.30%**
3232	Usluge tekućeg i investicijskog održavanja		32,049.64	
A100003	**Aktivnost: Održavanje i uređenje javnih površina**	**79,634.00**	**63,377.49**	**79.59%**
Izvor 5. PRIHODI ZA POSEBNE NAMJENE		**79,634.00**	**63,377.49**	**79.59%**
Izvor 5.1. PRIHODI ZA POSEBNE NAMJENE		**6,636.00**	**3,070.16**	**46.27%**
32	**Materijalni rashodi**	**6,636.00**	**3,070.16**	**46.27%**
3232	Usluge tekućeg i investicijskog održavanja		3,070.16	
Izvor 5.2. KOMUNALNA NAKNADA		**72,998.00**	**60,307.33**	**82.62%**
32	**Materijalni rashodi**	**72,998.00**	**60,307.33**	**82.62%**
3232	Usluge tekućeg i investicijskog održavanja		60,307.33	
A100004	**Aktivnost: Održavanje groblja**	**24,908.00**	**22,449.83**	**90.13%**
Izvor 5. PRIHODI ZA POSEBNE NAMJENE		**24,908.00**	**22,449.83**	**90.13%**
Izvor 5.3. KOMUNALNI DOPRINOS		**24,908.00**	**22,449.83**	**90.13%**
32	**Materijalni rashodi**	**24,908.00**	**22,449.83**	**90.13%**
3232	Usluge tekućeg i investicijskog održavanja		22,449.83	
A100005	**Aktivnost: Deratizacija i dezinsekcija**	**13,272.00**	**11,809.06**	**88.98%**
Izvor 5. PRIHODI ZA POSEBNE NAMJENE		**13,272.00**	**11,809.06**	**88.98%**
Izvor 5.1. PRIHODI ZA POSEBNE NAMJENE		**13,272.00**	**11,809.06**	**88.98%**
32	**Materijalni rashodi**	**13,272.00**	**11,809.06**	**88.98%**
3234	Komunalne usluge		11,809.06	
A100006	**Aktivnost: Održavanje deponija otpada**	**6,636.00**	**0.00**	**0.00%**
Izvor 1. OPĆI PRIHODI I PRIMICI		**6,636.00**	**0.00**	**0.00%**
Izvor 1.1. PRIHODI OD POREZA		**6,636.00**	**0.00**	**0.00%**
32	**Materijalni rashodi**	**6,636.00**	**0.00**	**0.00%**
3232	Usluge tekućeg i investicijskog održavanja		0.00	

A100008	**Aktivnost: Održavanje plaža i obalnog pojasa**	**103,752.00**	**11,910.08**	**11.48%**
Izvor 1. OPĆI PRIHODI I PRIMICI		**33,180.00**	**10,785.08**	**32.50%**
Izvor 1.1. PRIHODI OD POREZA		**33,180.00**	**10,785.08**	**32.50%**
32	**Materijalni rashodi**	**33,180.00**	**10,785.08**	**32.50%**
3232	Usluge tekućeg i investicijskog održavanja		10,785.08	
Izvor 5. PRIHODI ZA POSEBNE NAMJENE		**20,572.00**	**1,125.00**	**5.47%**
Izvor 5.1. PRIHODI ZA POSEBNE NAMJENE		**20,572.00**	**1,125.00**	**5.47%**
32	**Materijalni rashodi**	**20,572.00**	**1,125.00**	**5.47%**
3232	Usluge tekućeg i investicijskog održavanja		1,125.00	
Izvor 7. VIŠAK PRIHODA IZ PRETHODNE GODINE		**50,000.00**	**0.00**	**0.00%**
Izvor 7.1. VIŠAK PRIHODA IZ PRETHODNE GODINE		**50,000.00**	**0.00**	**0.00%**
32	**Materijalni rashodi**	**50,000.00**	**0.00**	**0.00%**
3232	Usluge tekućeg i investicijskog održavanja		0.00	
A100011	**Aktivnost: Sanacija i asfaltiranje nerazvrstanih cesta**	**212,356.00**	**180,966.69**	**85.22%**
Izvor 1. OPĆI PRIHODI I PRIMICI		**6,636.00**	**5,270.87**	**79.43%**
Izvor 1.5. OSTALI OPĆI PRIHODI I PRIMICI		**6,636.00**	**5,270.87**	**79.43%**
32	**Materijalni rashodi**	**6,636.00**	**5,270.87**	**79.43%**
3237	Intelektualne i osobne usluge		5,270.87	
Izvor 3. POMOĆI I DONACIJE		**85,600.00**	**85,600.00**	**100.00%**
Izvor 3.2. KAPITALNE POMOĆI IZ DRŽAVNOG PRORAČUNA		**85,600.00**	**85,600.00**	**100.00%**
32	**Materijalni rashodi**	**85,600.00**	**85,600.00**	**100.00%**
3232	Usluge tekućeg i investicijskog održavanja		85,600.00	
Izvor 5. PRIHODI ZA POSEBNE NAMJENE		**2,636.00**	**947.07**	**35.93%**
Izvor 5.4. NAKNADA ZA ZADRŽAVANJE NEZAKONITO IZGRAĐENIH ZGRADA		**2,636.00**	**947.07**	**35.93%**
32	**Materijalni rashodi**	**2,636.00**	**947.07**	**35.93%**
3232	Usluge tekućeg i investicijskog održavanja		947.07	
Izvor 7. VIŠAK PRIHODA IZ PRETHODNE GODINE		**117,484.00**	**89,148.75**	**75.88%**
Izvor 7.1. VIŠAK PRIHODA IZ PRETHODNE GODINE		**117,484.00**	**89,148.75**	**75.88%**
32	**Materijalni rashodi**	**117,484.00**	**89,148.75**	**75.88%**
3232	Usluge tekućeg i investicijskog održavanja		89,148.75	
A100012	**Aktivnost: Veterinarsko higijeničarski poslovi**	**2,654.00**	**0.00**	**0.00%**
Izvor 1. OPĆI PRIHODI I PRIMICI		**2,654.00**	**0.00**	**0.00%**
Izvor 1.1. PRIHODI OD POREZA		**2,654.00**	**0.00**	**0.00%**
32	**Materijalni rashodi**	**2,654.00**	**0.00**	**0.00%**
3234	Komunalne usluge		0.00	
A100013	**Aktivnost: Održavanje javnih površina na kojima nije dopušten promet motornim vozilima**	**26,545.00**	**8,397.14**	**31.63%**
Izvor 5. PRIHODI ZA POSEBNE NAMJENE		**26,545.00**	**8,397.14**	**31.63%**
Izvor 5.2. KOMUNALNA NAKNADA		**26,545.00**	**8,397.14**	**31.63%**
32	**Materijalni rashodi**	**26,545.00**	**8,397.14**	**31.63%**
3232	Usluge tekućeg i investicijskog održavanja		8,397.14	
A100014	**Aktivnost: Održavanje čistoće javnih površina**	**275,448.00**	**255,277.36**	**92.68%**

Izvor 1. OPĆI PRIHODI I PRIMICI		72,725.00	65,832.18	90.52%
Izvor 1.2. PRIHODI OD FINANCIJSKE I NEFINANCIJSKE IMOVINE		72,725.00	65,832.18	90.52%
32	Materijalni rashodi	72,725.00	65,832.18	90.52%
3232	Usluge tekućeg i investicijskog održavanja		65,832.18	
Izvor 5. PRIHODI ZA POSEBNE NAMJENE		127,723.00	122,484.46	95.90%
Izvor 5.3. KOMUNALNI DOPRINOS		127,723.00	122,484.46	95.90%
32	Materijalni rashodi	127,723.00	122,484.46	95.90%
3234	Komunalne usluge		122,484.46	
Izvor 7. VIŠAK PRIHODA IZ PRETHODNE GODINE		75,000.00	66,960.72	89.28%
Izvor 7.1. VIŠAK PRIHODA IZ PRETHODNE GODINE		75,000.00	66,960.72	89.28%
32	Materijalni rashodi	75,000.00	66,960.72	89.28%
3234	Komunalne usluge		66,960.72	
A100015	Aktivnost: Prigodno ukrašavanje naselja	15,636.00	11,355.54	72.62%
Izvor 1. OPĆI PRIHODI I PRIMICI		15,636.00	11,355.54	72.62%
Izvor 1.1. PRIHODI OD POREZA		15,636.00	11,355.54	72.62%
32	Materijalni rashodi	15,636.00	11,355.54	72.62%
3232	Usluge tekućeg i investicijskog održavanja		11,355.54	
0101	Program: Izgradnja komunalne infrastrukture	843,655.00	417,851.48	49.53%
K100002	Kapitalni projekt: Groblje Seline	286,679.00	59,129.23	20.63%
Izvor 1. OPĆI PRIHODI I PRIMICI		13,272.00	1,732.00	13.05%
Izvor 1.1. PRIHODI OD POREZA		13,272.00	1,732.00	13.05%
32	Materijalni rashodi	13,272.00	1,732.00	13.05%
3237	Intelektualne i osobne usluge		1,732.00	
Izvor 4. PRIHODI OD PRODAJE NEFINANCIJSKE IMOVINE		28,089.00	0.00	0.00%
Izvor 4.2. OSTALI PRIHODI OD PRODAJE NEFINANCIJSKE IMOVINE		28,089.00	0.00	0.00%
42	Rashodi za nabavu proizvedene dugotrajne imovine	28,089.00	0.00	0.00%
4214	Ostali građevinski objekti		0.00	
Izvor 7. VIŠAK PRIHODA IZ PRETHODNE GODINE		245,318.00	57,397.23	23.40%
Izvor 7.1. VIŠAK PRIHODA IZ PRETHODNE GODINE		245,318.00	57,397.23	23.40%
42	Rashodi za nabavu proizvedene dugotrajne imovine	245,318.00	57,397.23	23.40%
4214	Ostali građevinski objekti		57,397.23	
K100003	Kapitalni projekt: Izgradnja javne rasvjete	6,636.00	0.00	0.00%
Izvor 5. PRIHODI ZA POSEBNE NAMJENE		6,636.00	0.00	0.00%
Izvor 5.3. KOMUNALNI DOPRINOS		6,636.00	0.00	0.00%
42	Rashodi za nabavu proizvedene dugotrajne imovine	6,636.00	0.00	0.00%
4214	Ostali građevinski objekti		0.00	
K100006	Kapitalni projekt: Plaža Jaz Kulina	13,272.00	0.00	0.00%
Izvor 1. OPĆI PRIHODI I PRIMICI		13,272.00	0.00	0.00%
Izvor 1.5. OSTALI OPĆI PRIHODI I PRIMICI		13,272.00	0.00	0.00%
41	Rashodi za nabavu neproizvedene dugotrajne imovine	13,272.00	0.00	0.00%
4126	Ostala nematerijalna imovina		0.00	
K100008	Kapitalni projekt: Središnji obalni pojas	470,707.00	358,722.25	76.21%

Izvor 1. OPĆI PRIHODI I PRIMICI		13,272.00	6,419.13	48.37%
Izvor 1.5. OSTALI OPĆI PRIHODI I PRIMICI		13,272.00	6,419.13	48.37%
32	**Materijalni rashodi**	**13,272.00**	**6,419.13**	**48.37%**
3237	Intelektualne i osobne usluge		6,419.13	
Izvor 3. POMOĆI I DONACIJE		265,995.00	265,995.00	100.00%
Izvor 3.2. KAPITALNE POMOĆI IZ DRŽAVNOG PRORAČUNA		250,000.00	250,000.00	100.00%
42	**Rashodi za nabavu proizvedene dugotrajne imovine**	**250,000.00**	**250,000.00**	**100.00%**
4214	Ostali građevinski objekti		250,000.00	
Izvor 3.3. TEKUĆE POMOĆI IZ ŽUPANIJSKOG PRORAČUNA		15,995.00	15,995.00	100.00%
42	**Rashodi za nabavu proizvedene dugotrajne imovine**	**15,995.00**	**15,995.00**	**100.00%**
4214	Ostali građevinski objekti		15,995.00	
Izvor 4. PRIHODI OD PRODAJE NEFINANCIJSKE IMOVINE		81,361.00	0.00	0.00%
Izvor 4.1. PRIHODI OD PRODAJE GRAĐEVINSKOG ZEMLJIŠTA		81,361.00	0.00	0.00%
42	**Rashodi za nabavu proizvedene dugotrajne imovine**	**81,361.00**	**0.00**	**0.00%**
4214	Ostali građevinski objekti		0.00	
Izvor 7. VIŠAK PRIHODA IZ PRETHODNE GODINE		110,079.00	86,308.12	78.41%
Izvor 7.1. VIŠAK PRIHODA IZ PRETHODNE GODINE		110,079.00	86,308.12	78.41%
42	**Rashodi za nabavu proizvedene dugotrajne imovine**	**110,079.00**	**86,308.12**	**78.41%**
4214	Ostali građevinski objekti		86,308.12	
K100014	**Kapitalni projekt: Izrada projektnih dokumentacije za prijavu projekata**	**13,272.00**	**0.00**	**0.00%**
Izvor 3. POMOĆI I DONACIJE		13,272.00	0.00	0.00%
Izvor 3.1. TEKUĆE POMOĆI IZ DRŽAVNOG PRORAČUNA		13,272.00	0.00	0.00%
41	**Rashodi za nabavu neproizvedene dugotrajne imovine**	**13,272.00**	**0.00**	**0.00%**
4126	Ostala nematerijalna imovina		0.00	
K100015	**Kapitalni projekt: Ugostiteljsko turistička zona Pod Bucića Podi**	**53,089.00**	**0.00**	**0.00%**
Izvor 1. OPĆI PRIHODI I PRIMICI		53,089.00	0.00	0.00%
Izvor 1.1. PRIHODI OD POREZA		53,089.00	0.00	0.00%
42	**Rashodi za nabavu proizvedene dugotrajne imovine**	**53,089.00**	**0.00**	**0.00%**
4214	Ostali građevinski objekti		0.00	
0102	**Program: Prostorno i urbanističko planiranje**	**26,545.00**	**0.00**	**0.00%**
K100001	**Kapitalni projekt: Prostorno planska dokumentacija**	**26,545.00**	**0.00**	**0.00%**
Izvor 1. OPĆI PRIHODI I PRIMICI		26,545.00	0.00	0.00%
Izvor 1.2. PRIHODI OD FINANCIJSKE I NEFINANCIJSKE IMOVINE		26,545.00	0.00	0.00%
42	**Rashodi za nabavu proizvedene dugotrajne imovine**	**26,545.00**	**0.00**	**0.00%**
4264	Ostala nematerijalna proizvedena imovina		0.00	
0104	**Program: Otkup zemljišta**	**19,908.00**	**0.00**	**0.00%**
K100001	**Kapitalni projekt: Otkup zemljišta**	**19,908.00**	**0.00**	**0.00%**
Izvor 1. OPĆI PRIHODI I PRIMICI		19,908.00	0.00	0.00%
Izvor 1.1. PRIHODI OD POREZA		19,908.00	0.00	0.00%
41	**Rashodi za nabavu neproizvedene dugotrajne imovine**	**19,908.00**	**0.00**	**0.00%**

4111	Zemljište		0.00	
1001	**Program: Građevine za javnu vodoopskrbu i javnu odvodnju**	**49,908.00**	**6,304.34**	**12.63%**
K100001	**Kapitalni projekt: Građevine javne vodoopskrbe**	**49,908.00**	**6,304.34**	**12.63%**
Izvor 5. PRIHODI ZA POSEBNE NAMJENE		**19,908.00**	**6,304.34**	**31.67%**
Izvor 5.2. KOMUNALNA NAKNADA		**19,908.00**	**6,304.34**	**31.67%**
41	**Rashodi za nabavu neproizvedene dugotrajne imovine**	**19,908.00**	**6,304.34**	**31.67%**
4126	Ostala nematerijalna imovina		6,304.34	
Izvor 7. VIŠAK PRIHODA IZ PRETHODNE GODINE		**30,000.00**	**0.00**	**0.00%**
Izvor 7.1. VIŠAK PRIHODA IZ PRETHODNE GODINE		**30,000.00**	**0.00**	**0.00%**
41	**Rashodi za nabavu neproizvedene dugotrajne imovine**	**30,000.00**	**0.00**	**0.00%**
4126	Ostala nematerijalna imovina		0.00	
GLAVA 00204 KULTURA I SPORT		**46,548.00**	**36,889.72**	**79.25%**
GLAVNI PROGRAM A05 DJELATNOSTI KULTURE I SPORTA		**46,548.00**	**36,889.72**	**79.25%**
Izvor 1. OPĆI PRIHODI I PRIMICI		**46,548.00**	**36,889.72**	**79.25%**
Izvor 1.1. PRIHODI OD POREZA		**46,548.00**	**36,889.72**	**79.25%**
0100	**Program: Javne potrebe u kulturi**	**28,630.00**	**22,654.46**	**79.13%**
A100001	**Aktivnost: Tekuće donacije u kulturi**	**27,966.00**	**21,990.84**	**78.63%**
Izvor 1. OPĆI PRIHODI I PRIMICI		**27,966.00**	**21,990.84**	**78.63%**
Izvor 1.1. PRIHODI OD POREZA		**27,966.00**	**21,990.84**	**78.63%**
38	**Ostali rashodi**	**27,966.00**	**21,990.84**	**78.63%**
3811	Tekuće donacije u novcu		21,990.84	
A100002	**Aktivnost: Sufinanciranje Bibliobusa**	**664.00**	**663.62**	**99.94%**
Izvor 1. OPĆI PRIHODI I PRIMICI		**664.00**	**663.62**	**99.94%**
Izvor 1.1. PRIHODI OD POREZA		**664.00**	**663.62**	**99.94%**
36	**Pomoći dane u inozemstvo i unutar općeg proračuna**	**664.00**	**663.62**	**99.94%**
3631	Tekuće pomoći unutar općeg proračuna		663.62	
0101	**Program: Javne potrebe u sportu**	**17,918.00**	**14,235.26**	**79.45%**
A100001	**Aktivnost: Tekuće donacije u sportu**	**17,918.00**	**14,235.26**	**79.45%**
Izvor 1. OPĆI PRIHODI I PRIMICI		**17,918.00**	**14,235.26**	**79.45%**
Izvor 1.1. PRIHODI OD POREZA		**17,918.00**	**14,235.26**	**79.45%**
38	**Ostali rashodi**	**17,918.00**	**14,235.26**	**79.45%**
3811	Tekuće donacije u novcu		14,235.26	
GLAVA 00205 ŠKOLSTVO I PREDŠKOLSKI ODGOJ		**225,529.00**	**198,172.04**	**87.87%**
GLAVNI PROGRAM A06 ŠKOLSTVO, NAOBRAZBA I PREDŠKOLSKI ODGOJ		**225,529.00**	**198,172.04**	**87.87%**
Izvor 1. OPĆI PRIHODI I PRIMICI		**182,242.00**	**163,808.31**	**89.89%**
Izvor 1.1. PRIHODI OD POREZA		**182,242.00**	**163,808.31**	**89.89%**
Izvor 3. POMOĆI I DONACIJE		**7,000.00**	**7,000.00**	**100.00%**
Izvor 3.6. FISKALNA ODRŽIVOST DJEČJIH VRTIĆA		**7,000.00**	**7,000.00**	**100.00%**
Izvor 8. IZVORI FINANCIRANJA - DV OSMJEH		**36,287.00**	**27,363.73**	**75.41%**
Izvor 8.2. OSTALI IZVORI - DV OSMJEH		**35,623.00**	**27,018.13**	**75.84%**
Izvor 8.3. POMOĆI - DV OSMJEH		**664.00**	**345.60**	**52.05%**
0100	**Program: Javne potrebe u školstvu**	**43,468.00**	**37,652.77**	**86.62%**

A100001	**Aktivnost: Sufinanciranje potreba u osnovnom školstvu**	**14,269.00**	**14,173.29**	**99.33%**
Izvor 1. OPĆI PRIHODI I PRIMICI		**14,269.00**	**14,173.29**	**99.33%**
Izvor 1.1. PRIHODI OD POREZA		**14,269.00**	**14,173.29**	**99.33%**
38	**Ostali rashodi**	**14,269.00**	**14,173.29**	**99.33%**
3811	Tekuće donacije u novcu		14,173.29	
A100002	**Aktivnost: Stipendije i školarine**	**13,272.00**	**11,359.52**	**85.59%**
Izvor 1. OPĆI PRIHODI I PRIMICI		**13,272.00**	**11,359.52**	**85.59%**
Izvor 1.1. PRIHODI OD POREZA		**13,272.00**	**11,359.52**	**85.59%**
37	**Naknade građanima i kućanstvima na temelju osiguranja i druge naknade**	**13,272.00**	**11,359.52**	**85.59%**
3721	Naknade građanima i kućanstvima u novcu		11,359.52	
A100003	**Aktivnost: Sufinanciranje prijevoza učenika**	**6,636.00**	**4,600.36**	**69.32%**
Izvor 1. OPĆI PRIHODI I PRIMICI		**6,636.00**	**4,600.36**	**69.32%**
Izvor 1.1. PRIHODI OD POREZA		**6,636.00**	**4,600.36**	**69.32%**
37	**Naknade građanima i kućanstvima na temelju osiguranja i druge naknade**	**6,636.00**	**4,600.36**	**69.32%**
3722	Naknade građanima i kućanstvima u naravi		4,600.36	
A100004	**Aktivnost: Sufinanciranje radnih materijala učenicima osnovne škole**	**9,291.00**	**7,519.60**	**80.93%**
Izvor 1. OPĆI PRIHODI I PRIMICI		**9,291.00**	**7,519.60**	**80.93%**
Izvor 1.1. PRIHODI OD POREZA		**9,291.00**	**7,519.60**	**80.93%**
37	**Naknade građanima i kućanstvima na temelju osiguranja i druge naknade**	**9,291.00**	**7,519.60**	**80.93%**
3721	Naknade građanima i kućanstvima u novcu		7,519.60	
0101	**Program: Predškolski odgoj**	**182,061.00**	**160,519.27**	**88.17%**
A100001	**Aktivnost: Dječji vrtić "Osmjeh"**	**182,061.00**	**160,519.27**	**88.17%**
Izvor 1. OPĆI PRIHODI I PRIMICI		**138,774.00**	**126,155.54**	**90.91%**
Izvor 1.1. PRIHODI OD POREZA		**138,774.00**	**126,155.54**	**90.91%**
31	**Rashodi za zaposlene**	**105,530.00**	**99,194.79**	**94.00%**
3111	Plaće za redovan rad		77,615.58	
3121	Ostali rashodi za zaposlene		7,269.15	
3132	Doprinosi za obvezno zdravstveno osiguranje		14,310.06	
32	**Materijalni rashodi**	**33,244.00**	**26,960.75**	**81.10%**
3212	Naknade za prijevoz, za rad na terenu i odvojeni život		2,380.24	
3221	Uredski materijal i ostali materijalni rashodi		3,492.56	
3222	Materijal i sirovine		4,143.13	
3223	Energija		6,103.32	
3225	Sitni inventar i auto gume		0.00	
3232	Usluge tekućeg i investicijskog održavanja		3,327.36	
3237	Intelektualne i osobne usluge		6,612.76	
3292	Premije osiguranja		901.38	
Izvor 3. POMOĆI I DONACIJE		**7,000.00**	**7,000.00**	**100.00%**

Izvor 3.6. FISKALNA ODRŽIVOST DJEČJIH VRTIĆA		7,000.00	7,000.00	100.00%
31	Rashodi za zaposlene	7,000.00	7,000.00	100.00%
3111	Plaće za redovan rad		7,000.00	
Izvor 8. IZVORI FINANCIRANJA - DV OSMJEH		36,287.00	27,363.73	75.41%
Izvor 8.2. OSTALI IZVORI - DV OSMJEH		35,623.00	27,018.13	75.84%
32	Materijalni rashodi	35,229.00	26,644.29	75.63%
3211	Službena putovanja		0.00	
3213	Stručno usavršavanje zaposlenika		423.88	
3221	Uredski materijal i ostali materijalni rashodi		6,780.22	
3222	Materijal i sirovine		10,773.47	
3223	Energija		607.62	
3224	Materijal i dijelovi za tekuće i investicijsko održavanje		0.00	
3225	Sitni inventar i auto gume		502.68	
3227	Službena, radna i zaštitna odjeća i obuća		305.55	
3231	Usluge telefona, pošte i prijevoza		418.23	
3232	Usluge tekućeg i investicijskog održavanja		1,100.57	
3234	Komunalne usluge		1,669.95	
3235	Zakupnine i najamnine		105.28	
3236	Zdravstvene i veterinarske usluge		1,479.92	
3237	Intelektualne i osobne usluge		1,627.34	
3238	Računalne usluge		849.58	
3239	Ostale usluge		0.00	
3295	Pristojbe i naknade		0.00	
3299	Ostali nespomenuti rashodi poslovanja		0.00	
34	Financijski rashodi	394.00	373.84	94.88%
3431	Bankarske usluge i usluge platnog prometa		373.84	
Izvor 8.3. POMOĆI - DV OSMJEH		664.00	345.60	52.05%
32	Materijalni rashodi	664.00	345.60	52.05%
3221	Uredski materijal i ostali materijalni rashodi		345.60	
GLAVA 00206 SOCIJALNA SKRB I ZDRAVSTVO		99,353.00	46,124.15	46.42%
GLAVNI PROGRAM A07 DJELATNOSTI SOCIJALNE SKRBI I ZDRAVSTVA		99,353.00	46,124.15	46.42%
Izvor 1. OPĆI PRIHODI I PRIMICI		99,353.00	46,124.15	46.42%
Izvor 1.1. PRIHODI OD POREZA		99,353.00	46,124.15	46.42%
0100	Program: Socijalna zaštita	91,390.00	42,585.97	46.60%
A100001	Aktivnost: Naknade građanima i kućanstvima	10,636.00	5,357.59	50.37%
Izvor 1. OPĆI PRIHODI I PRIMICI		10,636.00	5,357.59	50.37%
Izvor 1.1. PRIHODI OD POREZA		10,636.00	5,357.59	50.37%
37	Naknade građanima i kućanstvima na temelju osiguranja i druge naknade	10,636.00	5,357.59	50.37%
3721	Naknade građanima i kućanstvima u novcu		5,357.59	
A100002	Aktivnost: Naknade za novorođenu djecu	9,955.00	6,967.95	69.99%
Izvor 1. OPĆI PRIHODI I PRIMICI		9,955.00	6,967.95	69.99%
Izvor 1.1. PRIHODI OD POREZA		9,955.00	6,967.95	69.99%

	Naknade građanima i kućanstvima na temelju osiguranja i			
37	**druge naknade**	**9,955.00**	**6,967.95**	**69.99%**
3721	Naknade građanima i kućanstvima u novcu		6,967.95	
A100003	**Aktivnost: Sufinanciranje prijevoza vode**	**51,817.00**	**21,904.80**	**42.27%**
Izvor 1. OPĆI PRIHODI I PRIMICI		**51,817.00**	**21,904.80**	**42.27%**
Izvor 1.1. PRIHODI OD POREZA		**51,817.00**	**21,904.80**	**42.27%**
	Naknade građanima i kućanstvima na temelju osiguranja i			
37	**druge naknade**	**51,817.00**	**21,904.80**	**42.27%**
3722	Naknade građanima i kućanstvima u naravi		21,904.80	
	Aktivnost: Sufinanciranje troška dječjeg vrtića za djecu s			
A100004	**posebnim potrebama**	**3,982.00**	**955.63**	**24.00%**
Izvor 1. OPĆI PRIHODI I PRIMICI		**3,982.00**	**955.63**	**24.00%**
Izvor 1.1. PRIHODI OD POREZA		**3,982.00**	**955.63**	**24.00%**
	Naknade građanima i kućanstvima na temelju osiguranja i			
37	**druge naknade**	**3,982.00**	**955.63**	**24.00%**
3721	Naknade građanima i kućanstvima u novcu		955.63	
A100006	**Aktivnost: Božićnice za umirovljenike**	**15,000.00**	**7,400.00**	**49.33%**
Izvor 1. OPĆI PRIHODI I PRIMICI		**15,000.00**	**7,400.00**	**49.33%**
Izvor 1.1. PRIHODI OD POREZA		**15,000.00**	**7,400.00**	**49.33%**
	Naknade građanima i kućanstvima na temelju osiguranja i			
37	**druge naknade**	**15,000.00**	**7,400.00**	**49.33%**
3721	Naknade građanima i kućanstvima u novcu		7,400.00	
0101	**Program: Zdravstvena zaštita**	**7,963.00**	**3,538.18**	**44.43%**
A100001	**Aktivnost: Pomoć za rad zdravstvenih službi**	**7,963.00**	**3,538.18**	**44.43%**
Izvor 1. OPĆI PRIHODI I PRIMICI		**7,963.00**	**3,538.18**	**44.43%**
Izvor 1.1. PRIHODI OD POREZA		**7,963.00**	**3,538.18**	**44.43%**
38	**Ostali rashodi**	**7,963.00**	**3,538.18**	**44.43%**
3811	Tekuće donacije u novcu		3,538.18	
GLAVA 00207 POLJOPRIVREDA I GOSPODARSTVO		**3,982.00**	**0.00**	**0.00%**
GLAVNI PROGRAM A08 RAZVOJ DJELATNOSTI IZ POLJOPRIVREDE I GOSPODARSTVA		**3,982.00**	**0.00**	**0.00%**
Izvor 1. OPĆI PRIHODI I PRIMICI		**3,982.00**	**0.00**	**0.00%**
Izvor 1.1. PRIHODI OD POREZA		**3,982.00**	**0.00**	**0.00%**
0101	**Program: Poljoprivredni i gospodarski resursi**	**3,982.00**	**0.00**	**0.00%**
A100002	**Aktivnost: Sufinanciranje-potpore**	**3,982.00**	**0.00**	**0.00%**
Izvor 1. OPĆI PRIHODI I PRIMICI		**3,982.00**	**0.00**	**0.00%**
Izvor 1.1. PRIHODI OD POREZA		**3,982.00**	**0.00**	**0.00%**
38	**Ostali rashodi**	**3,982.00**	**0.00**	**0.00%**
3811	Tekuće donacije u novcu		0.00	

3. OBRAZLOŽENJE GODIŠNJEG IZVJEŠTAJA O IZVRŠENJU PRORAČUNA

Obrazloženje u godišnjem izvještaju o izvršenju proračuna sastoji se od obrazloženja općeg i posebnog dijela izvještaja o izvršenju proračuna. Obrazloženje općeg dijela izvještaja o izvršenju proračuna jedinica lokalne i područne (regionalne) samouprave sadrži: obrazloženje ostvarenja prihoda i rashoda, primitaka i izdataka u izvještajnom razdoblju, te prikaz ostvarenog manjka odnosno viška proračuna jedinice lokalne i područne (regionalne) samouprave u izvještajnom razdoblju. Obrazloženje posebnog dijela izvještaja o izvršenju proračuna za proračunsku godinu temelji se na obrazloženju proračuna i financijskih planova proračunskih korisnika, a sadrži obrazloženje izvršenja programa koje se daje kroz obrazloženje izvršenja aktivnosti i projekata zajedno s ciljevima koji su ostvareni provedbom programa i pokazateljima uspješnosti realizacije tih ciljeva koji se sastoje od pokazatelja učinka i pokazatelja rezultata.

U Proračun Općine Starigrad uključeni su vlastiti i namjenski prihodi i primici proračunskog korisnika Dječji vrtić „Osmjeh“ koji se uplaćuju na njihove žiro račune, te rashodi i izdaci proračunskih korisnika koje financiraju iz tih prihoda. Sukladno Uputama Ministarstva financija za izradu Proračuna jedinica lokalne i područne (regionalne) samouprave obvezno je planiranje navedenih prihoda i rashoda proračunskog korisnika u proračunu Općine, te moraju biti uključeni u polugodišnji i godišnji izvještaj o izvršenju proračuna.

Obrazloženje općeg dijela:

Obrazloženje općeg dijela izvještaja o izvršenju proračuna jedinica lokalne i područne (regionalne) samouprave sadrži: obrazloženje ostvarenja prihoda i rashoda, primitaka i izdataka u izvještajnom razdoblju, te prikaz ostvarenog manjka odnosno viška proračuna jedinice lokalne i područne (regionalne) samouprave u izvještajnom razdoblju.

Stanje novčanih sredstava na početku godine kod Općine Starigrad iznosi 1.253.079,33 EUR, a na kraju godine iznosi 1.533.650,91 EUR. Stanje novčanih sredstava na početku godine kod proračunskog korisnika Dječji vrtić Osmjeh iznosi 4.464,44 EUR, a na kraju godine iznosi 5.866,82 EUR.

3.1. Prihodi i primici

Ukupni prihodi i primici u razdoblju od 01. siječnja do 31. prosinca 2023. godine ostvareni su u iznosu od **2.591.456,28 EUR**. Prihodi poslovanja ostvareni su u iznosu od **2.496.674,86 EUR**, a prihodi od prodaje nefinancijske imovine u iznosu od **94.781,42 EUR**.

3.1.1. Prihodi poslovanja

Prihodi od poslovanja ostvareni su u iznosu od 2.496.674,86 EUR što je 91,72% od planiranih 2.722.151,00 EUR. Najznačajnija stavka prihoda poslovanja su **prihodi od poreza** u iznosu 1.483.655,13 EUR što je 95,78 % od planiranih 1.549.037,00 EUR. Od iskazanih prihoda od poreza najznačajniji su prihod od poreza na dohodak u iznosu 665.447,40 EUR i prihod od poreza na promet nekretnina ostvaren u iznosu od 548.128,33 EUR.

Pomoći iz inozemstva i od subjekata unutar općeg proračuna ostvarene su u iznosu od 413.071,73 EUR što je 99,05% od planiranih 417.044,00 EUR. Tekuće pomoći proračunu iz drugih proračuna ostvarene su u iznosu od 75.334,00 EUR (pomoći iz županijskog proračuna i pomoć iz državnog proračuna – kompenzacijske mjere i sredstva za fiskalnu održivost dječjih vrtića), kapitalne pomoći proračunu iz drugih proračuna u iznosu od 335.600,00 EUR

(sredstva Ministarstva mora, prometa i infrastrukture u iznosu od 250.000,00 EUR za projekt Uređenje središnjeg obalnog pojasa naselja Starigrad Paklenica, sredstva od Ministarstva prostornog uređenja, graditeljstva i državne imovine u iznosu od 35.600,00 EUR za projekt Sanacija i asfaltiranje nerazvrstanih cesta i sredstva Ministarstva regionalnog razvoja i fondova Europske unije za također za projekt Sanacija i asfaltiranje nerazvrstanih cesta u iznosu od 50.000,00 EUR), te pomoći iz državnog proračuna temeljem prijenosa EU sredstava u iznosu od 1.792,13 EUR vezano za projekt Okusi baštinu koja se provodi u suradnji sa partnerom Turističkom zajednicom Općine Starigrad.

Sljedeća stavka u prihodima poslovanja su **prihodi od imovine** ostvareni u iznosu od 282.246,86 EUR ili 92,51 % od planiranih 305.112,00 EUR. Među navedenim prihodima su najznačajniji prihodi od zakupa i najma imovine u iznosu od 189.173,10 EUR.

Prihodi od upravnih i administrativnih pristojbi, pristojbi po posebnim propisima i naknada ostvareni su u iznosu od 309.489,50 EUR što je 71,80% od planiranih 431.050,00 EUR. Među navedenim prihodima najznačajniji su prihodi od komunalnog doprinosa u iznosu od 78.335,55 EUR, te prihodi od komunalne naknade u iznosu od 104.271,81 EUR.

Prihodi od prodaje prozivoda i robe te pruženih usluga i prihodi od donacija ostvareni su u iznosu od 8.211,64 EUR što je 61,87% od planiranih 13.272,00 EUR i odnose se na sredstva naplate od Hrvatskih voda u iznosu od 10 posto uplaćene naknade za uređenje voda.

Proračunski korisnik Dječji vrtić „Osmjeh“ ostvario je vlastite i namjenske prihode i primitke u iznosu od 29.469,87 EUR, od toga 29.124,27 EUR od sufinanciranja cijene usluge (boravak djece u programima vrtića), te 345,60 EUR prihoda od nenadležnog proračuna (sredstva Ministarstva znanosti i obrazovanja koja su dodjeljena sukladno Odluci o financijskom planu raspodjele sredstava namijenjenih sufinanciranju obveznog programa predškole za djecu predškolske dobi koji se ostvaruju u dječjim vrtićima i drugim pravnim osobama koje provode program).

3.1.2. Prihodi od prodaje nefinancijske imovine

Prihodi od prodaje nefinancijske imovine ostvareni su u iznosu od 94.781,42 EUR što je 86,60% od planiranih 109.450,00 EUR. U prihode od prodaje nefinancijske imovne ubrajamo **prihode od prodaje građevinskog zemljišta** u iznosu od 78.991,23 EUR i **prihode od prodaje grobnih mjesta** u iznosu od 15.790,19 EUR.

3.2. Rashodi i izdaci

Ukupni rashodi i izdaci u izvještajnom razdoblju ostvareni su u iznosu od **2.487.494,10 EUR** i od toga se na rashode poslovanja odnosi **1.549.435,25 EUR**, a na rashode za nabavu nefinancijske imovine **938.058,85 EUR**.

Od značajnijih rashoda navode se nastavak projekta sanacije i asfaltiranja nerazvrstanih cesta na području Općine Starigrad, dovršetak projekta sanacija i uređenje zgrade Društvenog doma Starigrad Paklenica, projekt sanacija i uređenje zgrade Interpretacijski centar mora, te uređenje Središnjeg obalnog pojasa naselja Starigrad Paklenica.

Rashodi i izdaci proračunskog korisnika DV Osmjeh ostvareni su u iznosu od 160.519,27 EUR, od toga su rashodi i izdaci koji su financirani sredstvima Općine Starigrad 133.155,54 EUR, te rashodi financirani vlastitim sredstvima iznose 27.363,73 EUR.

3.2.1. Rashodi poslovanja

Rashodi poslovanja ostvareni su u iznosu od 1.549. 435,25 EUR ili 65,32 % od planiranih 2.372.086,00 EUR.

Rashodi za zaposlene iznose 230.903,61 EUR, a u njih su uključeni i rashodi za zaposlene u proračunskom korisniku Dječji vrtić "Osmjeh" u dijelu koji se financira iz proračuna Općine. Navedeni rashodi uključuju plaće za redovan rad (Općina Starigrad 104.293,95 EUR, Dječji vrtić Osmjeh 84.615,58 EUR), doprinose na plaće (Općina Starigrad 14.681,84 EUR, Dječji vrtić Osmjeh 14.310,06 EUR), te ostale rashode za zaposlene (Općina Starigrad 5.733,03 EUR, Dječji vrtić Osmjeh 7.269,15 EUR).

Materijalni rashodi su najznačajnija stavka među rashodima poslovanja i ostvareni su u iznosu od 1.007.028,81 EUR. Odnose se na naknade troškova zaposlenima (službena putovanja, stručno usavršavanje zaposlenika i slično) u iznosu od 5.375,41 EUR, rashode za materijal i energiju u iznosu od 117.868,45 EUR (električna energija, uredski materijal, sitni inventar i auto gume, materijal i sirovine za Dječji vrtić „Osmjeh“, a najveći dio odnosi se na električnu energiju za javnu rasvjetu), rashode za usluge koji čine najveći dio ovih rashoda u iznosu od 813.749,15 EUR (odnose se na troškove odvoza smeća, troškova vode, telefona i ostalih redovnih troškova, komunalne usluge, tekuće i investicijsko održavanje, intelektualne usluge, računalne usluge i ostale usluge – najveći dio rashoda za usluge odnosi se na troškak sanacije i asfaltiranja nerazvrstanih cesta, te održavanja komunalne infrastrukture), te na ostale nespomenute rashode poslovanja (troškovi javnih radova i građanskih akcija, naknade za rad predstavničkih i izvršnih tijela i povjerenstava, reprezentacija, pristojbe i naknade, trošak prijevremenih izbora za općinskog načelnika, premije osiguranja i slično) u iznosu 70.035,80 EUR.

Financijski rashodi ostvareni su u iznosu od 16.890,46 EUR a odnose se na plaćanje kamate za bankarske usluge, zatezne kamate te naknadu Poreznoj upravi za utvrđivanje i naplatu prihoda od poreza.

Pomoći dane u inozemstvo i unutar općeg proračuna ostvarene su u iznosu od 20.572,04 EUR (isplaćena sredstva Gradskoj knjižnici Zadar za sufinanciranje Bibliobusa i Županijskoj upravi za ceste Zadarske županije za sufinanciranje sanacije kolnika), a **Naknade građanima i kućanstvima** u iznosu od 66.065,45 EUR (stipendije studentima, naknade za novorođenu djecu, sufinanciranje prijevoza vode, jednokratne novčane naknade i ostale naknade).

Ostali rashodi ostvareni su u iznosu od 207.974,88 EUR i odnose se na tekuće donacije (političkim strankama, vjerskim zajednicama, osnovnoj školi, DVD-u i ostalim udrugama) i kapitalne pomoći (sredstva za Vodovod d.o.o. za sufinanciranje projekta izgradnje vodovoda na području Općine Starigrad i kapitalne pomoći za Argyruntum d.o.o. i Liburnija d.o.o.).

3.2.2. Rashodi za nabavu nefinancijske imovine

Rashodi za nabavu nefinancijske imovine ostvareni su u iznosu od 938.058,85 EUR što je 59,32% od planiranih 1.581.326,00 EUR. Naveden rashodi odnose se na radove za projekte uređenja mjesnog groblja u Selinama, uređenja Središnjeg obalnog pojasa naselja Starigrad Paklenica, uređenja Interpretacijskog centra mora, te za sanaciju i uređenje zgrade Društvenog doma, na rashode za projektne dokumentacije (projektne dokumentacije za vodovodne mreže), te ulaganja u računalne programe, nabavka pročišćivača i klima za potrebe Društvenog doma, oprema za prostor jaslične skupine u dječjem vrtiću Osmjeh, urbana

oprema, božićni ukrasi te oprema za Interpretacijski centar mora, te službeni automobil za potrebe komunalnog redara

3.3. Rezultat poslovanja

NAZIV	UKUPNI PRIHODI I PRIMICI	UKUPNI RASHODI I IZDACI	VIŠAK/MANJAK PRIHODA I PRIMITAKA	VIŠAK/MANJAK PRIHODA/PRENESENI	VIŠAK/MANJAK PRIHODA RASPOLOŽIVIH /ZA POKRIĆE
Općina Starigrad	2.561.986,41	2.460.130,37	101.856,04	1.118.189,82	1.220.045,86
Dječji vrtić Osmjeh	162.625,41	160.519,27	2.106,14	3.605,22	5.711,36
Eliminacija 367 i 671	-133.155,54	-133.155,54			
UKUPNO:	**2.591.456,28**	**2.487.494,10**	**103.962,18**	**1.121.795,04**	**1.225.757,22**

Općina Starigrad je u 2023. godini ostvarila 2.561.986,41 EUR ukupnih prihoda i primitaka, te 2.460.130,37 EUR ukupnih rashoda i izdataka što dovodi do ostvarenog financijskog rezultata viška prihoda i primitaka u iznosu od 101.856,04 EUR. S obzirom na preneseni višak iz prethodnih godina u iznosu od 1.118.189,82 EUR (Sukladno Uputi Ministarstva financija o knjigovodstvenim evidencijama na prijelazu godine u procesu prelaska na euro kao službene valute Republike Hrvatske evidentirana je nerealizirana tečajna razlika u iznosu od 15,70 EUR za koji iznos je smanjen preneseni višak prihoda iz prethodne godine), raspoloživ višak prihoda za 2024. godinu iznosi **1.220.045,86 EUR.**

Proračunski korisnik Dječji vrtić „Osmjeh“ u 2023. godini ostvario je 29.469,87 EUR vlastitih prihoda i primitaka, te 27.363,73 EUR rashoda i izdataka financiranih vlastitim prihodima i primicima što dovodi do ostvarenog financijskog rezultata viška prihoda i primitaka u iznosu od 2.106,14 EUR. S obzirom na preneseni višak iz prethodnih godina u iznosu od 3.605,22 EUR, raspoloživ višak prihoda za 2024. godinu iznosi **5.711,36 EUR**.

Obrazloženje posebnog dijela:

Obrazloženje posebnog dijela izvještaja o izvršenju proračuna za proračunsku godinu temelji se na obrazloženju proračuna i financijskih planova proračunskih korisnika, a sadrži obrazloženje izvršenja programa koje se daje kroz obrazloženje izvršenja aktivnosti i projekata zajedno s ciljevima koji su ostvareni provedbom programa i pokazateljima uspješnosti realizacije tih ciljeva koji se sastoje od pokazatelja učinka i pokazatelja rezultata.

3.4. Izvršenje po programima iz Posebnog dijela proračuna

Program **Redovna djelatnost Općinskog vijeća** obuhvaća naknade za rad predstavničkog tijela, izdatke za proslavu Dana općine Starigrad i za javna priznanja. Općinsko vijeće predstavničko je tijelo građana i tijelo lokalne samouprave koje donosi odluke i akte u okviru prava i dužnosti Općine te obavlja i druge poslove u skladu sa Ustavom, zakonom i Statutom. Općinsko vijeće dodjeljuje i javna priznanja za osobita postignuća i doprinos od značaja za razvitak i ugled Općine, a osobito za naročite uspjehe ostvarene u području gospodarstva, znanosti, kulture, zaštite i unapređivanja čovjekovog okoliša, ljudskih prava, sporta, tehničke kulture, zdravstva i drugih javnih djelatnosti. Program je izvršen u iznosu od 11.711,77 EUR.

Naziv programa	1001 Redovna djelatnost Općinskog vijeća
Zakonska osnova	• Zakon o lokalnoj i područnoj (regionalnoj) samoupravi (NN 33/01, 60/01, 129/05, 109/07, 125/08, 36/09, 36/09, 150/11, 144/12, 19/13, 137/15, 123/17, 98/19, 144/20) • Statut Općine Starigrad (Službeni glasnik Zadarske županije 03/18, 08/18, 03/20, 3/21) • Odluka o utvrđivanju naknade članovima Općinskog vijeća Općine Starigrad (Službeni glasnik Zadarske županije 19/21) • Poslovnik Općinskog vijeća Općine Starigrad (Službeni glasnik Zadarske županije 19/21) • Odluka o javnim priznanjima Općine Starigrad (Službeni glasnik Zadarske županije 03/18)
Opis programa	• Aktivnost A100001 Predstavnička tijela • Aktivnost A100002 Dan Općine Starigrad • Aktivnost A100003 Javna priznanja Općine Starigrad
Ciljevi programa	Optimizacija i digitalizacija usluga i procesa Općine i povezanih javnopravnih tijela; Djelotvorno izvršavanje funkcije Općinskog vijeća Općine Starigrad; Aktivno sudjelovanje vijećnika u radu Općinskog vijeća; Obilježavanje Dana Općine Starigrad; Dodjela javnih priznanja Općine Starigrad.
Planirana i izvršena sredstva	• Planirano 2023. godina = 14.899,00 EUR • Izvršenje 2023. godina = 11.711,77 EUR
Pokazatelj rezultata	Redovito održavanje sjednica Općinskog vijeća; Obračun i uplata zakonskih davanja vijećnicima; Dodjela javnih priznanja.
Ostvareni ciljevi i rezultati	Redovito su održane sjednice Općinskog vijeća; Obračunata su i uplaćena zakonska davanja vijećnicima; Obilježen je Dan Općine Starigrad, ali nisu u prethodnoj godini dodjeljivana javna priznanja.

Program **Redovna djelatnost Povjerenstva** odnosi se na sredstva naknada povjerenstva za koncesije na pomorskom dobru i izvršen je u iznosu od 627,80 EUR.

Naziv programa	0101 Redovna djelatnost Povjerenstva
Regulatnorni okvir	• Zakon o lokalnoj i područnoj (regionalnoj) samoupravi (NN 33/01, 60/01, 129/05, 109/07, 125/08, 36/09, 36/09, 150/11, 144/12, 19/13, 137/15, 123/17, 98/19,144/20) • Zakon o pomorskom dobru i morskim lukama (NN 158/03, 100/04, 141/06, 38/09, 123/11, 56/16, 98/19) • Uredbe o postupku davanja koncesijskog odobrenja na pomorskom dobru (NN 36/04, 63/08, 133/13, 63/14) • Godišnji plan upravljanja pomorskim dobrom na području Općine Starigrad za naredne godine pojedinačno koji će biti objavljen u Službenom glasniku Zadarske županije • Odluku o imenovanju Vijeća za dodjelu koncesijskih odobrenja Starigrad (Službeni glasnik Zadarske županije 19/21)
Opis programa (aktivnosti)	• Aktivnost A100001 Povjerenstvo za dodjelu koncesijskih odobrenja
Ciljevi programa	Optimizacija i digitalizacija usluga i procesa Općine i povezanih javnopravnih tijela; Izdavanje koncesijskih odobrenja za obavljanje djelatnosti na pomorskom dobru.
Planirana i izvršena sredstva	• Planirano 2023. godina = 1.327,00 EUR • Izvršenje 2023. godina = 627,80 EUR
Pokazatelj rezultata	Redovito izdavanje koncesijskih odobrenja za obavljanje djelatnosti na

	pomorskom dobru, Evidencija izdanih koncesijskih odobrenja; Broj dodijeljenih koncesijskih odobrenja.
Ostvareni ciljevi i rezultati	Izdavana su koncesijska odobrenja za obavljanje djelatnosti na pomorskom dobru u skladu sa zahtjevima; uspostavljena je Evidencija izdanih koncesijskih odobrenja.

Program političkih stranaka obuhvaća sredstva za financiranje političkih stranaka u iznosu od 7.300,00 EUR. Pravo na redovito godišnje financiranje iz sredstava proračuna jedinice imaju političke stranke koje su prema konačnim rezultatima izbora dobile mjesto člana u predstavničkom tijelu jedinice i nezavisni vijećnici. Program je izvršen u iznosu 6.488,66 EUR.

Naziv programa	1002 Program političkih stranaka
Regulatnorni okvir	• Zakon o lokalnoj i područnoj (regionalnoj) samoupravi (NN 33/01, 60/01, 129/05, 109/07, 125/08, 36/09, 36/09, 150/11, 144/12, 19/13, 137/15, 123/17, 98/19, 144/20) • Zakon o financiranju političkih aktivnosti, izborne promidžbe i referenduma (NN 29/19, 98/19) • Odluka o raspoređivanju sredstava za financiranje političkih stranaka i predstavnika izabranih sa liste grupe birača za naredne godine pojedinačno koje će biti objavljene u Službenom glasniku Zadarske županije
Opis programa (aktivnosti)	• Aktivnost A100001 Redovan rad političkih stranaka
Ciljevi programa	Financijska potpora političkim strankama i nezavisnim vijećnicima.
Planirana i izvršena sredstva	• Planirano 2023. godina = 7.300,00 EUR • Izvršenje 2023. godina = 6.488,66 EUR
Pokazatelj rezultata	Aktivno sudjelovanje vijećnika i nezavisnih vijećnika u radu Općinskog vijeća.
Ostvareni ciljevi i rezultati	Aktivno sudjelovanje vijećnika i nezavisnih vijećnika u radu Općinskog vijeća; Isplaćena financijskih potpora u skladu sa Odlukom.

Program **Provođenje izbora** dodaje se I. izmjenama i dopunama proračuna za 2023. godinu, a obuhvaća održavanje prijevemenih izbora za općinskog načelnika. Program je izvršen u iznosu 8.867,88 EUR.

Naziv programa	1003 Provođenje izbora
Zakonska osnova	• Zakon o lokalnim izborima (NN 144/12, 121/16, 98/19, 42/20, 144/20, 37/21) • Zakon o lokalnoj i područnoj (regionalnoj) samoupravi (NN 33/01, 60/01, 129/05, 109/07, 125/08, 36/09, 36/09, 150/11, 144/12, 19/13, 137/15, 123/17, 98/19,144/20) • Zakon o financiranju političkih aktivnosti, izborne promidžbe i referenduma (NN 29/19, 98/19)
Opis programa	• Aktivnost A100002 Prijevremeni izbori za općinskog načelnika 2023.
Ciljevi programa	Provođenje prijevremenih izbora za općinskog načelnika; Isplata izborne promidžbe; Isplata naknada članovima izbornog povjerenstva i članovima birački odbora; Nabava potrebnih materijala za provođenje izbora; Objave u novinama.
Planirana i izvršena sredstva	• Planirano 2023. godina = 9.000,00 EUR • Izvršenje 2023. godina = 8.867,88 EUR

Pokazatelj rezultata	Održani izbori; Isplaćene naknade članovima izbornog povjerenstva i članovima biračkih odbora; Isplaćena sredstva izborne promidžbe.
Ostvareni ciljevi i rezultati	Održavni su izbori; Isplaćene su naknade članovima izbornog povjerenstva i članovima biračkih odbora; Isplaćena su sredstva izborne promidžbe.

Program **Redovna djelatnost Jedinstvenog upravnog odjela** obuhvaća rashode za zaposlene, rashode za materijal i energiju, rashode za usluge, financijske rashode, tekuću zalihu proračuna, uredsku opremu, računala i računalnu opremu i programe, telekomunikacijske uređaje i opremu. Ovim programom se osiguravaju materijalni uvjeti za rad, aktivnosti kojima se osiguravaju sredstva za redovno financiranje prava zaposlenika iz radnog odnosa, aktivnosti za podmirenje materijalnih rashoda i rashoda za usluge, te nabavu opreme i programa za stvaranje kvalitetnijih uvjeta za rad. Za obavljanje poslova iz samoupravnog djelokruga Općine te obavljanje poslova državne uprave koji su zakonom preneseni na Općinu, ustrojava se Jedinstveni upravni odjel. Jedinstveni upravni odjel u okviru svoga djelokruga neposredno izvršava i nadzire provođenje zakona i općih i pojedinačnih akata tijela Općine te poduzima propisane mjere: neposredno izvršava i osigurava provedbu zakona, odluka, općih i pojedinačnih akata Općinskog vijeća i Općinskog načelnika; neposredno izvršava poslove državne uprave prenijete u djelokrug Općine; prati stanje u područjima iz svog djelokruga i o tome izvještava Općinskog načelnika; priprema nacrte odluka i drugih općih akata koje donosi Općinsko vijeće, nacrte akata koje donosi Općinski načelnik, te izvješća, analize i druge materijale iz svog djelokruga za potrebe Općinskog vijeća i Općinskog načelnika; pruža stručnu pomoć građanima u okviru prava i ovlasti Općine; podnosi izvješća Općinskom načelniku o svom radu; obavlja i druge poslove u skladu sa zakonom. Program je izvršen u iznosu od 312.248,26 EUR.

Naziv programa	0100 Redovna djelatnost Jedinstvenog upravnog odjela
Regulatorni okvir	• Zakon o lokalnoj i područnoj (regionalnoj) samoupravi (NN 33/01, 60/01, 129/05, 109/07, 125/08, 36/09, 36/09, 150/11, 144/12, 19/13, 137/15, 123/17, 98/19,144/20) • Zakon o proračunu (NN 144/21) • Odluka o ustrojstvu Jedinstvenog upravnog odjela Općine Starigrad (Službeni glasnik Zadarske županije 06/06) • Pravilnik o unutarnjem redu Jedinstvenog upravnog odjela Općine Starigrad (Službeni glasnik Zadarske županije 06/06), Izmjene i dopune Pravilnika o unutarnjem redu Jedinstvenog upravnog odjela Općine Starigrad (Službeni glasnik Zadarske županije 07/16) i II. Izmjene i dopune pravilnika o unutarnjem redu Jedinstvenog upravnog odjela Općine Starigrad (Službeni glasnik Zadarske županije 17/17) • Odluka o visini osnovice i koeficijentima za obračun plaće / naknade za dužnosnike Općine Starigrad Starigrad (Službeni glasnik Zadarske županije 08/19) • Odluka o koeficijentima za obračun plaće službenika i namještenika u Jedinstvenom upravnom odjelu Općine Starigrad (Službeni glasnik Zadarske županije 15/13, 07/16) • Odluka o izmjeni Odluke o koeficijentima za obračun plaće službenika i namještenika u Jedinstvenom upravnom odjelu Općine Starigrad (Službeni glasnik Zadarske županije 08/19)
Opis programa (aktivnosti)	• Aktivnost A100001 Rashodi za zaposlene • Aktivnost A100002 Rashodi za materijal i energiju • Aktivnost A100003 Rashodi za usluge • Aktivnost A100004 Financijski rashodi

	• Aktivnost A100005 Tekuća zaliha proračuna • Aktivnost A100011 Lokalne radne akcije i proslave • Kapitalni projekt K100001 Uredska oprema • Kapitalni projekt K100002 Računala, računalna oprema i programi • Kapitalni projekt K100003 Telekomunikacijski uređaji i oprema • Kapitalni projekt K100005 Osobni automobil • Tekući projekt T1000003 Božićno ukrašavanje
Ciljevi programa	Jačanje ljudskih potencijala Općine i povezanih javnopravnih tijela; Jačanje kapaciteta za učinkovito korištenje fondova EU te pripremu i provedbu razvojnih projekata; Unaprjeđenje sustava upravljanja imovinom u vlasništvu Općine i povezanih javnopravnih tijela; Osiguravanje materijalnih uvjeta za rad općinske uprave radi zadovoljavanja potreba građana u okviru zakonom utvrđenih zadaća koje obavlja jedinica lokalne samouprave; Pravovremeno izvršavanje aktivnosti iz nadležnosti općinske uprave; Poboljšanje kvalitete i brzine radnih procesa i postupaka rada kroz nabavku modernije opreme i stvaranje kvalitetnijih uvjeta rada djelatnika.
Planirana i izvršena sredstva	• Planirano 2023. godina = 540.043,00 EUR • Izvršenje 2023. godina = 312.248,26 EUR
Pokazatelj rezultata	Pravovremeno doneseni akti; Pravovremeno obavljanje djelatnosti iz nadležnosti Jedinstvenog upravnog odjela.
Ostvareni ciljevi i rezultati	Pravovremeno su se obavljale djelatnosti i poslovi iz djelokruga rada Jedinstvenog upravnog odjela; Osigurani su materijalni uvjeti za rad; Isplaćene su plaće i podmireni rashodi za materijal i energiju, usluge te financijski rashodi; Poboljšavani su uvjeti za rad.

Program **Financiranje udruga i ostale donacije** obuhvaća sredstva dodijeljena udrugama, vjerskim zajednicama i Crvenom križu temeljem Zakona i Pravilnika o financiranju javnih potreba. Program je izvršen u iznosu od 15.708,96 EUR i odnosi se na izvršena sredstva za Crveni križ sukladno Zakonu o Hrvatskom crvenom križu, donacije vjerskim zajednicama, obilježavanje obljetnica i spomendana Domovinskog rata te tekuće donacije udrugama sukladno Pravilniku o financiranju javnih potreba Općine Starigrad.

Naziv programa	0101 Financiranje udruga i ostale donacije
Regulatnorni okvir	• Zakon o lokalnoj i područnoj (regionalnoj) samoupravi (NN 33/01, 60/01, 129/05, 109/07, 125/08, 36/09, 36/09, 150/11, 144/12, 19/13, 137/15, 123/17, 98/19,144/20) • Zakon o Hrvatskom crvenom križu (NN 71/10, 136/20) • Zakon o udrugama (NN 74/14, 70/17, 98/19) • Uredba o kriterijima, mjerilima i postupcima financiranja i ugovaranja programa i projekata od interesa za opće dobro koje provode udruge (NN 26/15, 37/21) • Pravilnik o financiranju javnih potreba Općine Starigrad (Službeni glasnik Zadarske županije 16/16)
Opis programa (aktivnosti)	• Aktivnost A100001 Tekuće donacije vjerskim zajednicama • Aktivnost A100002 Tekuće donacije Crveni križ • Aktivnost A100003 Tekuće donacije braniteljske udruge • Aktivnost A100004 Tekuće donacije udrugama • Aktivnost A100008 Obilježavanje obljetnica i spomendana Dom. rata
Ciljevi programa	Razvoj civilnog društva i osnaženje kapaciteta i suradnje među svim akterima razvoja; Financiranje prijavljenih programa i projekata; Sufinanciranje izgradnje zvonika Sv. Jurja; Obilježavanje datuma i obljetnica Domovinskog rata.

Planirana i izvršena sredstva	• Planirano 2023. godina = 52.435,00 EUR • Izvršenje 2023. godina = 15.708,96 EUR
Pokazatelj rezultata	Broj uspješno provedenih programa i projekata; Zadovoljstvo građana kroz sufinanciranje udruga.
Ostvareni ciljevi i rezultati	Financirani su prijavljeni programi temeljem Javnog natječaja; Obilježeni su datumi i obljetnice Domovinskog rata; Isplaćena su sredstva Crvenom križu sukladno Zakonu; Isplaćena su sredstva vjerskim zajednicama.

Program **Poticanje razvoja gospodarstva** obuhvaća sredstva za LAG Bura i FLAG 3 mora. LAG Bura pokriva područje devet jedinica lokalne samouprave (JLS): Grad Obrovac i Općine Jasenice, Novigrad, Poličnik, Posedarje, Ražanac, Starigrad, Vrsi i Zemunik Donji i osnovan je kao organizacija civilnog društva i predstavlja partnerstvo između lokalnih samouprava, poduzetnika i civilnog društva područja kojeg obuhvaća u svrhu održivog razvoja. LAGUR/FLAG "Tri mora" nalazi se u Zadarskoj županiji na središnjem dijelu Jadranske Hrvatske. Područje LAGUR-a obuhvaća administrativna područja sedam jedinica lokalne samouprave i to Grad Obrovac i Općine Jasenice, Novigrad, Posedarje, Poličnik, Ražanac i Starigrad i predstavlja partnerstvo gospodarskog, javnog i civilnog sektora. Program je izvršen u iznosu od 1.664,00 EUR.

Naziv programa	0102 Poticanje razvoja gospodarstva
Regulatnorni okvir	• Zakon o lokalnoj i područnoj (regionalnoj) samoupravi (NN 33/01, 60/01, 129/05, 109/07, 125/08, 36/09, 36/09, 150/11, 144/12, 19/13, 137/15, 123/17, 98/19, 144/20) • Statut Lokalne akcijske grupe Bura (Godišnja skupština Lokalne akcijske grupe Bura, 18.12.2017. godine) • Statut Lokalne akcijske grupe u ribarstvu „Tri mora“ (Osnovačka skupština FLAG Tri mora, 12.01.2016. godine)
Opis programa (aktivnosti)	• Aktivnost A100001 Članstvo u lokalnim akcijskim grupama
Ciljevi programa	Jačanje kapaciteta za učinkovito korištenje fondova EU te pripremu i provedbu razvojnih projekata; Razvoj ruralnog područja podržavanjem lokalne poljoprivrede i malih poduzetnika; Napredak ruralnog lokalnog kraja i stanovništva; Razvoj ribarskog gospodarstva.
Planirana i izvršena sredstva	• Planirano 2023. godina = 1.664,00 EUR • Izvršenje 2023. godina = 1.664,00 EUR
Pokazatelj rezultata	Uplaćena članarina za tekuću godinu; Sudjelovanje u radu akcijskih grupa.
Ostvareni ciljevi i rezultati	Uplaćena je članarina; Aktivno se sudjelovalo u radu FLAG 3 mora i LAG Bura.

Program **Turizam** obuhvaća projekt Destinacija aktivnog turizma, sufinanciranje projekata Turističke zajednice i usluge oglašavanja Turističke zajednice Zadarske županije (Ryanair). Jedinica lokalne samouprave u okviru svog samoupravnog djelokruga posebno vodi brigu o osiguranju uvjeta za razvoj turizma, a osobito o uređenju naselja, javnoj turističkoj infrastrukturi, zaštiti okoliša, prirodnoj i kulturnoj baštini i slično stoga se sufinanciraju projekti Turističke Zajednice Općine Starigrad. Projekt Okusi baštinu obuhvaća niz edukativnih i kulturno-turističkih događanja za lokalnu zajednicu i turista, kroz koje se želi doprinijeti očuvanju, vrednovanju i promociji kulturne- maritimne baštine te tradicije ribarstva i marikulture na području Općine Starigrad koja je članica LAGUR-a Tri mora. Nositelj projekta je TZO Starigrad, a Općina Starigrad je partner te će u projektu sudjelovati financiranjem gastro radionice za ugostitelje. Cilj edukacije je unaprijediti znanja i vještine te ugostiteljsku ponudu u skladu sa zahtjevima tržišta te ojačati poziciju lokalnog ribarstva i

akvakulture kroz turizam. Provedbi ovog projekta prethodila je 1. faza projekta Okusi baštinu kojemu je nositelj također TZO Starigrad u partnerstvu sa Općinom Starigrad a koji se provodio u 2022. godini. Sa Turističkom zajednicom Zadarske županije ugovorena je međusobna suradnja na realiziciji marketinških aktivnosti putem kanala strateških partnera, poglavito inozemnih avio-kompanija. Program je izvršen u iznosu od 17.003,07 EUR.

Naziv programa	0103 Turizam
Regulatnorni okvir	• Zakon o lokalnoj i područnoj (regionalnoj) samoupravi (NN 33/01, 60/01, 129/05, 109/07, 125/08, 36/09, 36/09, 150/11, 144/12, 19/13, 137/15, 123/17, 98/19, 144/20) • Ugovor o suradnji na udruženim marketinškim aktivnostima između Općine Starigrad i Turističke zajednice Zadarske županije • Zakon o turističkim zajednicama i promicanju hrvatskog turizma (NN 52/19, 42/20)
Opis programa (aktivnosti)	• Aktivnost A100001 Poticanje razvoja turizma • Aktivnost A100003 Turistička zajednica Općine Starigrad • Kapitalni projekt K100002 Destinacija aktivnog turizma
Ciljevi programa	Poticanje daljnjeg razvoja turizma; Pozicioniranje Općine Starigrad kao vodeće destinacije aktivnog turizma
Planirana i izvršena sredstva	• Planirano 2023. godine = 60.031,00 EUR • Izvršenje 2023. godine = 17.003,07 EUR
Pokazatelj rezultata	Unapređenje turističkih sadržaja; Izrada projektne dokumentacije za projekt AAA destinacije; Povećanje broja noćenja turista.
Ostvareni ciljevi i rezultati	Sufinancirani su projekti TZ Općine Starigrad te su time unaprijeđeni turistički sadržaji; Ostvareni dobri rezultati u broju noćenja i dolazaka turista.

Program **Sufinanciranje ureda, poduzeća i drugih subjekata** obuhvaća sufinanciranje upravnih odjela Zadarske županije, sufinanciranje Županijske uprave za ceste, sufinanciranje projekata Vodovoda d.o.o., sufinanciranje skloništa za pse, sufinanciranje komunalnog poduzeća Argyruntum d.o.o., sufinanciranje Liburnije d.o.o., sredstva za Pročišćivač otpadnih voda Benkovac i Aglomeraciju Karinskog i Novigradskog mora, Podvelebitskog kanala te zapadnog dijela zadarskog zaleđa za izgradnju vodno-komunalne infrastrukture, te sredstva za sufinanciranje Županijske lučke uprave vezano za izradu projektne dokumentacije za Luku Starigrad. Program je izvršen u iznosu od 92.831,86 EUR.

Naziv programa	0104 Sufinanciranje ureda, poduzeća i drugih subjekata
Regulatnorni okvir	• Zakon o lokalnoj i područnoj (regionalnoj) samoupravi (NN 33/01, 60/01, 129/05, 109/07, 125/08, 36/09, 36/09, 150/11, 144/12, 19/13, 137/15, 123/17, 98/19, 144/20) • Zakon o financiranju vodnoga gospodarstva (NN 153/09, 90/11, 56/13, 154/14 , 119/15, 120/16, 127/17, 66/19) • Zakon o zaštiti životinja (NN 102/17, 32/19)
Opis programa (aktivnosti)	• Aktivnost A100001 Sufinanciranje UO Zadarske županije • Aktivnost A100002 Sufinanciranje Županijske uprave za ceste • Aktivnost A100003 Sufinanciranje projekata Vodovod d.o.o. • Aktivnost A100005 Sufinanciranje skloništa za pse • Aktivnost A100006 Sufinanciranje komunalnog poduzeća Argyruntum d.o.o. • Aktivnost A100009 Pročišćivać otpadnih voda Benkovac

	• Aktivnost A100010 Aglomeracija Karinsko i Novigradsko more, Podvelebitski kanal i zapadni dio zadarskog zaleđa • Aktivnost A100011 Sufinanciranje Županijske lučke uprave • Aktivnost A100012 Sufinanciranje Liburnija d.o.o.
Ciljevi programa	Unaprjeđenje kvalitete i održivo upravljanje sustava vodoopskrbe i odvodnje (vodnog gospodarstva); Unapređenje infrastrukture i organizacije cestovnog prometa i prometa u mirovanju; Osiguranje razvoja određenih područja i zadovoljenje zakonskih propisa kroz zajedničko financiranje.
Planirana i izvršena sredstva	• Planirano 2023. godina = 188.319,00 EUR • Izvršenje 2023. godina = 92.831,86 EUR
Pokazatelj rezultata	Gradnja vodnih građevina; gradnja skloništa za pse na prostoru Zadarske županije; Poboljšanje funkacioniranja pročišćavanja otpadnih voda.
Ostvareni ciljevi i rezultati	Osigurano je sufinanciranje projekata Vodovod d.o.o. za gradnju vodnih građevina.

Program **Zaštita okoliša** obuhvaća nastavak aktivnosti vezano za provedeni projekt sanacije odlagalište otpada Samograd koji u narednom razdoblju obuhvaća uslugu provedbe praćenja stanja okoliša te izrade izvješća o stanju saniranog odlagališta otpada Samograd Program je izvršen u iznosu od 7.000,00 EUR.

Naziv programa	0105 Zaštita okoliša
Regulatnorni okvir	• Zakon o lokalnoj i područnoj (regionalnoj) samoupravi (NN 33/01, 60/01, 129/05, 109/07, 125/08, 36/09, 36/09, 150/11, 144/12, 19/13, 137/15, 123/17, 98/19, 144/20) • Zakon o održivom gospodarenju otpadom (NN 94/13, 73/17, 14/19, 98/19) • Zakon o Fondu za zaštitu okoliša i energetsku učinkovitost (NN 107/03, 144/12) • Zakon o zaštiti okoliša (NN 80/13, 153/13, 78/15, 12/18, 118/18)
Opis programa (aktivnosti)	• Aktivnost A100001 Gospodarenje otpadom • Kapitalni projekt K100003 Odlagalište otpada Samograd
Ciljevi programa	Unaprjeđenje sustava gospodarenja komunalnim otpadom i poticanje prijelaza na kružno gospodarstvo; Razvoj zelene infrastrukture na urbanim područjima i stvaranje zelenih općina; Uspostava odvajanja otpada na mjestu nastanka kako bi se smanjila količina miješanog komunalnog otpada koji nastaje; Monitoring saniranog odlagališta otpada Samograd; Izrada projektne dokumentacije Reciklažno dvorište; Provedba ciljeva i zadaća iz plana gospodarenja otpadom.
Planirana i izvršena sredstva	• Planirano 2023. godina = 7.300,00 EUR • Izvršenje 2023. godina = 7.000,00 EUR
Pokazatelj rezultata	Uspostavljanje prakse odvajanja otpada; Monitoring i izrada izvješća o stanju saniranog odlagališta otpada Samograd.
Ostvareni ciljevi i rezultati	Proveden monitoring i izrađeno izvješće o stanju saniranog odlagališta otpada Samograd.

Program **Održavanje općinskih objekata** obuhvaća održavanje općinskih objekata te uređenje općinskih objekata. Projektom Sanacija zgrade stare škole u Selinama planirana je izrada projektne dokumentacije. Sanacija i uređenje zgrade bivšeg Matičnog ureda (Interpretacijski centar mora) podrazumijeva sanaciju i opremanje zgrade u vlasništvu Općine Starigrad koja se nalazi u ulici Sv. Jurja. Sanacija i uređenje zgrade Društveni dom Starigrad uređena je i opremljena zgrada na kojoj je započeto sa radovima u 2022. godini, te se u 2023. godini dovršava planirani projekt. Program je izvršen u iznosu od 520.826,07 EUR.

Naziv programa	0106 Održavanje općinskih objekata
Regulatnorni okvir	• Zakon o gradnji (NN 153/13, 20/17, 39/19, 125/16) • Zakon o prostornom uređenju (NN 153/13, 65/17, 114/18, 39/19, 98/19) • Zakon o poslovima i djelatnostima prostornog uređenja i gradnje (NN 78/15, 118/18, 110/19)
Opis programa (aktivnosti)	• Kapitalni projekt K100002 Sanacija zgrade stare škole u Selinama • Kapitalni projekt K100003 Sanacija i uređenje zgrade Društveni dom Starigrad • Kapitalni projekt K100004 Sanacija i uređenje zgrade bivšeg Matičnog ureda (Interpretacijski centar mora) • Tekući projekt T100001 Tekuće i investicijsko održavanje općinskih objekata
Ciljevi programa	Povećanje energetske učinkovitosti infrastrukture i zgrada u javnom i privatnom sektoru; Unaprjeđenje dostupnosti društvene infrastrukture za mlade i obitelji; Održavanje općinskih objekata u urednom stanju; Uređenje općinskih objekata.
Planirana i izvršena sredstva	• Planirano 2023. godina = 623.201,00 EUR • Izvršenje 2023. godina = 520.826,07 EUR
Pokazatelj rezultata	Izrađena projektna dokumentacija za sanaciju zgrade Stare škole u Selinama; uređen Društveni dom Starigrad; Tekuće održavanje općinskih objekata.
Ostvareni ciljevi i rezultati	Izvršeno je tekuće održavanje općinskih objekata koji se drže u urednom stanju; Uređen je Društveni dom Starigrad.

Program **Uređenje centra Starigrad Paklenica** obuhvaća uređenje Trga u centru mjesta kao temelj uređenja centra Starigrad Paklenica odnosno područja oko Trga Stjepana Radića koje bi se poboljšao funkcionalni i sadržajni nivo.

Naziv programa	1007 Uređenje centra Starigrad Paklenica
Regulatnorni okvir	• Pravilnik o jednostavnim i drugim građevinama i radovima (NN 112/17, 34/18, 36/19, 98/19, 31/20) • Zakon o gradnji (NN 153/13, 20/17, 39/19, 125/16) • Zakon o prostornom uređenju (NN 153/13, 65/17, 114/18, 39/19, 98/19) • Zakon o poslovima i djelatnostima prostornog uređenja i gradnje (NN 78/15, 118/18, 110/19)
Opis programa (aktivnosti)	• Kapitalni projekt K100001 Uređenje trga Stjepana Radića
Ciljevi programa	Razvoj i unaprjeđenje turističke infrastrukture; Uređenje centra mjesta Starigrad Paklenica.
Planirana i izvršena sredstva	• Planirano 2023. godina = 13.272,00 EUR • Izvršenje 2023. godina = 0,00 EUR
Pokazatelj rezultata	Uređenje centra mjesta Starigrad Paklenica.
Ostvareni ciljevi i rezultati	U 2023. godini nije stvaren cilj uređenja centra mjesta, te su sredstva planirana proračunom za narednu godinu.

Program **Unaprjeđenje stanovanja** odnosi se na dobavu i uređenje dječjih igrališta i urbane opreme (klupe) čime se poboljšavaju uvjeti stanovanja i osiguravaju dodatni sadržaji, te na dodatne troškove koji će nastati u sklopu geodetske izmjere na području Općine Starigrad koji će se financirati iz proračuna Općine Starigrad. Program je izvršen u iznosu od 1.235,00 EUR za nabavu urbane opreme.

Naziv programa	1010 Unapređenje stanovanja
Regulatnorni okvir	• Zakon o lokalnoj i područnoj (regionalnoj) samoupravi (NN 33/01, 60/01, 129/05, 109/07, 125/08, 36/09, 36/09, 150/11, 144/12, 19/13, 137/15, 123/17, 98/19,144/20)
Opis programa (aktivnosti)	• Aktivnost A100001 Poboljšanje sadržaja stanovanja • Aktivnost A100002 Geodetska izmjera na području Općine Starigrad
Ciljevi programa	Unaprjeđenje dostupnosti društvene infrastrukture za mlade i obitelji; Osiguranje dodatnih sadržaja; Poboljšanje uvjeta stanovanja.
Planirana i izvršena sredstva	• Planirano 2023. godina = 19.909,00 EUR • Izvršenje 2023. godina = 1.235,00 EUR
Pokazatelj rezultata	Nabava dječjeg igrališta; Nabava urbane opreme.
Ostvareni ciljevi i rezultati	Nabavljena dodatna urbana oprema.

Program **Protupožarna zaštita** izvršen je u iznosu od 63.707,00 EUR i odnosi se na tekuće donacije DVD-u Starigrad Paklenica.

Naziv programa	1000 Protupožarna zaštita
Regulatnorni okvir	• Zakon o zaštiti od požara (NN 92/10, 114/22) • Zakon o gradnji (NN 153/13, 20/17, 39/19, 125/16) • Zakon o prostornom uređenju (NN 153/13, 65/17, 114/18, 39/19, 98/19) • Zakon o poslovima i djelatnostima prostornog uređenja i gradnje (NN 78/15, 118/18, 110/19)
Opis programa (aktivnosti)	• Aktivnost A100001 Osnovna djelatnost DVD-a Starigrad • Kapitalni projekt K100001 Vatrogasni dom
Ciljevi programa	Jačanje kapaciteta sigurnosnih službi i sustava civilne zaštite kroz ulaganja u razvoj infrastrukture i primjenom novih tehnika i tehnologija; Jačanje ljudskih kapaciteta i uvjeta rada sigurnosnih službi i sustava civilne zaštite; Postizanje učinkovite protupožarne zaštite.
Planirana i izvršena sredstva	• Planirano 2023. godina = 63.707,00 EUR • Izvršenje 2023. godina = 63.707,00 EUR
Pokazatelj rezultata	Isplaćena sredstva za poslovanje DVD-a; projekt uređenja Vatrogasnog doma.
Ostvareni ciljevi i rezultati	Isplaćena su sredstva za poslovanje DVD-a.

Program **Civilna zaštita i Hrvatska gorska služba spašavanja** odnosi se na sredstva za HGSS sukladno Zakonu o hrvatskoj gorskoj službi spašavanja, te izdatke za poslove civilne zaštite i izvršen je u iznosu od 4.245,10 EUR.

Naziv programa	1001 Civilna zaštita i Hrvatska gorska služba spašavanja
Regulatnorni okvir	• Zakon o sustavu civilne zaštite (NN 82/15, 118/18, 31/20, 20/21, 114/22) • Zakon o Hrvatskoj gorskoj službi spašavanja (NN 79/06, 110/15)
Opis programa (aktivnosti)	• Aktivnost A100001 Civilna zaštita • Aktivnost A100002 Aktivnosti HGSS-a
Ciljevi programa	Jačanje ljudskih kapaciteta i uvjeta rada sigurnosnih službi i sustava civilne zaštite; Edukacija i osposobljavanje jedinice civilne zaštite; Djelotvorno izvršavanje poslova iz djelokruga rada HGSS-stanica Zadar.

Planirana i izvršena sredstva	• Planirano 2023. godina = 9.290,00 EUR • Izvršenje 2023. godina = 4.245,10 EUR
Pokazatelj rezultata	Broj provedenih vježbi i osposobljavanja civilne zaštite; Djelotvorno izvršavanje poslova iz djelokruga rada HGSS-stanica Zadar.
Ostvareni ciljevi i rezultati	Izrađeni planovi vezani za civilnu zaštitu; Isplaćana sredstva za rad HGSS-stanica Zadar.

Program **Održavanje komunalne infrastrukture** odnosi se na održavanje javne rasvjete, nerazvrstanih cesta, groblja, igrališta, deponija otpada, javnih površina, plaža i obalnog pojasa, te usluge deratizacije i dezinsekcije, veterinarsko higijeničarski poslovi i sanacija i asfaltiranje nerazvrstanih cesta. Komunalna infrastruktura održava se u skladu s programom održavanja komunalne infrastrukture ili u skladu s ugovorom ili drugim aktom određenim ovim Zakonom ili posebnim zakonom i ostvaren je u iznosu od 717.986,94 EUR.

Naziv programa	0100 Održavanje komunalne infrastrukture
Regulatnorni okvir	• Zakon o komunalnom gospodarstvu (NN 68/18, 110/18, 32/20) • Zakon o gradnji (NN 153/13, 20/17, 39/19, 125/16) • Zakon o prostornom uređenju (NN 153/13, 65/17, 114/18, 39/19, 98/19) • Zakon o cestama (NN 84/11, 22/13, 54/13, 148/13, 92/14, 110/19) • Zakon o zaštiti životinja (NN 102/17, 32/19) • Zakon o zaštiti pučanstva od zaraznih bolesti (NN 79/07, 113/08, 43/09, 130/17, 114/18, 47/20, 134/20, 143/21) • Odluka o komunalnim djelatnostima na području Općine Starigrad
Opis programa (aktivnosti)	• Aktivnost A100001 Održavanje javne rasvjete • Aktivnost A100002 Održavanje nerazvrstanih cesta • Aktivnost A100003 Održavanje i uređenje javnih površina • Aktivnost A100004 Održavanje groblja • Aktivnost A100005 Deratizacija i dezinsekcija • Aktivnost A100006 Održavanje deponija otpada • Aktivnost A100008 Održavanje plaža i obalnog pojasa • Aktivnost A100011 Sanacija i asfaltiranje nerazvrstanih cesta • Aktivnost A100012 Veterinarsko higijeničarski poslovi • Aktivnost A100013 Održavanje javnih površina na kojima nije dopušten promet motornim vozilima • Aktivnost A100014 Održavanje čistoće javnih površina • Aktivnost A100015 Prigodno ukrašavanje naselja
Ciljevi programa	Unaprjeđenje kvalitete i razvoj male komunalne infrastrukture i usluga; Održavanje prometnica; održavanje funkcionalnosti javne rasvjete i plaćanje troškova energenta; održavanje zelenih površina, šetnica, dječjih igrališta u funkcionalnom stanju; održavanje groblja u funkcionalnom stanju, čišćenje i odvoz krupnog otpada; provođenje mjera DDD; provođenje veterinarsko-higijeničarskih usluga; sanacija i asfaltiranje nerazvrstanih cesta.
Planirana i izvršena sredstva	• Planirano 2023. godina = 1.026.287,00 EUR • Izvršenje 2023. godina = 717.986,94 EUR
Pokazatelj rezultata	Održavanje komunalne infrastrukture u urednom stanju i unapređenje postojećeg stanja.
Ostvareni ciljevi i rezultati	Održavane su nerazvrstane ceste, groblja, javne površine i javna rasvjeta: Održavane su plaže i obalni pojas; Provedene su DDD mjere i veterinarsko higijeničarske uslugem te prigodno ukrašavanje naselja: Sanirana su i asfaltirane nerazvrstane ceste sukladno projektu.

Program **Izgradnja komunalne infrastrukture** obuhvaća sredstva za sljedeće projekte: Groblje i mrtvačnica Seline, plaža Jaz, Središnji obalni pojas, izgradnja javne rasvjete, Ugostiteljsko turistička zona Pod Bucića Podi te Izradu projektnih dokumentacija za buduće projekte. Građenje komunalne infrastrukture obuhvaća sljedeće radnje i radove: rješavanje imovinskopravnih odnosa na zemljištu za građenje komunalne infrastrukture; uklanjanje i/ili izmještanje postojećih građevina na zemljištu za građenje komunalne infrastrukture i radove na sanaciji tog zemljišta; pribavljanje projekata i druge dokumentacije potrebne za izdavanje dozvola i drugih akata za građenje i uporabu komunalne infrastrukture te građenje komunalne infrastrukture u smislu zakona kojim se uređuje gradnja građevina. Komunalna infrastruktura gradi se u skladu s programom građenja komunalne infrastrukture ili u skladu s ugovorom ili drugim aktom određenim posebnim zakonom. Program je ostvaren u iznosu od 417.851,48 EUR i odnosi se na Groblje Seline i Središnji obalni pojas.

Naziv programa	0101 Izgradnja komunalne infrastrukture
Regulatnorni okvir	• Zakon o komunalnom gospodarstvu (NN 68/18, 110/18, 32/20) • Zakon o gradnji (NN 153/13, 20/17, 39/19, 125/16) • Zakon o prostornom uređenju (NN 153/13, 65/17, 114/18, 39/19, 98/19) • Pravilnik o jednostavnim i drugim građevinama i radovima (NN 112/17, 34/18, 36/19, 98/19, 31/20) • Zakon o poslovima i djelatnostima prostornog uređenja i gradnje (NN 78/15, 118/18, 110/19)
Opis programa (aktivnosti)	• Kapitalni projekt K100002 Groblje i mrtvačnica Seline • Kapitalni projekt K100003 Izgradnja javne rasvjete • Kapitalni projekt K100006 Plaža Jaz Kulina • Kapitalni projekt K100008 Središnji obalni pojas • Kapitalni projekt K100011 Sanacija ulica 112. Brigade, 164. Brigade i Jose Dokoza • Kapitalni projekt K100012 Dječje igralište na području Općine Starigrad • Kapitalni projekt K100013 Projekt uređenja male KI na šumskom području • Kapitalni projekt K100014 Izrada projektnih dokumemntacija za prijavu projekata • Kapitalni projekt K100015 Ugostiteljsko turistička zona Pod Bucići Podi • Kapitalni projekt K100016 Reciklažno dvorište
Ciljevi programa	Razvoj i unaprjeđenje turističke infrastrukture; Unaprjeđenje dostupnosti društvene infrastrukture za mlade i obitelji; Realizacija pojedinačnih projekata u sklopu programa; Poboljšanje uvjeta stanovanja; Kvalitetnija turistička ponuda.
Planirana i izvršena sredstva	• Planirano 2023. godina = 843.655,00 EUR • Izvršenje 2023. godina = 417.851,48 EUR
Pokazatelj rezultata	Izgradnja komunalne infrastrukture kroz predložene projekte u cilju povećanje kvalitete života i stanovanja.
Ostvareni ciljevi i rezultati	Završeni su radovi na 1. fazi na groblju Seline i započeti radovi na 2. fazi, završeni radovi na 1. podfazi uređenja Središnjeg obalnog pojasa, a započeti radovi na 2. podfazi.

Program **Prostorno i urbanističko planiranje** odnosi se na izradu prostorno planske dokumentacije.

Naziv programa	0102 Prostorno i urbanističko planiranje
Regulatnorni okvir	• Zakon o komunalnom gospodarstvu (NN 68/18, 110/18, 32/20) • Zakon o prostornom uređenju (NN 153/13, 65/17, 114/18, 39/19, 98/19)
Opis programa (aktivnosti)	• Kapitalni projekt K100001 Prostorno planska dokumentacija
Ciljevi programa	Izrada dokumenata prostorno planske dokumentacije.
Planirana i izvršena sredstva	• Planirano 2023. godina = 26.545,00 EUR • Izvršenje 2023. godina = 0,00 EUR
Ostvareni ciljevi i rezultati	U tijeku je izrada izmjena i dopuna prostornog plana,

Program **Otkup zemljišta** odnosi se na otkup zemljišta za potrebe Općine Starigrad i nije bilo izvršenja.

Naziv programa	0104 Otkup zemljišta
Regulatnorni okvir	• Zakon o komunalnom gospodarstvu (NN 68/18, 110/18, 32/20) • Zakon o gradnji (NN 153/13, 20/17, 39/19, 125/16) • Zakon o prostornom uređenju (NN 153/13, 65/17, 114/18, 39/19, 98/19)
Opis programa (aktivnosti)	• Kapitalni projekt K100001 Otkup zemljišta
Ciljevi programa	Otkup zemljišta za buduće projekte.
Planirana i izvršena sredstva	• Planirano 2023. godina = 19.908,00 EUR • Izvršenje 2023. godina = 0,00 EUR
Pokazatelj rezultata	Povećanje površine otkupljenog zemljišta.
Ostvareni ciljevi i rezultati	Nisu ostvareni – nije bilo potrebe za otkup zemljišta.

Program **Građevine za javnu vodoopskrbu i javnu odvodnju** obuhvaća sredstva za građevine javne vodoopskrbe koji se odnose na projektne dokumentacije i radove na vodovodnoj mreži na području Općine Starigrad i izvršen je u iznosu od 6.304,34 EUR.

Naziv programa	Program 1001 Građevine za javnu vodoopskrbu i javnu odvodnju
Regulatnorni okvir	• Zakon o komunalnom gospodarstvu (NN 68/18, 110/18, 32/20) • Zakon o gradnji (NN 153/13, 20/17, 39/19, 125/16) • Zakon o prostornom uređenju (NN 153/13, 65/17, 114/18, 39/19, 98/19) • Zakon o vodnim uslugama (NN 66/19)
Opis programa (aktivnosti)	• Kapitalni projekt K100001 Građevine javne vodoospkrbe
Ciljevi programa	Unaprjeđenje kvalitete i održivo upravljanje sustava vodoopskrbe i odvodnje (vodnog gospodarstva); Realizacija radova i izrada projektnih dokumentacija koje se odnose na građevine javne vodoopsrkbe i javne odvodnje.
Planirana i izvršena sredstva	• Planirano 2023. godina = 49.908,00 EUR • Izvršenje 2023. godina = 6.304,34 EUR
Pokazatelj rezultata	Izrađena projektna dokumentacija i odrađeni radovi po planu.

Ostvareni ciljevi i rezultati	Započeta je izrada projektnih dokumentacija za vodovodnu mrežu.

Program **Javne potrebe u kulturi** ostvaren je u iznosu od 22.654,46 EUR koje su raspoređena za Turistički zajednicu Općine Starigrad, Gradsku knjižnicu Zadar – Sufinanciranje Bibliobusa, KUD Podgorac, te tekuće donacije u kulturi.

Naziv programa	0100 Javne potrebe u kulturi
Regulatnorni okvir	• Zakon o lokalnoj i područnoj (regionalnoj) samoupravi (NN 33/01, 60/01, 129/05, 109/07, 125/08, 36/09, 36/09, 150/11, 144/12, 19/13, 137/15, 123/17, 98/19, 144/20) • Zakon o udrugama (NN 74/14, 70/17, 98/19) • Uredba o kriterijima, mjerilima i postupcima financiranja i ugovaranja programa i projekata od interesa za opće dobro koje provode udruge (NN 26/15, 37/21) • Pravilnik o financiranju javnih potreba Općine Starigrad (Službeni glasnik Zadarske županije 16/16) • Zakon o financiranju javnih potreba u kulturi (NN 47/90, 27/93, 38/09)
Opis programa (aktivnosti)	• Aktivnost A100001 Tekuće donacije u kulturi • Aktivnost A100002 Sufinanciranje bibliobusa
Ciljevi programa	Unapređenje sustava upravljanja, očuvanja i valorizacije kulturne i povijesne baštine; Poboljšanje kvalitete i dostupnosti kulturnih sadržaja izvan urbanih područja; Ostvariti zadovoljstvo građana kroz poticanje i sufinanciranje; Zadovoljavanje kulturnih potreba građana kroz ostvarenje redovitog rada bibliobusa, poticanje kulturnog amaterizma i stvaralaštva, provođenje kulturnih projekata i programa, zaštitu kulturnih dobara i očuvanje kulturne baštine; Sufinanciranje djelovanje udruga koje u slobodno vrijeme okupljaju djecu, mlade i odrasle osobe sa svrhom izvođenja i poticanja aktivnosti na području glazbe, glazbeno scenske umjetnosti, dramske i likovne umjetnosti i sl.
Planirana i izvršena sredstva	• Planirano 2023. godina = 28.630,00 EUR • Izvršenje 2023. godina = 22.654,46 EUR
Pokazatelj rezultata	Povećanje kulturnih događanja na području Općine i posjetitelja istih; Povećan broj aktivnih članova udruga, posebice djece i mladih: Veća zaštita tradicije i baštine, Broj organiziranih nastupa.
Ostvareni ciljevi i rezultati	Raspoređena su sredstva za TZ Općine Starigrad za održana događanja i za KUD Podgorac; Isplaćena su sredstva za Gradsku knjižnicu Zadar za sufinanciranje Bibliobusa.

Program **Javne potrebe u sportu** ostvaren je u iznosu od 14.235,26 EUR koje su raspoređene korisnicima temeljem javnog natječaja raspisanog tokom 2023. godine sukladno Pravilniku o financiranju javnih potreba Općine Starigrad i to za sportske udruge i sportska događanja: MNK Paklenica, PK Gorštak Velebit, NK Hrvatski vitez i Karate klub Velebit.

Naziv programa	0101 Javne potrebe u sportu
Regulatnorni okvir	• Zakon o lokalnoj i područnoj (regionalnoj) samoupravi (NN 33/01, 60/01, 129/05, 109/07, 125/08, 36/09, 36/09, 150/11, 144/12, 19/13, 137/15, 123/17, 98/19, 144/20) • Zakon o udrugama (NN 74/14, 70/17, 98/19) • Uredba o kriterijima, mjerilima i postupcima financiranja i ugovaranja programa i projekata od interesa za opće dobro koje provode udruge

	(NN 26/15, 37/21) • Pravilnik o financiranju javnih potreba Općine Starigrad (Službeni glasnik Zadarske županije 16/16) • Zakon o sportu (NN 71/06, 150/08, 124/10, 124/11, 86/12, 94/13, 85/15, 19/16, 98/19, 47/20, 77/20)
Opis programa (aktivnosti)	• Aktivnost A100001 Tekuće donacije u sportu • Kapitalni projekt K100001 Uređenje vanjskog sportskog igrališta Seline
Ciljevi programa	Poticanje i unaprjeđenje dostupnosti rekreacije i tjelesnog vježbanja građana; Ostvariti zadovoljstvo građana kroz poticanje i sufinanciranje; Zadovoljavanje sportskih potreba građana; Uključivanju djece, mladih i ostalih građana u sportske programe.
Planirana i izvršena sredstva	• Planirano 2023. godina = 17.918,00 EUR • Izvršenje 2023. godina = 14.235,26 EUR
Pokazatelj rezultata	Broj aktivnih klubova, broj djece i mladih u sportskim aktivnostima i klubovima, broj utakmica i organiziranih natjecanja, broj nagrada, te postizanje sportskih rezultata kao i promicanje Općine Starigrad kroz sportska natjecanja i sportske klubove.
Ostvareni ciljevi i rezultati	Uključena su djeca i mladi u sportske programe; Odobrena su sredstva za djelovanje sportskih klubova temeljem javnog natječaja.

Program **Javne potrebe u školstvu** ostvaren je u iznosu od 37.652,77 EUR i odnosi se na sufinanciranje potreba u osnovnom školstvu, stipendije, sufinanciranje prijevoza učenika srednjih škola te sufinanciranje radnih materijala učenicima osnovne škole.

Naziv programa	0100 Javne potrebe u školstvu
Regulatnorni okvir	• Zakon o lokalnoj i područnoj (regionalnoj) samoupravi (NN 33/01, 60/01, 129/05, 109/07, 125/08, 36/09, 36/09, 150/11, 144/12, 19/13, 137/15, 123/17, 98/19, 144/20) • Zakon o odgoju i obrazovanju u osnovnoj i srednjoj školi (NN 87/08, 86/09, 92/10, 105/10, 90/11, 5/12, 16/12, 86/12, 126/12, 94/13, 152/14, 07/17, 68/18, 98/19, 64/20) • Pravilnik o stipendiranju i odobravanju drugih oblika potpore učenicima i studentima u Općini Starigrad (Službeni glasnik Zadarske županije 20/15) • Odluka o kriterijima i načinu financiranja troškova javnog prijevoza redovitih učenika srednjih škola za školsku godinu 2022./2023.
Opis programa (aktivnosti)	• Aktivnost A100001 Sufinanciranje potreba u osnovnom školstvu • Aktivnost A100002 Stipendije i školarine • Aktivnost A100003 Sufinanciranje prijevoza učenika • Aktivnost A100004 Sufinanciranje radnih materijala učenicima osnovne škole
Ciljevi programa	Povećanje dostupnosti i osiguravanje jednakih uvjeta za sudjelovanje u programima ranog i predškolskog odgoja te svim razinama obrazovanja; Ostvariti zadovoljstvo građana kroz poticanje i sufinanciranje; Kvalitetnije provođenje programa i dodatnih programa osnovne škole; Dodjela stipendija studentima; Osiguravanja radnih materijala učenicima osnovne škole; Osiguravanja besplatnog prijevoza učenicima srednje škole.
Planirana i izvršena	• Planirano 2023. godina = 43.468,00 EUR

sredstva	• Izvršenje 2023. godina = 37.652,77 EUR
Pokazatelj rezultata	Broj dodijeljenih stipendija; Broj dodijeljenih radnih materijala; Broj subvencija prijevoza učenicima srednje škole; Uspješno stjecanje srednjoškolskog i akademskog obrazovanja za što veći broj djece i mladih; Osiguravanje dodatnih programa u osnovnoj školi.
Ostvareni ciljevi i rezultati	Dodijeljeni stipendije studentima; Dodijeljeni radni materijali učenicima osnovne škole; Sufinancirani su dodatni programi osnovne škole; Sufinanciran prjevoz učenika srednje škole.

Program **Predškolski odgoj** ostvaren je u iznosu od 160.519,27 EUR i odnosi se na sredstva Proračunskog korisnika dječji vrtić „Osmjeh“i od toga su rashodi i izdaci koji su financirani financirani sredstvima Općine Starigrad 133.155,54 EUR, te rashodi financirani vlastitim sredstvima 27.363,73 EUR.

Naziv programa	0101 Predškolski odgoj
Regulatnorni okvir	• Zakon o lokalnoj i područnoj (regionalnoj) samoupravi (NN 33/01, 60/01, 129/05, 109/07, 125/08, 36/09, 36/09, 150/11, 144/12, 19/13, 137/15, 123/17, 98/19, 144/20) • Zakon o predškolskom odgoju i obrazovanju (NN 10/97,107/07,94/13, 98/19)
Opis programa (aktivnosti)	• Aktivnost A100001 Dječji vrtić Osmjeh
Ciljevi programa	Povećanje dostupnosti i osiguravanje jednakih uvjeta za sudjelovanje u programima ranog i predškolskog odgoja te svim razinama obrazovanja; Sufinancirati djelatnost predškolskog odgoja i obrazovanja radi što većeg obuhvata djece predškolskim programima i što kvalitetnijeg provođenja programa.
Planirana i izvršena sredstva	• Planirano 2023. godina = 182.061,00 EUR • Izvršenje 2023. godina = 160.519,27 EUR
Pokazatelj rezultata	Broj upisane djece, uz poštivanje propisima određenih standarda, kroz kvalitetne programe koji se provode u vrtiću.
Ostvareni ciljevi i rezultat	Sufinanciran je program dječjeg vrtića Osmjeh.

Program **Socijalna zaštita** ostvaren je u iznosu od 42.585,97 EUR i odnosi se na sufinanciranje prijevoza vode, naknade za novorođenu djecu, sufinanciranje troška dječjeg vrtića za djecu s posebnim potrebama, božićnice umirovljenicima, te naknade građanima i kućanstvu (troškovi stanovanja, jednokratne novčane naknade i slično).

Naziv programa	0100 Socijalna zaštita
Regulatnorni okvir	• Zakon o lokalnoj i područnoj (regionalnoj) samoupravi (NN 33/01, 60/01, 129/05, 109/07, 125/08, 36/09, 36/09, 150/11, 144/12, 19/13, 137/15, 123/17, 98/19, 144/20) • Zakon o socijalnoj skrbi (NN 18/22, 46/22, 119/22) • Odluka o socijalnoj skrbi Općine Starigrad (Službeni glasnik Zadarske županije 7/16) • Odluka o o jednokratnoj novčanoj potpori za novorođeno dijete (Službeni glasnik Zadarske županije 26/19)

	• Odluka i izmjene odluke o sufinanciranju prijevoza vode na području Općine Starigrad
Opis programa (aktivnosti)	• Aktivnost A100001 Naknade građanima i kućanstvima • Aktivnost A100002 Naknade za novorođenu djecu • Aktivnost A100003 Sufinanciranje prijevoza vode • Aktivnost A100004 Sufinanciranje troška dječjeg vrtića za djecu s posebnim potrebama
Ciljevi programa	Unaprjeđenje razine zdravstvene zaštite i socijalne skrbi na otocima i u ruralnim područjima; Razvoj i unaprjeđenje sustava potpora i programa temeljenim na istraživanju životnih navika i stavova mladih obitelji o demografskim kretanjima u Zadarskoj županiji; Povećanje osnovnih životnih uvjeta socijalno ugroženim obiteljima i kućanstvima; Povećanje zadovoljstva stanovništa.
Planirana i izvršena sredstva	• Planirano 2023. godina = 91.390,00 EUR • Izvršenje 2023. godina = 42.585,97 EUR
Pokazatelj rezultata	Isplata naknada prema programu socijalne zaštite.
Ostvareni ciljevi i rezultati	Isplaćene su naknade prema programu socijalne zaštite.

Program **Zdravstvena zaštite** ostvaren je u iznosu od 3.538,18 EUR i odnosi se na sufinanciranje rada dodatnog tima hitne pomoći u turističkoj sezoni.

Naziv programa	0100 Zdravstvena zaštita
Regulatnorni okvir	• Zakon o lokalnoj i područnoj (regionalnoj) samoupravi (NN 33/01, 60/01, 129/05, 109/07, 125/08, 36/09, 36/09, 150/11, 144/12, 19/13, 137/15, 123/17, 98/19, 144/20) • Zakon o zdravstvenoj zaštiti (NN 100/18, 125/19, 147/20, 119/22) • Ugovor o organiziranju i financiranju dodatnog tima za vrijeme turističke sezone u Ispostavi Starigrad Zavoda za hitnu medicinu Zadarske županije
Opis programa (aktivnosti)	• Aktivnost A100001 Pomoć za rad zdravstvenih službi
Ciljevi programa	Razvoj i modernizacija zdravstvene infrastrukture i usluga u skladu sa standardima kvalitete i potrebama zajednice, i razvoj telemedicine; Unaprjeđenje razine zdravstvene zaštite i socijalne skrbi na otocima i u ruralnim područjima; Osigurati potrebnu zdravstvenu zaštitu sufinanciranjem dežurstava; Sufinanciranje nabavke opreme za Opću bolnicu Zadar; povećanje zdravstvene zaštite stanovništva.
Planirana i izvršena sredstva	• Planirano 2023. godina = 7.963,00 EUR • Izvršenje 2023. godina = 3.538,18 EUR
Pokazatelj rezultata	Rad turističke ambulante; Kupljeni uređaji zdravstvene zaštite.
Ostvareni ciljevi i rezultati	Sufinanciran je rad dodatnog tima hitne pomoći.

Program **Poljoprivredni i gospodarski resursi** odnosi se na sredstva potpore u poljoprivredi za pčelare i nije bilo izvršenja.

Naziv programa	0101 Poljoprivredni i gospodarski resursi
Regulatnorni okvir	• Zakon o lokalnoj i područnoj (regionalnoj) samoupravi (NN 33/01, 60/01, 129/05, 109/07, 125/08, 36/09, 36/09, 150/11, 144/12, 19/13, 137/15, 123/17, 98/19, 144/20) • Zakon o poljoprivredi (NN 118/18, 42/20, 127/20, 52/21) • Program potpora u poljoprivredi Općine Starigrad
Opis programa (aktivnosti)	• Aktivnost A100001 Sufinanciranje-potpore
Ciljevi programa	Poticanje uvođenja novih tehnologija i proizvodnih praksi za potrebe povećanja otpornosti, produktivnosti i održivosti poljoprivredne proizvodnje i prerade; Osigurati potpore za poljoprivrednike.
Planirana i izvršena sredstva	• Planirano 2023. godina = 3.982,00 EUR • Izvršenje 2023. godina = 0,00 EUR
Pokazatelj rezultata	Broj isplaćenih potpora za poljoprivredu.
Ostvareni ciljevi i rezultati	Nisu ostvareni.

4. POSEBI IZVJEŠTAJI

Posebni izvještaji iz članka 4. ovoga Pravilnika u godišnjem izvještaju o izvršenju proračuna su:

- izvještaj o korištenju proračunske zalihe,
- izvještaj o zaduživanju na domaćem i stranom tržištu novca i kapitala,
- izvještaj o danim jamstvima i plaćanjima po protestiranim jamstvima,
- izvještaj o korištenju sredstava fondova Europske unije,
- izvještaj o danim zajmovima i potraživanjima po danim zajmovima i
- izvještaj o stanju potraživanja i dospjelih obveza te o stanju potencijalnih obveza po osnovi sudskih sporova

4.1. Izvještaj o korištenju proračunske zalihe

U izvještajnom razdoblju nisu realizirana sredstva proračunske zalihe.

4.2. Izvještaj o zaduživanju na domaćem i stranom tržištu novca i kapitala

U izvještajnom razdoblju Općina Starigrad se nije zaduživala, te ne postoje niti obveze za zaduživanja iz prethodnih godina. Proračunski korisnik Općine Starigrad Dječji vrtić Osmjeh također se nije zaduživao niti ima obveze za zaduživanja iz prethodnih godina.

4.3. Izvještaj o danim jamstvima i plaćanjima po protestiranim jamstvima

U izvještajnom razdoblju Općina Starigrad nije davala jamstva, te ne postoje ni izdaci po jamstvima.

4.4. Izvještaj o korištenju sredstava fondova Europske unije

Izvještaj o korištenju sredstava fondova Europske unije jedinica lokalne i područne (regionalne) samouprave sadrži podatke o evidentiranim prihodima i primicima te rashodima i

izdacima iz fondova Europske unije za proračunsku godinu po fondovima Europske unije i stanje obveza i potraživanja po sredstvima iz fondova Europske unije na kraju proračunske godine.

U razdoblju od 1. siječnja do 31. prosinca 2023. godine Općina Starigrad je sudjelovala u sljedećim projektima:

- Okusi baštinu - Turistička zajednica Općine Starigrad u partnerstvu sa Općinom Starigrad je započela provedbu projekta Okusi baštinu koji obuhvaća niz edukativnih i gastro turističkih događanja sa primarnim ciljem vrednovanja, zaštite i promocije kulturne-maritimne baštine te tradicije ribarstva i akvakulture na području Općine Starigrad kao jedne od članice Lokalne akcijske grupe u ribarstvi "Tri mora".Ovaj projekt je financiran sredstvima EU i Europskog fonda za pomorstvo i ribarstvo. Sredstva za provedbu projekta osigurana su putem natječaja FLAG-a Tri mora u okviru Mjere III.3. "Provedba strategija lokalnog razvoja – operacije koje podupiru FLAG-ovi". Projekt je započeo u 2022. godini kada je održano 5 gastro manifestacija i 2 edukativne radionice te nabavljena oprema za potrebe održavanja manifestacija. U 2023. godini je započeto sa 2. fazom projekta te se organiziralo 5 edukativnih radionica i 5 gastro manifestacija te je izrađeno rješenje virtualne stvarnosti sa prikazom prirodnih i kulturno-maritimnih lokacija i vrijednosti područja LAGUR-a „Tri mora". Općina Starigrad je partner u provedbi projekta i za navedeni projekt je ugovoren trošak od 7.972,48 EUR (trošak 2 predavanja i 1 Gastro radionice) koji će nam biti u potpunosti refundirani. Do kraja izvještajnog razdoblja uplaćen nam je iznos od 1.792,13 EUR.
- Ribarske feštice - Tijekom turističke sezone 2023. godine u Općini Starigrad je proveden projekt Ribarske feštice sufinanciran sredstvima Europske unije iz Europskog fonda za pomorstvo i ribarstvo. Nositelj projekta je Turistička zajednica općine Starigrad dok je Općina Starigrad partner u projektu. Projekt je prijavljen na natječaj FLAG-a Tri mora u sklopu Mjere 2.2. Potpora vrednovanju, zaštiti i promociji kulturne-maritimne baštine te tradicije ribarstva i akvakulture. U sklopu projekta održano je 6 manifestacija za lokalno stanovništvo i turiste na kojima su pripremana jela od ribljih proizvoda uz prigodan glazbeni program. Za potrebe održavanja manifestacija nabavljena je i oprema u obliku sklopivih banketnih stolova, drvenih stolova i klupa i sklopivog paviljona te su osigurane komunalne usluge pripreme, održavanja i čišćenja lokacije. Općina Starigrad je partner u provedbi projekta i za navedeni projekt je ugovoren trošak od 4.181,18 EUR (trošak komunalnih usluga) koji će nam biti u potpunosti refundirani. Po navedenom pojektu još nemamo uplaćena sredstva do kraja izvještajnog razdoblja.
- Sanacija i uređenje zgrade Interpretacijski centar mora - U sklopu projekta Interpretacijski centar mora i drugih visoko vrijednih prirodnih resursa na području FLAG-a Tri mora obnavlja se stara zgrada uz more u centru Starigrada Paklenice te se u njoj uređuje izložbeno-interpretacijski postav na temu prirodne baštine područja s naglaskom na more. Projekt provodi Općina Starigrad u partnerstvu s Turističkom zajednicom Općine Starigrad koja je zadužena za izradu interpretacijskog sadržaja i edukativne aktivnosti. Projekt je sufinanciran sredstvima Europske unije iz Europskog fonda za pomorstvo i ribarstvo. Projekt je sufinancirala Europska unija iz Europskog fonda za pomorstvo i ribarstvo. Odlukom o utvrdivanju Konačne rang liste u okviru 2. FLAG natječaja za Mjeru 2.1."Potpora vrednovanju, zaštiti i promociji prirodne resursne osnove - rijeka, mora i priobalja" iz Lokalne razvojne strategije Lokalne akcijske grupe u ribarstvu Tri mora za razdoblje 2014-2020 odobreni iznos potpore za Općinu Starigrad iznosi 151.368,61 EUR. Po navedenom pojektu još nemamo uplaćena sredstva do kraja izvještajnog razdoblja.

Za proračunsku 2023. godinu kod Općine Starigrad evidentirani su prihodi i primici iz fondova Europske unije kako slijedi:

- **1.792,13 EUR** – sa konta 638 Pomoći temeljem prijenosa EU sredstava. Navedena sredstva odnose se na projekt Okusi baštinu.

Stanje potraživanja po sredstvima iz fondova Europske unije na kraju proračunske godine iznosi 151.368,61 EUR vezano za projekt Interpretacijski centar mora.

Proračunski korisnik Dječji vrtić Osmjeh nije koristio sredstva fondova Europske unije.

4.5. Izvještaj o danim zajmovima i potraživanja po danim zajmovima

U izvještajnom razdoblju kao niti u prethodnim godinama Općina Starigrad niti proračunski korisnik Općine Starigrad Dječji vrtić Osmjeh nisu ugovarali zajmove.

4.6. Izvještaj o stanju potraživanja i dospjelih obveza te o stanju potencijalnih obveza po osnovi sudskih sporova

Izvještaj o stanju potraživanja i dospjelih obveza te o stanju potencijalnih obveza po osnovi sudskih sporova sadrži: podatke o stanju nenaplaćenih potraživanja za prihode proračuna i proračunskih korisnika na kraju proračunske godine; podatke o stanju nepodmirenih dospjelih obveza proračuna i proračunskih korisnika na kraju proračunske godine, te podatke o stanju potencijalnih obveza po osnovi sudskih sporova proračuna i proračunskih korisnika na kraju proračunske godine

4.6.1. Stanje nenaplaćenih potraživanja

Na dan 31. prosinca 2023. godine stanje nenaplaćenih potraživanja proračunskog korisnika Dječjeg vrtića „Osmjeh“ iznose 3.437,04 EUR, a Općine Starigrad 514.426,52 EUR. Zaduženja i naplatu potraživanja za poreze za Općinu Starigrad vodi Porezna uprava Ispostava Zadar. Člankom 37.a Pravilnika o izmjenama i dopunama Pravilnika o proračunskom računovodstvu i računskom planu propisani su uvjeti za provođenje ispravka vrijednosti potraživanja na kraju godine te je navedeno i provedeno i iznosi 700.233,28 EUR kod Općine Starigrad, a kod Dječjeg vrtića Osmjeh nije provedeno s obzirom da ne postoje uvjeti za navedeno.

Potraživanja po osnovi poreza na tvrtku	1.047,12 EUR
Potraživanja za porez na kuće za odmor	69.906,99 EUR
Potraživanja po osnovi poreza na potrošnju	3.034,02 EUR
Potraživanja po osnovi poreza na promet nekretnina	122.086,64 EUR
Ukupno Potraživanja za poreze:	196.074,77 EUR
Potraživanja za kapitalne pomoći temeljem prijenosa EU sredstava	151.368,61 EUR
Potraživanja za pomoći	151.368,61 EUR
Potraživanja za kamate	2.096,14 EUR
Potraživanja za koncesijska odobrenja	1.858,12 EUR
Potraživanja od zakupa i iznajmljivanja imovine	149.863,58 EUR
Potraživanja za NZN	11.194,97 EUR
Ukupno Potraživanja za prihode od imovine	165.012,81 EUR
Potraživanja po osnovi komunalnih doprinosa	241.460,71 EUR
Potraživanja po osnovi komunalnih naknada	112.634,73 EUR

Potraživanja po osnovi za priključak na vodovodnu mrežu	0,08 EUR
Potraživanja Naknada za razvoj vodoopskrbe	1.422,14 EUR
Potraživanja Naknada za uređenje voda	173.768,24 EUR
Ukupno Potraživanja za upravne i administrativne pristojbe, pristojbe po posebnim propisima i naknade	529.285,90 EUR
Potraživanja za prihode od pruženih usluga	986,42 EUR
Ukupno Potraživanja za prihode od prodaje proizvoda i robe te pruženih usluga	986,42 EUR
Ispravak vrijednosti potraživanja 169	-643.649,92 EUR
Potraživanja od prodaje građevinskog zemljišta	123.543,92 EUR
Potraživanja za grobnice	48.248,91 EUR
Ukupno Potraživanja od prodaje nefinancijske imovine	171.792,83 EUR
Ispravak vrijednosti potraživanja 179	-56.583,36 EUR
Ostala potraživanja	138,46 EUR
Ukupno Ostala potraživanja	138,46 EUR
Potraživanja za prihode od prodaje proizvoda i robe te pruženih usluga – Proračunski korisnik Dječji vrtić „Osmjeh“	3.437,04 EUR
Ukupno Potraživanja Proračunski korisnik Dječji vrtić „Osmjeh“	3.437,04 EUR

4.6.2. Stanje obveza

Stanje obveza iskazano na dan 31. prosinca 2023. godine kod Općine Starigrad iznosi 315.693,26 EUR i od toga dospjele obveze iznose 19.664,62 EUR i nedospjele obveze 296.028,64 EUR. Dospjele obveze odnose se na obveze za materijalne rashode u iznosu od 14.625,13 EUR (14.620,79 EUR odnosi se na prekoračenje 1-360 dana jer je kao rok dospijeća ovih računa za održavanje komunalne infrastrukture bio naveden 30.12.2023., pa su podmireni odmah početkom siječnja 2024. godine, dok se 4,34 EUR odnosi na prekoračenje preko 360 dana koji jer se radi o starim godinama i nekim očigledno pogrešnim knjiženjima), ostale tekuće obveze u iznosu od 2.934,50 EUR i obveze za nabavu nefinancijske imovine u iznosu od 2.104,99 EUR (obje vrste obveza se odnose na stare godine i neka očigledno pogrešna knjiženja te je isto potrebno provjeriti i postupiti prema pravilniku što ćemo rješiti u 2024. godini). Nedospjele obveze odnose se na obveze za rashode poslovanja u iznosu od 243.743,84 EUR (plaće zaposlenih za prosinac 2023. godine koje dospijevaju u siječnju 2024. godine u iznosu od 10.732,30 EUR, obveze za PDV odnose se na prijavljeni PDV za prosinac čije je dospijeće plaćanja do kraja siječnja 2024. godine u iznosu od 88.554,89 EUR, obveze za Naknadu za uređenje voda odnose se na prijavljeni iznos NUV-a čije je dospijeće uplate Hrvatskim vodama u siječnju 2024. godine u iznosu od 16.366,36 EUR i materijalni rashodi koji se odnose na plaćanja troškova električne energije, odvoza smeća, opskrbu vodom, komunalnih usluga, tekućih održavanja, telefona, poštarine, promidžbe i informiranja, usluga održavanja računala, intelektualnih usluga, bankarskih usluga, ostalih usluga i ostalih redovnih troškova koji dospijevaju u siječnju 2024. godine u iznosu od 128.090,29 EUR), te obveze za nabavu nefinancijske imovine u iznosu od 52.284,80 EUR (izdani računi koji dospijevaju u siječnju 2024. godine i odnose se na račun za radove na sanaciji i uređenju Društvenog doma u Starigradu u iznosu od 6.366,95 EUR, račun za radove na groblju u Selinama u iznosu od 45.917,78 EUR i račun za preostali dio rate za otplatu mobilnog uređaja u iznosu od 0,07 EUR).

Stanje obveza iskazano na dan 31. prosinca 2023. godine kod Dječjeg vrtića Osmjeh iznosi 14.828,93 EUR i navedeno su nedospjele obveze koje se odnose na obveze za rashode poslovanja (plaće zaposlenih za prosinac 2023. godine koje dospijevaju u siječnju 2024. godine i ostale obveze).

4.6.3. Stanje potencijalnih obveza po osnovi sudskih postupaka

Popis sporova koje za Općinu Starigrad kao tuženika vodi Odvjetničko društvo Franko Kotlar, Ana Vidov i partneri koji predstavljaju potencijalne obveze po sudskim sporovima te je uspostavljena izvanbilančna evidencija navedenih sporova u ukupnom iznosu od 3.859,95 EUR:

Sudski sporovi u tijeku koji mogu postati obveza za Općinu Starigrad					
Redni broj	Poslovni broj	Tuženik	Tužitelj	Opis	VPS
1.	P-2124/22	Općina Starigrad	Turk Karmela i Marijan	Utvrđivanje prava vlasništva	1.459,95 EUR
2.	P-2799/23	Općina Starigrad	Ivan Bucić	Stvarno pravo vlasništva nekretnine	1.400,00 EUR
3.	P-1641/23	Općina Starigrad	Anica Lukić	Utvrđivanje prava vlasništva	1.000,00 EUR
					3.859,95 EUR

Proračunski korisnik Dječji vrtić „Osmjeh“ nema potencijalnih obveza po osnovi sudskih postupaka.

REPUBLIKA HRVATSKA

ZADARSKA ŽUPANIJA

OPĆINA STARIGRAD

Općinsko vijeće

KLASA: 400-03/22-01/02

URBROJ: 2198-9-1-24-4

Starigrad Paklenica, 13. ožujka 2024. godine

Na temelju članka 35. Zakona o lokalnoj i područnoj (regionalnoj) samoupravi („Narodne novine“ broj 33/01, 60/01, 129/05, 109/07,125/08, 36/09, 150/11, 144/12, 19/13, 137/15, 123/17, 98/19 i 144/20), članka 71. Zakona o komunalnom gospodarstvu („Narodne Novine“ broj 68/18, 110/18 i 32/20), te članka 30. Statuta Općine Starigrad ("Službeni glasnik Zadarske županije" broj 3/18, 8/18, 3/20, 3/21 i 20/23) Općinsko vijeće Općine Starigrad na svojoj 18. sjednici održanoj 13. ožujka 2024. godine, donosi

Odluku o usvajanju Izvješća o izvršenju Programa građenja

komunalne infrastrukture na području Općine Starigrad za 2023. godinu

Članak 1.

Ovom odlukom usvaja se Izvješće o izvršenju Programa građenja komunalne infrastrukture na području Općine Starigrad za 2023. godinu (dalje: Program). Program je donesen na 9. sjednici Općinskog vijeća 17. studenoga 2022. godine, I. (prve) izmjene i dopune Programa donesene su na 13. sjednici Općinskog vijeća 29. svibnja 2023. godine, a II. (druge) izmjene i dopune Programa donesene su na 16. sjednici Općinskog vijeća 30. studenoga 2023. godine.

Članak 2.

Sredstva za Program građenja komunalne infrastrukture na području Općine Starigrad u Proračunu Općine Starigrad za 2023. godinu predviđena su u ukupnom iznosu od 1.397.567,00 EUR, potom I. Izmjenama i dopunama smanjena na iznos od 1.223.365,00 EUR, II. izmjenama i dopunama smanjena na iznos od 863.563,00 EUR, a izvršena su u iznosu od 417.851,48 EUR.

Za ostvarivanje ovog programa predviđena su i izvršena sredstva iz sljedećih izvora:

Vrsta prihoda:	***Plan***	***I. izmjene i dopune***	***II. izmjene i dopune***	***Izvršenje***
Pomoći iz županijskog i državnog proračuna i EU i FZOEU	*288.006,00 EUR*	*294.979,00 EUR*	*279.267,00 EUR*	*265.995,00 EUR*

Prihodi od komunalnog doprinosa	*6.636,00 EUR*	*6.636,00 EUR*	*6.636,00 EUR*	*0,00 EUR*
Ostalih prihodi od prodaje nefin. imovine	*53.089,00 EUR*	*53.089,00 EUR*	*28.089,00 EUR*	*0,00 EUR*
Prihodi od poreza	*160.594,00 EUR*	*165.594,00 EUR*	*86.269,00 EUR*	*1.732,00 EUR*
Višak prihoda iz prethodnih godina	*822.881,00 EUR*	*636.706,00 EUR*	*355.397,00 EUR*	*143.705,35 EUR*
Prihodi od prodaje građevinskog zemljišta	*66.361,00 EUR*	*66.361,00 EUR*	*81.361,00 EUR*	*0,00 EUR*
Ostali opći prihodi i primici	*0,00 EUR*	*0,00 EUR*	*26.554,00 EUR*	*6.419,13 EUR*
Ukupno	***1.397.567,00 EUR***	***1.223.365,00 EUR***	***863.563,00 EUR***	***417.851,48 EUR***

Izvješće o Izvršenju Programa prikazano je u tablici kako slijedi:

Program građenja komunalne infrastrukture				
	Plan	I. izmjene i dopune	II. izmjene i dopune	Izvršenje
Izgradnja groblja				
Radovi groblje i mrtvačnica Seline	530.891,00	445.891,00	273.407,00	57.397,23
Usluge stručnog nadzora i zaštite na radu	13.272,00	13.272,00	13.272,00	1.732,00
Izgradnja javne rasvjete				
Izgradnja javne rasvjete	6.636,00	6.636,00	6.636,00	0,00
Plaža Jaz Kulina				

Projektna dokumentacija	13.272,00	13.272,00	13.272,00	0,00
Središnji obalni pojas				
Središnji obalni pojas radovi	597.250,00	492.250,00	457.435,00	352.303,12
Usluge stručnog nadzora	13.272,00	13.272,00	13.272,00	6.419,13
Dječje igralište na području Općine Starigrad				
Izgradnja dječjeg igrališta	106.179,00	118.152,00	0,00	0,00
Usluge stručnog nadzora	0,00	3.825,00	0,00	0,00
Izrada projektnih dokumentacija za buduće projekte				
Izrada projekte dokumentacije	13.272,00	13.272,00	13.272,00	0,00
Ugostiteljsko turistička zona Pod Bucića Podi				
Projektna dokumentacija	53.089,00	53.089,00	53.089,00	0,00
Otkup zemljišta				
Otkup zemljišta	19.908,00	19.908,00	19.908,00	0,00
Reciklažno dvorište				
Projektna dokumentacija	30.526,00	30.526,00	0,00	0,00
UKUPNO:	**1.397.567,00**	**1.223.365,00**	**863.563,00**	**417.851,48**

Obrazloženje za značajnija odstupanja ostvarenih rashoda u odnosu na planirana:

Izgradnja groblja – Sredstva su ostvareno u znatno nižem iznosu u odnosu na planirana sredstva iz razloga što je za projekt Proširenje mjesnog groblja i izgradnja mrvačnice u Selinama – 2. faza prvi postupak javne nabave poništen u lipnju, potom je postupak javne nabave ponovljen i ugovor je potpisan krajem rujna i iz toga razloga je odrađeno manje nego što je planirano.

Izgradnja javne rasvjete – Nisu ostvareni rashodi iz razloga što se radilo na održavanju postojeće javne rasvjete kroz program održavanja javne rasvjete.

Plaža Jaz Kulina – navedenim projektom uređena je i opremljena navedena plaža, a u planu je izrada projektne dokumentacije za daljnje uređenje, no isto nije odrađeno već je planiranom proračunom za iduću godinu radi mogućnosti pronalaska dodatnih izvora financiranja prijavama na javne pozive.

Izrada projektnih dokumentacija za buduće projekte – nisu ostvareni rashodi iz razloga što su za projekte u planu proračuna i projekcijama već pripremljene potrebne dokumentacije.

Ugostiteljsko turistička zona Pod Bucića Podi – za navedeni projekt započete su projektne dokumentacije za EKI i javnu rasvjetu, vodnogospodarsku infrastrukturu i prometnu infrastrukturu u obuhvatu UPU Pod Bucića Podi, no u izvještajnom razdoblju nije fakturirano ništa, već će biti u narednom razdoblju.

Otkup zemljišta – nije postojala potreba za otkupom zemljišta stoga nisu ostvareni rashodi.

Članak 3.

Ova odluka stupa na snagu osmog dana od dana objave u "Službenom glasniku Zadarske županije."

PREDSJEDNIK

Marko Marasović, v.r.

REPUBLIKA HRVATSKA

ZADARSKA ŽUPANIJA

OPĆINA STARIGRAD

Općinsko vijeće

KLASA: 400-03/22-01/03

URBROJ: 2198-9-1-24-3

Starigrad Paklenica, 13. ožujka 2024. godine

Na temelju članka 35. Zakona o lokalnoj i područnoj (regionalnoj) samoupravi („Narodne novine“ broj 33/01, 60/01, 129/05, 109/07,125/08, 36/09, 150/11, 144/12, 19/13, 137/15, 123/17, 98/19 i 144/20) članka 74. Zakona o komunalnom gospodarstvu („Narodne Novine“ broj 68/18, 110/18 i 32/20), te članka 30. Statuta Općine Starigrad ("Službeni glasnik Zadarske županije" broj 3/18, 8/18, 3/20, 3/21 i 20/23) Općinsko vijeće Općine Starigrad na svojoj 18. sjednici održanoj 13. ožujka 2024. godine, donijelo je

Odluku o usvajanju Izvješća o izvršenju Programa održavanja

komunalne infrastrukture na području Općine Starigrad za 2023. godinu

Članak 1.

Ovom odlukom usvaja se Izvješće o izvršenju Programa održavanja komunalne infrastrukture na području Općine Starigrad za 2023. godinu (dalje: Program). Program je donesen na 9. sjednici Općinskog vijeća 17. studenoga 2022. godine, a I. (prve) izmjene i dopune Programa donesene su na 16. sjednici Općinskog vijeća 30. studenoga 2023. godine.

Članak 2.

Sredstva za Program održavanja komunalne infrastrukture na području Općine Starigrad u Proračunu Općine Starigrad za 2023. godinu predviđena su u ukupnom iznosu od 879.287,00 EUR, potom I. Izmjenama i dopunama povećana na iznos od 1.026.287,00 EUR, a izvršena su u iznosu od 717.986,94 EUR.

Za ostvarivanje ovog programa predviđena su i izvršena sredstva iz sljedećih izvora:

Vrsta prihoda	***Plan***	***I. izmjene i dopune***	***Izvršenje***
Prihod od komunalne naknade	*99.543,00 EUR*	*99.543,00 EUR*	*68.704,47 EUR*
Prihod od komunalnog doprinosa	*258.810,00 EUR*	*152.631,00 EUR*	*144.934,29 EUR*

Naknada za zadržavanje nezakonito izgrađenih zgrada u prostoru	*6.636,00 EUR*	*2.636,00 EUR*	*947,07 EUR*
Ostali prihodi proračuna: Prihodi od poreza, ostali prihodi za posebne namjene, prihodi od financijske i nefinancijske imovine, ostali općí prihodi i primici, višak prihoda iz prethodnih godina, kapitalne pomoći iz državnog proračuna	*514.298,00 EUR*	*771.477,00 EUR*	*503.401,11 EUR*
Ukupno	***879.287,00 EUR***	***1.026.287,00 EUR***	***717.986,94 EUR***

Izvješće o izvršenju programa prikazano je u tablici kako slijedi:

Održavanje komunalne infrastrukture			
Održavanje javne rasvjete	Plan	I. izmjene i dopune	Izvršenje
Električna energija za javnu rasvjetu	119.450,00	119.450,00	66.483,50
Održavanje javne rasvjete	79.634,00	79.634,00	55.910,61
Održavanje nerazvrstanih cesta			
Održavanje i sanacija nerazvrstanih cesta	66.362,00	66.362,00	32.049,64
Održavanje i uređenje javnih površina			
Održavanje javnih površina	72.998,00	72.998,00	60.307,33
Usluge tekućeg i investicijskog održavanja igrališta	6.636,00	6.636,00	3.070,16
Održavanje groblja			
Održavanje grobalja na području OS	19.908,00	24.908,00	22.449,83

Deratizacija i dezinsekcija			
Deratizacija i dezinsekcija	13.272,00	13.272,00	11.809,06
Održavanje deponija otpada			
Usluge održavanja deponija otpada	6.636,00	6.636,00	0,00
Održavanje plaža i obalnog pojasa			
Tekuće i investicijsko održavanje plaža	40.480,00	40.480,00	8.908,19
Uređenje i sanacija obalnog pojasa	13.272,00	63.272,00	3.001,89
Sanacija i asfaltiranje nerazvrstanih cesta			
Sanacija i asfaltiranje nerazvrstanih cesta	205.720,00	205.720,00	175.695,82
Usluge stručnog nadzora nad radovima	6.636,00	6.636,00	5.270,87
Veterinarsko higijeničarski poslovi			
Veterinarsko higijeničarski poslovi	2.654,00	2.654,00	0,00
Održavanje javnih površina na kojima nije dopušten promet motornim vozilima			
Održavanje javnih površina	26.545,00	26.545,00	8.397,14
Održavanje čistoće javnih površina			
Krupni otpad	59.725,00	72.725,00	65.832,18
Usluge čišćenja i uređenja javnih površina	132.723,00	202.723,00	189.445,18

Prigodno ukrašavanje naselja			
Postavljanje i uklanjanje ukrasa	6.636,00	15.636,00	11.355,54
UKUPNO:	**879.287,00**	**1.026.287,00**	**717.986,94**

Obrazloženje za značajnija odstupanja ostvarenih rashoda u odnosu na planirana:

Održavanje javne rasvjete – zbog prošlogodišnjeg velikog poskupljenja cijene električne energije za 2023. godinu su planirana znatno veća sredstva te nisu ostvarena u planiranom iznosu zbog smanjenih iznosa računa za električnu energiju sukladno Uredbi Vlade RH o otklanjanju poremećaja na domaćem tržištu energije.

Održavanje nerazvrstanih cesta – izvršenje je odrađeno u skladu sa potrebama mjera i radnji koje se obavljaju tijekom cijele godine na nerazvrstanim cestama s obzirom da se i kroz sanaciju i asfaltiranje nerazvrstanih cesta odradilo sređivanje novih km nerazvrstanih cesta.

Održavanje deponija otpada – nije bilo izvršenja s obzirom da su u prethodnoj godini odrađene potrebne radnje na saniranom odlagalištu otpada, te se kroz program zaštita okoliša odrađuje potrebni monitoring.

Održavanje plaža i obalnog pojasa – izmjenama i dopunama proračuna predviđena su znatno veća sredstva za navedenu aktivnost s obzirom na prirodne nepogode i nevremena uslijed čega je došlo da narušavanja mula i ostalih objekata obalnog pojasa i u skladu sa dinamikom odrađivanja radova nije dovršeno u izvještajnom razdoblju pa nije ni fakturirano.

Održavanje javnih površina na kojima nije dopušten promet motornim vozilima – navedeni rashodi su ostvareni u manjem iznosu od planiranog s obzirom na održavanje javnih površina kroz druge programe održavanja javnih površina, a Hrvatske ceste su kroz svoj financijski plan u izvještajnom razdoblju odrađivale i financirale izgradnju novih km nogostupa kroz područje Općine Starigrad.

Članak 3.

Ova odluka stupa na snagu osmog dana od dana objave u "Službenom glasniku Zadarske županije."

PREDSJEDNIK

Marko Marasović, v.r.

REPUBLIKA HRVATSKA

ZADARSKA ŽUPANIJA

OPĆINA STARIGRAD

Općinsko vijeće

KLASA: 400-03/22-01/04

URBROJ: 2198-9-1-24-4

Starigrad Paklenica, 13. ožujka 2024. godine

Na temelju članka 35. Zakona o lokalnoj i područnoj (regionalnoj) samoupravi („Narodne novine“, broj 33/01, 60/01, 129/05, 109/07,125/08, 36/09, 150/11, 144/12, 19/13, 137/15, 123/17, 98/19 i 144/20), članka 75. Zakona o sportu ("Narodne novine" broj 141/22) i članka 30. Statuta Općine Starigrad („Službeni glasnik Zadarske županije“, broj 3/18, 8/18, 3/20, 3/21 i 20/23) Općinsko vijeće Općine Starigrad na svojoj 18. sjednici održanoj dana 13. ožujka 2024. godine, donijelo je

Odluku o usvajanju Izvješća o izvršenju Programa

javnih potreba u sportu u 2023. godini

Članak 1.

Ovom odlukom usvaja se Izvješće o izvršenju Programa javnih potreba u sportu u 2023. godini (dalje: Program). Program je donesen na 9. sjednici Općinskog vijeća 17. studenoga 2022. godine, I. (prve) izmjene i dopune Programa donesene su na 13. sjednici Općinskog vijeća 29. svibnja 2023. godine, a II. (druge) izmjene i dopune Programa donesene su na 16. sjednici Općinskog vijeća 30. studenoga 2023. godine.

Članak 2.

Sredstva za program javnih potreba u području sporta u Proračunu Općine Starigrad za 2023. godinu predviđena su u ukupnom iznosu od 104.188,00 EUR, I. Izmjenama i dopunama povećana na iznos od 123.418,00 EUR, potom II. izmjenama i dopunama smanjena na iznos od 17.918,00 EUR, a izvršena su u iznosu od 14.235,26 EUR. Sredstva u iznosu od 11.282,00 EUR raspoređena su korisnicima temeljem javnog natječaja raspisanog tokom 2023. godine sukladno Pravilniku o financiranju javnih potreba Općine Starigrad i to za malonogometni klub Paklenica, karate klub Velebit, nogometni klub Hrvatski vitez i planinarski klub Gorštak – Highlander Velebit. Izvješće o izvršenju Programa prikazano je u tablici kako slijedi:

	Plan 2023.	I. izmjene i dopune 2023.	II. izmjene i dopune 2023.	Izvršenje 2023.
Program 0101 Javne potrebe u sportu				
Aktivnost A1000001 Tekuće donacije u sportu				

Sportska događanja	4.645,00 EUR	4.645,00 EUR	4.645,00 EUR	2.655,00 EUR
Sportske udruge	9.291,00 EUR	9.291,00 EUR	9.291,00 EUR	8.627,00 EUR
Memorijalni turnir D. T. Gavran	3.982,00 EUR	3.982,00 EUR	3.982,00 EUR	2.953,26 EUR
Kapitalni projekt K100001 Uređenje vanjskog sportskog igrališta Seline				
Uređenje igrališta	86.270,00 EUR	105.500,00 EUR	0,00 EUR	0,00 EUR

Članak 3.

Ova odluka stupa na snagu osmog dana od dana objave u "Službenom glasniku Zadarske županije."

PREDSJEDNIK

Marko Marasović, v.r.

REPUBLIKA HRVATSKA

ZADARSKA ŽUPANIJA

OPĆINA STARIGRAD

Općinsko vijeće

KLASA: 400-03/22-01/05

URBROJ: 2198-9-1-24-3

Starigrad Paklenica, 13. ožujka 2024. godine

Na temelju članka 35. Zakona o lokalnoj i područnoj (regionalnoj) samoupravi („Narodne novine“, broj 33/01, 60/01, 129/05, 109/07,125/08, 36/09, 150/11, 144/12, 19/13, 137/15, 123/17, 98/19 i 144/20), članka 5. i 6. Zakona o kulturnim vijećima i financiranju javnih potreba u kulturi ("Narodne novine" broj 83/22), članka 20. Zakona o tehničkoj kulturi ("Narodne novine" 76/93, 11/94 i 38/09) i članka 30. Statuta Općine Starigrad („Službeni glasnik Zadarske županije“, broj 3/18, 8/18, 3/20, 3/21 i 20/23) Općinsko vijeće Općine Starigrad na svojoj 18. sjednici održanoj dana 13. ožujka 2024. godine, donijelo je

Odluku o usvajanju Izvješća o izvršenju Programa

javnih potreba u kulturi za 2023. godinu

Članak 1.

Ovom odlukom usvaja se Izvješće o izvršenju Programa javnih potreba u kulturi u 2023. godini (dalje: Program). Program je donesen na 9. sjednici Općinskog vijeća 17. studenoga 2022. godine, a I. (prve) izmjene i dopune Programa donesene su na 16. sjednici Općinskog vijeća 30. studenoga 2023. godine.

Članak 2.

Sredstva za program javnih potreba u području kulture u Proračunu Općine Starigrad za 2023. godinu predviđena su ukupnom iznosu od 15.263,00 EUR, potom I. Izmjenama i dopunama povećana na iznos od 28.630,00 EUR, a izvršena u iznosu od 22.654,46 EUR. Sredstva u iznosu od 1.990,84 EUR raspoređena su korisnicima temeljem javnog natječaja raspisanog tokom 2022. godine sukladno Pravilniku o financiranju javnih potreba Općine Starigrad i to za KUD Podgorac. Izvješće o izvršenju Programa prikazano je u tablici kako slijedi:

	Plan 2023.	I. izmjene i dopune 2023.	Izvršenje 2022.
Program 0100 Javne potrebe u kulturi			
Aktivnost A1000001 Tekuće donacije u kulturi			

Tekuće donacije udrugama/korisnicima	5.309,00 EUR	5.309,00 EUR	1.990,84 EUR
Arheološki muzej Zadar	2.654,00 EUR	2.654,00 EUR	0,00 EUR
Turistička zajednica Općine Starigrad	6.636,00 EUR	20.003,00 EUR	20.000,00 EUR
Aktivnost A1000003 Sufinanciranje Bibliobusa			
Sufinanciranje Bibliobusa	664,00 EUR	664,00 EUR	663,62 EUR

Članak 3.

Ova odluka stupa na snagu osmog dana od dana objave u "Službenom glasniku Zadarske županije."

PREDSJEDNIK

Marko Marasović, v.r.

REPUBLIKA HRVATSKA

ZADARSKA ŽUPANIJA

OPĆINA STARIGRAD

Općinsko vijeće

KLASA: 400-03/22-01/07

URBROJ:2198-9-1-24-4

Starigrad Paklenica, 13. ožujka 2024. godine

Na temelju članka 35. Zakona o lokalnoj i područnoj (regionalnoj) samoupravi („Narodne novine“, broj 33/01, 60/01, 129/05, 109/07,125/08, 36/09, 150/11, 144/12, 19/13, 137/15, 123/17, 98/19 i 144/20), članka 49. Zakona o predškolskom odgoju i obrazovanju („Narodne novine“ broj 10/97, 107/07, 94/13, 98/19, 57/22 i 101/23), članka 141. Zakona o odgoju i obrazovanju u osnovnoj i srednjoj školi („Narodne novine“ broj 87/08 do 156/23) te članka 30. Statuta Općine Starigrad („Službeni glasnik Zadarske županije“, broj 3/18, 8/18, 3/20, 3/21 i 20/23) Općinsko vijeće Općine Starigrad na svojoj 18. sjednici održanoj dana 13. ožujka 2024. godine, donijelo je

Odluku o usvajanju izvješća o izvršenju Programa javnih potreba u školstvu,

predškolskom odgoju i naobrazbi Općine Starigrad u 2023. godini

Članak 1.

Ovom odlukom usvaja se Izvješće o izvršenju Programa javnih potreba u školstvu, predškolskom odgoju i naobrazbi Općine Starigrad u 2023. godini (dalje: Program). Program je donesen na 9. sjednici Općinskog vijeća 17. studenoga 2022. godine, I. (prve) izmjene i dopune Programa donesene su na 13. sjednici Općinskog vijeća 29. svibnja 2023. godine, a II. (druge) izmjene i dopune Programa donesene su na 16. sjednici Općinskog vijeća 30. studenoga 2023. godine.

Članak 2.

Sredstva za program javnih potreba u školstvu, predškolskom odgoju i naobrazbi u Proračunu Općine Starigrad za 2023. godinu predviđena su u ukupnom iznosu od 260.270,00 EUR, I. Izmjenama i dopunama povećana na iznos od 275.763,00 EUR, potom II. izmjenama i dopunama smanjena na iznos od 225.529,00 EUR, a izvršena su u iznosu od 198.172,04 EUR. Izvješće o izvršenju Programa prikazano je u tablici kako slijedi:

	Plan 2023.	I. izmjene i dopune 2023.	II. izmjene i dopune 2023.	Izvršenje 2023.
Program 0100 javne potrebe u školstvu				
Aktivnost A100001 Sufinanciranje potreba u osnovnom školstvu				
Sufinanciranje projekata O.Š. Starigrad	1.991,00 EUR	1.991,00 EUR	1.991,00 EUR	1.991,00 EUR

Tekuće donacije O.Š. Starigrad	8.627,00 EUR	8.627,00 EUR	8.627,00 EUR	8.627,00 EUR
Sufinanciranje projekta rano učenje njemačkog	3.451,00 EUR	3.451,00 EUR	3.651,00 EUR	3.555,29 EUR
Aktivnost A100002 Stipendije i školarine				
Stipendije studentima	13.272,00 EUR	13.272,00 EUR	13.272,00 EUR	11.359,52 EUR
Aktivnost A100003 Sufinanciranje prijevoza učenika				
Sufinanciranje troškova prijevoza učenika SŠ	6.636,00 EUR	6.636,00 EUR	6.636,00 EUR	4.600,36 EUR
Aktivnost A100004 Sufinanciranje radnih materijala učenicima osnovne škole				
1.Sufinanciranje radnih materijale učenicima OŠ	9.291,00 EUR	9.291,00 EUR	9.291,00 EUR	7.519,60 EUR
Program 0101 Predškolski odgoj				
Aktivnost 100001 Dječji vrtić Osmjeh				
1. Dječji vrtić „Osmjeh“	217.002,00 EUR	232.495,00 EUR	182.061,00 EUR	160.519,27 EUR
1.1.Sredstva iz općinskog proračuna	185.811,00 EUR	201.224,00 EUR	145.774,00 EUR	133.155,54 EUR
1.2. Vlastita sredstva DV „Osmjeh“	31.191,00 EUR	31.271,00 EUR	36.287,00 EUR	27.363,73 EUR

Članak 3.

Ova odluka stupa na snagu osmog dana od dana objave u "Službenom glasniku Zadarske županije."

PREDSJEDNIK

Marko Marasović, v.r.

REPUBLIKA HRVATSKA

ZADARSKA ŽUPANIJA

OPĆINA STARIGRAD

Općinsko vijeće

KLASA: 400-03/22-01/06

URBROJ: 2198-9-1-24-3

Starigrad Paklenica, 13. ožujka 2024. godine

Na temelju članka 35. Zakona o lokalnoj i područnoj (regionalnoj) samoupravi („Narodne novine“, broj 33/01, 60/01, 129/05, 109/07, 125/08, 36/09, 150/11, 144/12, 19/13, 137/15, 123/17, 98/19 i 144/20), članka 289. Zakona o socijalnoj skrbi ("Narodne novine" broj 18/22, 46/22, 119/22, 71/23 i 156/23) i članka 30. Statuta Općine Starigrad („Službeni glasnik Zadarske županije“, broj 3/18, 8/18, 3/20, 3/21 i 20/23) Općinsko vijeće Općine Starigrad na svojoj 18. sjednici održanoj dana 13. ožujka 2024. godine, donijelo je

Odluku o usvajanju Izvješća o izvršenju

Programa socijalne skrbi Općine Starigrad za 2023. godinu

Članak 1.

Ovom odlukom usvaja se Izvješće o izvršenju Programa socijalne skrbi Općine Starigrad za 2023. godinu (dalje: Program). Program je donesen na 9. sjednici Općinskog vijeća 17. studenoga 2022. godine, a I. (prve) izmjene i dopune Programa donesene su na 16. sjednici Općinskog vijeća 30. studenoga 2023. godine.

Članak 2.

Sredstva za program socijalne skrbi u Proračunu Općine Starigrad za 2023. godinu predviđena su u ukupnom iznosu od 60.390,00 EUR, potom I. Izmjenama i dopunama povećana na iznos od 91.390,00 EUR, a izvršena su u iznosu od 42.585,97 EUR. Izvješće o izvršenju Programa prikazano je u tablici kako slijedi:

	Plan 2023.	I. izmjene i dopune 2023.	Izvršenje 2023.
	Program 0100 Socijalna zaštita		
Aktivnost A100001 Naknade građanima i kućanstvima			
Ostale naknade i pomoći stanovništvu	3.982,00 EUR	7.982,00 EUR	5.357,59 EUR

Komunalno opremanje – Zakon o hrvatskim braniteljima	2.654,00 EUR	2.654,00 EUR	0,00 EUR
Aktivnost A100002 Naknade za novorođenu djecu			
Naknade roditeljima novorođene djece	9.955,00 EUR	9.955,00 EUR	6.967,95 EUR
Aktivnost A100003 Sufinanciranje prijevoza vode			
Sufinanciranje prijevoza vode	39.817,00 EUR	51.817,00 EUR	21.904,80 EUR
Aktivnost A100004 Sufinanciranje troška dječjeg vrtića za djecu s posebnim potrebama			
Sufinanciranje troška dječjeg vrtića za djecu s posebnim potrebama	3.982,00 EUR	3.982,00 EUR	955,63 EUR
Aktivnost A100006 Božićnice za umirovljenike			
Božićnice	0,00 EUR	15.000,00 EUR	7.400,00 EUR

Članak 3.

Ova odluka stupa na snagu osmog dana od dana objave u „Službenom glasniku Zadarske županije“.

PREDSJEDNIK

Marko Marasović, v.r.

REPUBLIKA HRVATSKA

ZADARSKA ŽUPANIJA

OPĆINA STARIGRAD

Općinsko vijeće

KLASA: 400-03/22-01/08

URBROJ: 2198-9-1-24-3

Starigrad Paklenica, 13. ožujka 2024. godine

Na temelju članka 31. stavka 3. Zakona o postupanju s nezakonito izgrađenim zgradama („Narodne novine“ broj 86/12, 143/13, 65/17 i 14/19) i članka 30. Statuta Općine Starigrad („Službeni glasnik Zadarske županije“ broj 3/18, 8/18, 3/20, 3/21 i 20/23), Općinsko vijeće Općine Starigrad na svojoj 18. sjednici održanoj 13. ožujka 2024. godine donijelo je

Odluku o usvajanju Izvješća o izvršenju Programa korištenja naknade

za zadržavanje nezakonito izgrađenih zgrada u prostoru za 2023. godinu

Članak 1.

Ovom odlukom usvaja se Izvješće o izvršenju Programa korištenja naknade za zadržavanje nezakonito izgrađenih zgrada u prostoru za 2023. godinu. Program je donesen na 9. sjednici Općinskog vijeća 17. studenoga 2022. godine, a I. (prve) izmjene i dopune Programa donesene su na 16. sjednici Općinskog vijeća 30. studenoga 2023. godine.

Članak 2.

Prihod proračuna Općine Starigrad za 2023. godinu od naknada za zadržavanje nezakonito izgrađenih zgrada u prostoru, a kao 30% ukupnog iznosa naknade, planiran je u iznosu 2.636,00 EUR, a ostvaren u iznosu od 947,07 EUR.

Članak 3.

Ostvareni prihod od naknada za zadržavanje nezakonito izgrađenih zgrada u prostoru utrošen je za dio troškova financiranja poboljšanja infrastrukturno nedovoljno opremljenih naselja, odnosno za sanaciju i asfaltiranje nerazvrstanih cesta na području Općine Starigrad u naseljima Starigrad Paklenica, Seline i Tribanj koje je planirano u posebnom dijelu proračuna Program 0100 Održavanje komunalne infrastrukture, Aktivnost A1000011 Sanacija i asfaltiranje neravrstanih cesta.

Članak 4.

Ova odluka stupa na snagu osmog dana od dana objave u „Službenom glasniku Zadarske županije“.

PREDSJEDNIK

Marko Marasović, v.r.

REPUBLIKA HRVATSKA

ZADARSKA ŽUPANIJA

OPĆINA STARIGRAD

Općinsko vijeće

KLASA: 400-02/22-01/01

URBROJ: 2198-9-1-24-10

Starigrad Paklenica, 13. ožujka 2024. godine

Na temelju članka 35. Zakona o lokalnoj i područnoj (regionalnoj) samoupravi („Narodne novine“ broj 33/01, 60/01, 129/05, 109/07,125/08, 36/09, 150/11, 144/12, 19/13, 137/15, 123/17, 98/19 i 144/20), članka 41. Stavak 2. Zakona o predškolskom odgoju i obrazovanju („Narodne novine“ broj 10/97, 107/07, 94/13, 98/19, 57/22, 101/23), te članka 30. Statuta Općine Starigrad ("Službeni glasnik Zadarske županije" broj 3/18, 8/18, 3/20, 3/21 i 20/23) Općinsko vijeće Općine Starigrad na svojoj 18. sjednici održanoj 13. ožujka 2024. godine, donijelo je

Odluku o davanju suglasnost na Godišnji izvještaj o izvršenju

financijskog plana Dječjeg vrtića „Osmjeh“ za 2023. godinu

Članak 1.

Daje se suglasnost na Godišnji izvještaj o izvršenju Financijskog plana Dječjeg vrtića „Osmjeh“ za 2023. godinu kojeg je utvrdilo Upravno vijeće Dječjeg vrtića Osmjeh na sjednici održanoj dana 07. ožujka 2024. godine.

Članak 2.

Ova suglasnost stupa na snagu osmog dana od dana objave u „Službenom glasniku Zadarske županije“.

PREDSJEDNIK

Marko Marasović, v.r.

REPUBLIKA HRVATSKA

ZADARSKA ŽUPANIJA

OPĆINA STARIGRAD

Općinsko vijeće

KLASA: 342-01/24-01/1

URBROJ: 2198-9-1-24-1

Starigrad, 13. ožujka 2024. godine

Na temelju članka 39. Zakona o pomorskom dobru i morskim lukama („Narodne novine“, broj 83/23) i članka 30. Statuta Općine Starigrad („Službeni glasnik Zadarske županije“, br. 3/18, 8/18 , 3/20, 3/21 i 20/23), Općinsko vijeće Općine Starigrad, na svojoj 18. sjednici održanoj dana 13. ožujka 2024. godine, donosi

PLAN

UPRAVLJANJA POMORSKIM DOBROM

NA PODRUČJU OPĆINE STARIGRAD

ZA RAZDOBLJE 2024. – 2028.

I. OPĆE ODREDBE

Članak 1.

Planom upravljanja pomorskim dobrom na području Općine Starigrad za razdoblje 2024. – 2028. godine (dalje u tekstu: Plan upravljanja pomorskim dobrom) uređuju se:

1. Planirane aktivnosti na pomorskom dobru i prioritete njihove realizacije,

2. Izvore sredstava za njihovu realizaciju,

3. Plan održavanja pomorskog dobra u općoj upotrebi

4. Plan gradnje na pomorskom dobru građevina koje ostaju u općoj upotrebi

5. Plan davanja dozvola na pomorskom dobru

6. Plan nadzora ovlaštenika dozvola na pomorskom dobru

II. PLANIRANE AKTIVNOSTI NA POMORSKOM DOBRU I PRIORITETI NJIHOVE REALIZACIJE

Članak 2.

Općina Starigrad vodi brigu o redovnom upravljanju pomorskim dobrom što uključuje:

1. Redovno održavanje i unaprjeđivanje pomorskog dobra u općoj upotrebi

2. Brigu o zaštiti i osiguravanju opće upotrebe pomorskog dobra

3. Gradnju građevina i izvođenje zahvata u prostoru pomorskog dobra koji se prema posebnim propisima kojima se uređuje građenje te uredbom iz članka 14. stavka 4. točke 11. Zakona o pomorskom dobru i morskim lukama (Narodne novine, broj 83/23) ne smatraju građenjem, a koji ostaju u općoj upotrebi

4. Nadzor nad pomorskim dobrom u općoj upotrebi

5. Davanje dozvola na pomorskom dobru

6. Unos podataka o dozvolama na pomorskom dobru u Jedinstvenu nacionalnu bazu podataka pomorskog dobra Republike Hrvatske

7. Nadzor nad ovlaštenicima dozvola na pomorskom dobru radi osiguranja da pomorsko dobro koriste u opsegu i granicama utvrđenim u dozvoli na pomorskom dobru

8. Održavanje reda na pomorskom dobru u općoj upotrebi.

Članak 3.

Sve fizičke i pravne osobe koje koriste pomorsko dobro, građevine i druge objekte na pomorskom dobru koji su trajno povezani s pomorskim dobrom moraju iste koristiti na način da ne isključuju niti ograničuju opću upotrebu pomorskog dobra, odnosno, moraju omogućiti da svatko ima pravo služiti se pomorskim dobrom sukladno njegovoj prirodi i namjeni.

Članak 4.

Općina Starigrad dužna je osigurati mogućnost korištenja površina pomorskog dobra u općoj upotrebi na način koji omogućava kretanje osoba s posebnim potrebama.

III. PLAN ODRŽAVANJA POMORSKOG DOBRA U OPĆOJ UPOTREBI

Članak 5.

Utvrđuje se obveza trgovačkog društva za komunalnu djelatnost Argyruntum d.o.o. da za vrijeme trajanja turističke sezone redovno vrši sakupljanje i odvoz smeća sa područja plaža i dijela obale koja nisu u režimu koncesije, a zimi povremeno čišćenje i odvoz krupnog otpada. Dio obale, odnosno pomorskog dobra za koji se izdala dozvola, održava i čisti ovlaštenik dozvole na pomorskom dobru.

Članak 6.

Utvrđuje se obveza Jedinstvenog upravnog odjela Općine Starigrad da prema potrebi osigura dohranjivanje plaža, strojno i ručno poravnanje i uređenje podloga na istima, a sve prema potrebama koje se javljaju uslijed nepovoljnog djelovanja morskih struja, vremenskih neprilika te ostalih situacija koje se nisu mogle unaprijed predvidjeti u skladu s osiguranim proračunskim sredstvima.

IV. IZVORI SREDSTAVA ZA REALIZACIJU

Članak 7.

Izvori sredstava Općine Starigrad za realizaciju planiranih aktivnosti na pomorskom dobru jesu:

a. sredstva od naknada za koncesije

b. sredstva od naknada za posebnu upotrebu

c. sredstva od naknada za dozvole na pomorskom dobru

d. sredstva iz proračuna Općine Starigrad

e. sredstva iz proračuna Zadarske županije

f. sredstva iz državnog proračuna

g. sredstva od novčanih kazni naplaćenih za prekršaje propisane odlukom o redu na pomorskom dobru.

U ostala sredstva Općine Starigrad za upravljanjem pomorskim dobrom spadaju prihodi od komunalne naknade, vlastiti prihodi, donacije, kapitalne pomoći RH, sredstva EU i tekuće pomoći RH.

Članak 8.

Općina Starigrad u periodu od 2024. do 2028. godine planira redovne aktivnosti na pomorskom dobru, planirane na godišnjoj razini (Tablica 1.) i to kako slijedi:

Tablica 1.

Redni broj	Vrsta redovne aktivnosti	Procjenjeni trošak na godišnjoj razini
1.	Čišćenja i održavanja obale, mora i podmorja	25.000,00 EUR
2.	Sadnje i održavanja zelenila	5.000,00 EUR
3.	Postavljanja zaštitnih brana za kupače na uređenim plažama	7.000,00 EUR
4.	Postavljanja spremnika za odvojeno prikupljanje otpada	3.000,00 EUR
5.	Sanacija oštećenja na pomorskom dobru	90.000,00 EUR
6.	Uređenje postojećih istezališta za manje brodove	10.000,00 EUR
7.	Dohrana šljunčanih plaža prirodnim materijalom oblutkom	20.000,00 EUR
8.	Postavljanje kabina za presvlačenje	8.640,00 EUR

Iznosi potrebni za realizaciju redovnih aktivnosti prikazanih u Tablici 1. bit će točno definirani odnosno raspoređeni Proračunom Općine Starigrad za godinu u kojoj se aktivnost namjerava izvršiti.

V. PLAN GRADNJE NA POMORSKOM DOBRU GRAĐEVINA KOJE OSTAJU U OPĆOJ UPOTREBI

Članak 9.

Općina Starigrad redovno upravlja pomorskim dobrom i održava ga u općoj upotrebi sukladno Planu upravljanja pomorskim dobrom.

Općina Starigrad dužna je štititi pravo na opću upotrebu pomorskog dobra te je dužna poduzeti sve radnje radi sprječavanja nezakonitog postupanja, samovlasnog zauzeća, devastacije pomorskog dobra i nezakonitog nasipavanja.

Prioritet pri realizaciji aktivnosti na pomorskom dobru je redovno održavanje pomorskog dobra kroz popravak oštećenih kabina, tuševa i sl., zaštita pomorskog dobra u smislu ostvarenja prava na opću uporabu, sprječavanje nezakonitog postupanja i uklanjanje nezakonito izgrađenih građevina te unaprjeđenje pomorskog dobra u općoj upotrebi.

Članak 10.

Sredstva za radove izgradnje utrošit će se sukladno njihovom pritjecanju na sljedeće aktivnosti:

Tablica 2.

REDNI BROJ	VRSTA AKTIVNOSTI	PLANIRANO RAZDOBLJE PROVOĐENJA AKTIVNOSTI (KALENDARSKA GODINA)	PROCIJENJENI TROŠAK PROVEDBE
1.	Središnji obalni pojas	2024.-2028.	3.000.000,00 EUR
2.	Plaža Jaz Kulina	2024.-2028.	300.000,00 EUR
3.	Uređenje Trga Stjepana Radića	2024.-2028.	400.000,00 EUR

4.	Uređenje dječjeg igrališta -Trg Stjepana Radića	2024.	150.000,00 EUR
5.	Uređenje plaže Pisak	2024.-2028.	200.000,00 EUR
6.	Uređenje obalnog pojasa Tribanj	2024.-2028.	300.000,00 EUR
7.	Izgradnja rampe za invalide	2024./2025.	300.000,00 EUR
8.	Uklanjanje nezakonito izgrađenih građevina i drugih nezakonito izvedenih zahvata u prostoru	2024.-2028.	20.000,00 EUR

Iznosi potrebni za realizaciju aktivnosti prikazanih u Tablici 2. bit će točno definirani odnosno raspoređeni Proračunom Općine Starigrad za godinu u kojoj se aktivnost namjerava izvršiti.

VI. PLAN DAVANJA DOZVOLA NA POMORSKOM DOBRU

Članak 11.

Djelatnosti koje se mogu obavljati na pomorskom dobru na području Općine Starigrad su:

a) Iznajmljivanje opreme za rekreaciju i sport primjerice iznajmljivanje plovila, iznajmljivanje plažne opreme, iznajmljivanje prijevoznih sredstava na osobni i električni pogon (brodica na motorni pogon, jedrilica i brodica na vesla, vodeni skuter, dječji skuter do 2 kw, sredstvo za vuču (banana, tuba, guma, skije, padobran i sl.), daska za jedrenje, sandolina, padalina i sl.)

b) ugostiteljska djelatnost (može uključivati postavljanje: objekta i/ili šanka na otvorenom s točionikom, terase, kemijskog toaleta (svaki do 2 m^2), može se obavljati korištenjem nepokretnog vozila ili priključnog vozila – ugostiteljskog vozila ili priključnog vozila (prikolice), terase, kemijskog toaleta (svaki do 2 m^2), pružanjem usluga na klupi – postavljanje ugostiteljske klupe do 2 m^2 ili štanda do 3 m^2, pružanjem usluga na kolicima ili sličnim napravama - može uključivati ugostiteljska kolica ili sličnu pokretnu napravu do 2 m^2, postavljanje terase.

c) trgovina na malo izvan prodavaonica (prodaja putem objekta, korištenjem nepokretnog vozila ili priključnog vozila, prodaja na štandovima, prodaja na klupama, pokretna prodaja putem kolica, pokretna prodaja putem pokretnih prodavača, prodaja putem automata, novčarske usluge putem bankomata)

d) zabavne i rekreacijske djelatnosti (usluge vuče plovilom u svrhu zabave primjerice: skijanje na vodi, vuča padobrana i slično, usluge sportskih zabavnih parkova na otvorenom prostoru, primjerice vodeni zabavni park za djecu i slično)

e) djelatnosti za njegu i održavanje tijela (masaža, tetoviranje i slično)

f) privremenu ili prigodnu djelatnost primjerice vjenčanja, ribarske večeri, koncerti i slično

Napomena: za pokretne objekte u vlasništvu Općine Starigrad, koji se nalaze na pomorskom dobru – zadržavaju se do isteka važećih Ugovora o zakupu.

Članak 12.

Djelatnost iz članka 11. Ovog Plana može se obavljati na mikrolokacijama kako slijedi:

Rb	Naziv mikrolokacije	Broj mikrolokacije	k.č./k.o.	Djelatnost	Sredstvo	Broj dozvola	Rok	Količina/Br. površina
1.	Starigrad – Ulica Sv. Jurja	SD-1	k.č. 5119 k.o. Starigrad	Ugostiteljska djelatnost	Pripadajuća terasa objekta (do 75 m2)	1	Do max 5 godina	1

2.	Starigrad – Ulica Sv. Jurja	SD-2	k.č. 5119 i 4736/3 k.o. Starigrad	Ugostiteljska djelatnost	Pripadajuća terasa objekta (do 60 m2)	1	Do max 5 godina	1
3.	Starigrad – Ulica Sv. Jurja	SD-3	k.č. 5119 k.o. Starigrad	Ugostiteljska djelatnost	Štand (kokice, palačinke)	1	Do max 5 godina	1
					Štand (spiralni krumpir)	1	Do max 5 godina	1
4.	Starigrad – Ulica Sv. Jurja	SD-4	k.č. 5119 k.o. Starigrad	Trgovina na malo	Štand (prodaja karata)	1	Do max 5 godina	1
5.	Starigrad – Trg S. Radića	SD-5	k.č. 5119 k.o. Starigrad	Ugostiteljska djelatnost	Štand (kokice, šeć. vuna)	1	Do max 5 godina	1
6.	Starigrad – Trg S. Radića	SD-6	k.č. 5119 k.o. Starigrad	Ugostiteljska djelatnost	Štand (šeć. vuna)	1	Do max 5 godina	1
7.	Starigrad – Trg S. Radića	SD-7	k.č. 5119 k.o. Starigrad	Ugostiteljska djelatnost	Štand (aparat za rolani sladoled)	1	Do max 5 godina	1
8.	Starigrad – Trg S. Radića	SD-8	k.č. 5119 k.o. Starigrad	Trgovina na malo	Štand (rukotvorine, slike)	1	Do max 5 godina	1
9.	Starigrad – Trg S. Radića	SD-9	k.č. 5119 k.o. Starigrad	Trgovina na malo	Štand (prodaja karata)	1	Do max 5 godina	1
10.	Starigrad – Trg S. Radića	SD-10	k.č. 5091/10 k.o. Starigrad	Ugostiteljska djelatnost	Štand (škrinja za sladoled)	1	Do max 5 godina	1
11.	Starigrad – Trg S. Radića	SD-11	k.č. 5119 k.o. Starigrad	Zabavne i rekreacijske djelatnosti	Kopneni zabavni park za djecu (do 70 m2)	1	Do max 5 godina	1

12.	Starigrad – Bikarija	SD-12	k.č. 4736/3 k.o. Starigrad	Trgovina na malo	Štand (automat za fotografiranje)	1	Do max 5 godina	1
13.	Starigrad – Ulica Sv. Jurja	SD-13	Ispred k.č. 4742 i 4743 k.o. Starigrad	Zabavne i rekreacijske djelatnosti	Aqua park (zauzeće do 700 m2)	1	Do max 5 godina	1
14.	Starigrad – Ulica Sv. Jurja	SD-14	Ispred k.č. 4743 k.o. Starigrad	Iznajmljivanje opreme za rekreaciju i sport	Pedalina	1	Do max 5 godina	Do 5
15.	Starigrad – Ulica Sv. Jurja	SD-15	k.č. 4743 k.o. Starigrad	Iznajmljivanje opreme za rekreaciju i sport	Daska za jedrenje (SUP)	1	Do max 5 godina	Do 5
16.	Starigrad – pored uprave NP Paklenica	SD-16	Ispred k.č. 5124 k.o. Starigrad	Iznajmljivanje opreme za rekreaciju i sport	Vodeni skuter	1	Do max 5 godina	Do 3
17.	Starigrad – pored uprave NP Paklenica	SD-17	k.č. 5125 i 5092/4 k.o. Starigrad	Ugostiteljska djelatnost	Pripadajuća terasa objekta (do 200 m2)	1	Do max 5 godina	1
18.	Starigrad – Plaža Jaz	SD-18	Ispred k.č. 3836/3 k.o. Starigrad	Komercijalno – rekreacijski sadržaji	Aqua park (zauzeće do 700 m2)	1	Do max 5 godina	1
19.	Starigrad – Plaža Jaz	SD-19	Ispred k.č. 3836/3 k.o. Starigrad	Iznajmljivanje opreme za rekreaciju i sport	Pedalina	1	Do max 5 godina	Do 5
20.	Starigrad – Plaža Jaz	SD-20	Ispred k.č. 3836/3 k.o. Starigrad	Iznajmljivanje opreme za rekreaciju i sport	Daska za jedrenje (SUP)	1	Do max 5 godina	Do 5

21.	Starigrad – Peralište	SD-21	k.č. 3837 k.o. Starigrad	Iznajmljivanje opreme za rekreaciju i sport	Brodica na motorni pogon	1	Do max 5 godina	Do 5
22.	Starigrad – Ulica Sv. Jurja	SD-22	k.č. 4743 k.o. Starigrad	Iznajmljivanje opreme za rekreaciju i sport	Brodica na motorni pogon	1	Do max 5 godina	Do 5
23.	Starigrad – ulica Sv. Jurja-Magistrala	SD-23	k.č. 4743 k.o. Starigrad	Ugostiteljska djelatnost	Pripadajuća terasa objekta (do 130 m2)	1	Do max 5 godina	1
24.	Starigrad – Mulo Marasovića	SD-24	k.č. 3836/1 k.o. Starigrad	Iznajmljivanje opreme za rekreaciju i sport	Brodica na motorni pogon	1	Do max 5 godina	Do 5
25.	Starigrad – Mulo Marasovića	SD-25	k.č. 3836/1 k.o. Starigrad	Iznajmljivanje opreme za rekreaciju i sport	Daska za jedrenje (SUP)	1	Do max 5 godina	Do 5
26.	Starigrad – Mulo Marasovića	SD-26	k.č. 3836/1 k.o. Starigrad	Iznajmljivanje opreme za rekreaciju i sport	Pedalina	1	Do max 5 godina	Do 5
27.	Starigrad – Trg S. Radića	SD-27	k.č. 5119 k.o. Starigrad	Djelatnosti za njegu i održavanje tijela	Štand (privremene tetovaže)	1	Do max 5 godina	1
28.	Starigrad – Bikarija	SD-28	k.č. 5119 k.o. Starigrad	Trgovina na malo	Štand (prodaja karata)	1	Do max 5 godina	1
29.	Seline – Jaz	SE-1	Ispred k.č. 2115 k.o. Seline	Iznajmljivanje opreme za rekreaciju i sport	Brodica na motorni pogon	1	Do max 5 godina	Do 5
30.	Seline – Jaz	SE-2	Ispred k.č. 2115 k.o. Seline	Zabavne i rekreacijske djelatnosti	Sredstvo za vuču	1	Do max 5 godina	1

31.	Seline – Put Bunarića	SE-3	k.č. 3285 k.o. Seline	Iznajmljivanje opreme za rekreaciju i sport	Brodica na motorni pogon	1	Do max 5 godina	Do 5
32.	Seline – plaža Pisak	SE-4	k.č. 4253/1 k.o. Seline	Iznajmljivanje opreme za rekreaciju i sport	Daska za jedrenje (SUP)	1	Do max 5 godina	Do 5
33.	Seline – plaža Pisak	SE-5	k.č. 4253/1 k.o. Seline	Iznajmljivanje opreme za rekreaciju i sport	Pedalina	1	Do max 5 godina	Do 5
34.	Tribanj – Duboka Krušćica	TR-1	Ispred 2218 k.o. Tribanj	Ugostiteljska djelatnost	Kiosk (do 15 m2)	1	Do max 5 godina	1
					pripadajuća terasa (do 70 m2)	1	Do max 5 godina	1
35.	Tribanj – Duboka Krušćica	TR-2	Ispred 2218 k.o. Tribanj	Ugostiteljska djelatnost	Kiosk - pomoćni (do 15 m2)	1	Do max 5 godina	1
36.	Tribanj – Duboka Krušćica	TR-3	Ispred 2218 k.o. Tribanj	Iznajmljivanje opreme za rekreaciju i sport	Brodica na motorni pogon	1	Do max 5 godina	Do 5
37.	Tribanj – Duboka Krušćica	TR-4	Ispred 2218 k.o. Tribanj	Iznajmljivanje opreme za rekreaciju i sport	Daska za jedrenje (SUP)	1	Do max 5 godina	Do 5
38.	Tribanj – Šibuljina – ispred kampa	TR-5	Ispred 3226 k.o. Tribanj	Zabavne i rekreacijske djelatnosti	Aqua park (zauzeće do 700 m2)	1	Do max 5 godina	1
39.	Tribanj – Šibuljina – ispred kampa	TR-6	Ispred 3226 k.o. Tribanj	Iznajmljivanje opreme za rekreaciju i sport	Daska za jedrenje (SUP)	1	Do max 5 godina	Do 5

40.	Tribanj – Šibuljina – ispred kampa	TR-7	Ispred 3226 k.o. Tribanj	Iznajmljivanje opreme za rekreaciju i sport	Pedalina	1	Do max 5 godina	Do 5

Uvjeti za obavljanje djelatnosti iznajmljivanja plovila na vodomlazni pogon (jet ski):

1. Općina Starigrad dužna je morski akvatorij plaže na mikrolokaciji u Starigradu – pored uprave NP Paklenica (SD-16) plaža ispred k.č. 5124 k.o. Starigrad, ograditi zaštitnom plutajućom barijerom radi zaštite kupača, te vidljivo istaknuti pisano upozorenje o zabrani kupanja izvan ograđenog područja morskog akvatorija plaže.

2. Na izdanoj dozvoli za obavljanje djelatnosti iznajmljivanje vodenih skutera na mikrolokaciji u Starigradu – pored uprave NP Paklenica (SD-16) plaža ispred k.č. 5124 k.o. Starigrad, potrebno je istaknuti napomenu da izdana dozvola važi samo uz obvezu primjene posebnih uvjeta izdanih od Lučke kapetanije Zadar.

3. Početna pozicija s koje se može obavljati iznajmljivanje vodenih skutera (dalje: početna pozicija), mora biti udaljena od zaštitne plutajuće barijere plaže najmanje 50 metara u svim smjerovima.

4. Početnu poziciju na licu mjesta određuju inspektori Lučke kapetanije Zadar, a na zahtjev nositelja dozvole na pomorskom dobru.

5. Od početne pozicije u pravcu vanjskih granica unutarnjih morskih voda, potrebno je postaviti stazu od plutajućih barijera u obliku lijevka.

Područje odobrenog uplovljavanja označava se s obje strane podjednako od baze uz obalu nanizanim plovcima u razmaku od 1 metar bijele boje, s plutačama postavljenim svakih 25 metara narančaste boje promjera ne manjeg od 30 cm, a završetak posebnim oznakama žute boje. Baza uz obalu područja odobrenog uplovljavanja/isplovljavanja širine je ne manje od 10 metara, udaljenost između posebnih oznaka na morskom ulazu ne manje od 50 m, a dužina područja od obale do ulaza u područje najviše 100 metara.

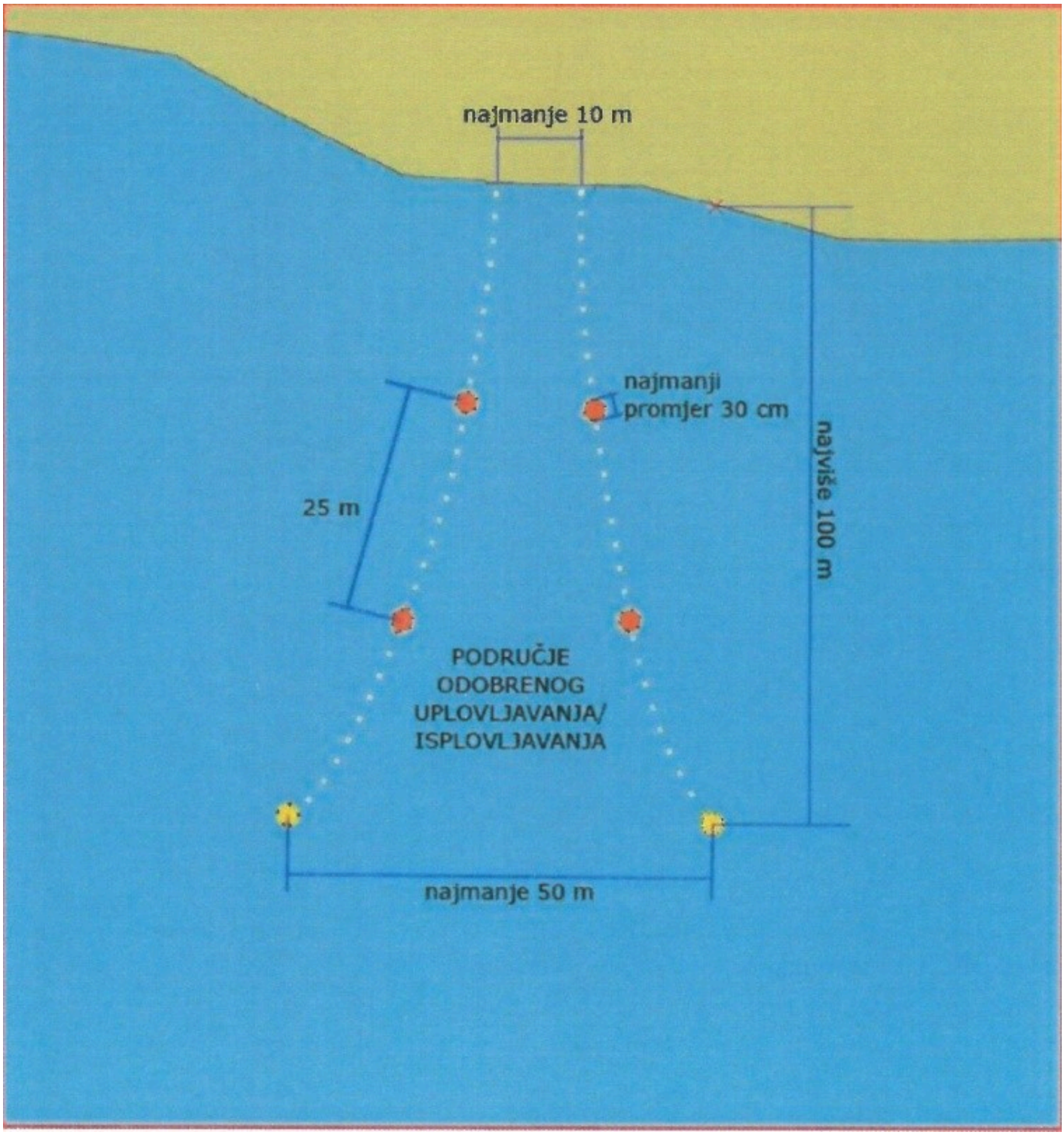

6. Potrebno je postaviti oznaku obavijesti o morskom prostoru povećanog opreza na kojemu se obavljaju sportske aktivnosti plovidbe vodenim skuterom.



7. Zabranjeno je glisiranje i kupanje unutar postavljenog lijevka, a po isplovljenju iz lijevka vodeni skuteri ne smiju ploviti na udaljenosti manjoj od 50 metara od zaštitne plutajuće barijere plaže, niti smiju glisirati na udaljenosti manjoj od 300 metara od obale.

8. Vodenim skuterom mogu upravljati samo osobe koje posjeduju uvjerenje za voditelja brodice kategorije B. Fizička ili pravna osoba dužna je prije iznajmljivanja vodenog skutera provjeriti da li najmoprimac posjeduje odgovarajuće uvjerenje za upravljanje vodenim skuterom.

9. Vodeni skuteri moraju biti propisno opremljeni u skladu s Pravilnikom o brodicama, čamcima i jahtama („Narodne Novine“ br. 13/2020, 52/2020).

10. Osobe koje se nalaze na vodenom skuteru moraju imati na sebi prsluke za spašavanje i sigurnosne kacige.

11. Svaki vodeni skuter mora imati sigurnosnu narukvicu, a osobno plovilo na vodomlazni pogon namijenjeno za gospodarske svrhe mora imati i mogućnost daljinskog zaustavljanja s obale. Tijekom plovidbe sigurnosna narukvica treba biti pričvršćena na osobu koja upravlja osobnim plovilom na vodomlazni pogon.

12. Vodeni skuteri moraju biti opremljeni elektronskim sustavom upravljanja koji mora omogućiti najmanje sljedeće :

- ograničenje plovidbe na maksimalnu brzinu od 5 čv do i od poligona definiranog dozvolom na pomorskom dobru

- ograničenje brzine na 5 čv prilikom prelaska granične linije poligona;

- automatsko smanjivanje brzine na 5 čv kod kritičnog približavanja dva plovila na vodomlazni pogon koji plove unutar poligona

13. Pružanje navedenih usluga obavljati isključivo od izlaska do zalaska sunca

14. Nositelj dozvole na pomorskom dobru odgovoran je za poštivanje i primjenu ovih posebnih uvjeta, propisa o sigurnosti plovidbe, zaštite okoliša i reda na pomorskom dobru osim uvjeta pod točkom 1. i 2. ovih uvjeta, za koje odgovara Općina Starigrad.

Uvjeti za obavljanje djelatnosti iznajmljivanja brodica na motorni pogon

1. Općina Starigrad, dužna je morski akvatorij plaže na mikrolokaciji u: a) Starigradu – Peralište (SD-21) – akvatorij plaže k.č. 3837 k.o. Starigrad, b) Starigrad – Ulica Sv. Jurja (SD-22) – akvatorij plaže k.č. 4743 k.o. Starigrad, c) Starigrad – Mulo Marasovića (SD-24) – akvatorij plaže k.č. 3836/1 k.o. Starigrad, d) Seline – Jaz (SE-1) – akvatorij plaže ispred k.č. 2115 k.o. Seline, e) Seline – Put Bunarića (SE-3) – akvatorij plaže k.č. 3285 k.o. Seline, f) Tribanj – Duboka Krušćica (TR-3) – akvatorij plaže ispred 2218 k.o. Tribanj, ograditi zaštitnom plutajućom barijerom radi zaštite kupača, te vidljivo istaknuti pisano upozorenje o zabrani kupanja izvan ograđenog područja morskog akvatorija plaže.

2. Na izdanoj dozvoli na pomorskom dobru za obavljanje djelatnosti iznajmljivanje brodica na motorni pogon na mikrolokaciji u: a) Starigradu – Peralište (SD-21) – akvatorij plaže k.č. 3837 k.o. Starigrad, b) Starigrad – Ulica Sv. Jurja (SD-22) – akvatorij plaže k.č. 4743 k.o. Starigrad, c) Starigrad – Mulo Marasovića (SD-24) – akvatorij plaže k.č. 3836/1 k.o. Starigrad, d) Seline – Jaz (SE-1) – akvatorij plaže ispred k.č. 2115 k.o. Seline, e) Seline – Put Bunarića (SE-3) – akvatorij plaže k.č. 3285 k.o. Seline, f) Tribanj – Duboka Krušćica (TR-3) – akvatorij plaže ispred 2218 k.o. Tribanj, potrebno je istaknuti napomenu da izdana dozvola važi samo uz obvezu primjene posebnih uvjeta izdanih od Lučke kapetanije Zadar.

3. Početna pozicija s koje se može obavljati iznajmljivanje brodice na motorni pogon (dalje: početna pozicija), mora biti udaljena od zaštitne plutajuće barijere plaže najmanje 50 metara u svim smjerovima.

4. Početnu poziciju na licu mjesta određuju inspektori Lučke kapetanije Zadar, a na zahtjev nositelja dozvole na pomorskom dobru.

5. Od početne pozicije u pravcu vanjskih granica unutarnjih morskih voda, potrebno je postaviti stazu od plutajućih barijera u obliku lijevka.

Područje odobrenog uplovljavanja označava se s obje strane podjednako od baze uz obalu nanizanim plovcima u razmaku od 1 metar bijele boje, s plutačama postavljenim svakih 25 metara narančaste boje promjera ne manjeg od 30 cm, a završetak posebnim oznakama žute boje. Baza uz obalu područja odobrenog uplovljavanja/isplovljavanja širine je ne manje od 10 metara, udaljenost između posebnih oznaka na morskom ulazu ne manje od 50 m, a dužina područja od obale do ulaza u područje najviše 100 metara.

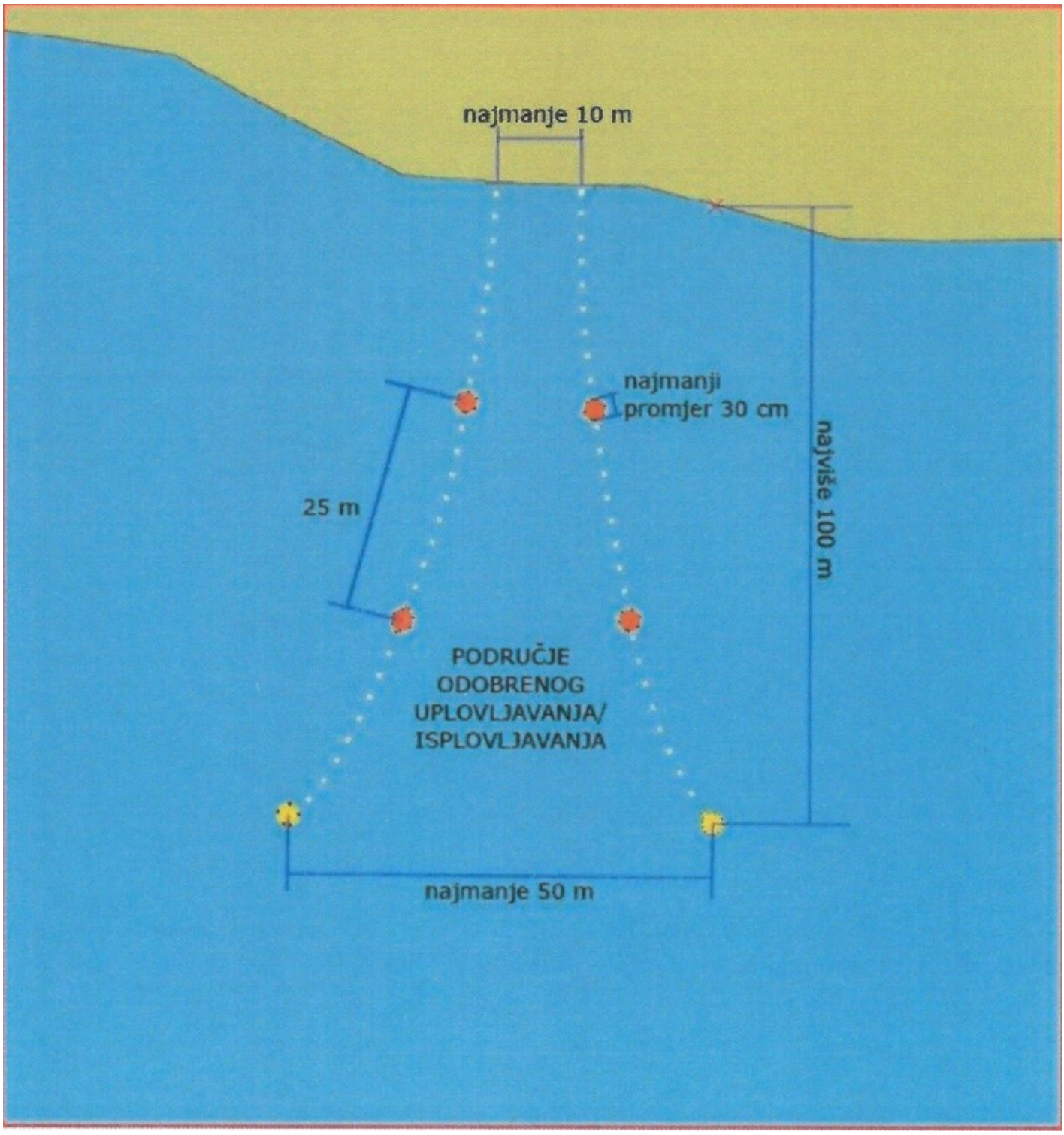

6. Potrebno je postaviti oznaku obavijesti o morskom prostoru povećanog opreza na kojemu se obavljaju sportske aktivnosti.



7. Zabranjeno je glisiranje i kupanje unutar postavljenog lijevka, a po isplovljenju iz lijevka sredstva za vuču ne smiju ploviti na udaljenosti manjoj od 50 metara od zaštitne plutajuće barijere plaže, niti smiju glisirati na udaljenosti manjoj od 300 metara od obale.

8. Brodicama na motorni pogon mogu upravljati samo osobe koje posjeduju odgovarajuće uvjerenje za voditelja brodice kategorije A i B.

9. Brodice na motorni pogon moraju biti propisno opremljena u skladu s Pravilnikom o brodicama, čamcima i jahtama („Narodne Novine“ br. 13/2020, 52/2020).

10. Sve brodice čija brzina prelazi20 čvorova mora imati sigurnosnu narukvicu. Tijekom plovidbe sigurnosna narukvica treba biti pričvršćena na osobu koja upravlja brodicom na motorni pogon.

11. Sve osobe na brodici čija brzina prelazi 20 čvorova moraju za vrijeme plovidbe nositi prsluke za spašavanje osim ako se nalaze u zatvorenom prostoru.

12. Nositelji dozvola na pomorskom dobru moraju se pridržavati uvjeta iz Pravilnika o uvjetima za obavljanje djelatnosti iznajmljivanja plovila sa ili bez posade i pružanje usluge smještaja gostiju na plovilu (“Narodne novine” br. 42/2017).

13. Nositelj dozvole na pomorskom dobru odgovoran je za poštivanje i primjenu ovih posebnih uvjeta, propisa o sigurnosti plovidbe, zaštite okoliša i reda na pomorskom dobru osim uvjeta pod točkom 1. i 2. ovih uvjeta, za koje odgovara Općina Starigrad.

Uvjeti za obavljanje djelatnosti vuče plovilom:

1. Općina Starigrad, dužna je morski akvatorij plaže na mikrolokaciji u Selinama-Jaz (SE-2) – akvatorij plaže ispred k.č. 2115 k.o. Seline , ograditi zaštitnom plutajućom barijerom radi zaštite kupača, te vidljivo istaknuti pisano upozorenje o zabrani kupanja izvan ograđenog područja morskog akvatorija plaže.

2. Na izdanoj dozvoli na pomorskom dobru za obavljanje djelatnosti iznajmljivanje sredstava za vuču na mikrolokaciji Seline-Jaz (SE-2) – akvatorij plaže ispred k.č. 2115 k.o. Seline, potrebno je istaknuti napomenu da izdana dozvola važi samo uz obvezu primjene posebnih uvjeta izdanih od Lučke kapetanije Zadar.

3. Početna pozicija s koje se može obavljati iznajmljivanje sredstava za vuču (dalje: početna pozicija), mora biti udaljena od zaštitne plutajuće barijere plaže najmanje 50 metara u svim smjerovima.

4. Početnu poziciju na licu mjesta određuju inspektori Lučke kapetanije Zadar, a na zahtjev nositelja dozvole na pomorskom dobru.

5. Od početne pozicije u pravcu vanjskih granica unutarnjih morskih voda, potrebno je postaviti stazu od plutajućih barijera u obliku lijevka.

Područje odobrenog uplovljavanja označava se s obje strane podjednako od baze uz obalu nanizanim plovcima u razmaku od 1 metar bijele boje, s plutačama postavljenim svakih 25 metara narančaste boje promjera ne manjeg od 30 cm, a završetak posebnim oznakama žute boje. Baza uz obalu područja odobrenog uplovljavanja/isplovljavanja širine je ne manje od 10 metara, udaljenost između posebnih oznaka na morskom ulazu ne manje od 50 m, a dužina područja od obale do ulaza u područje najviše 100 metara.

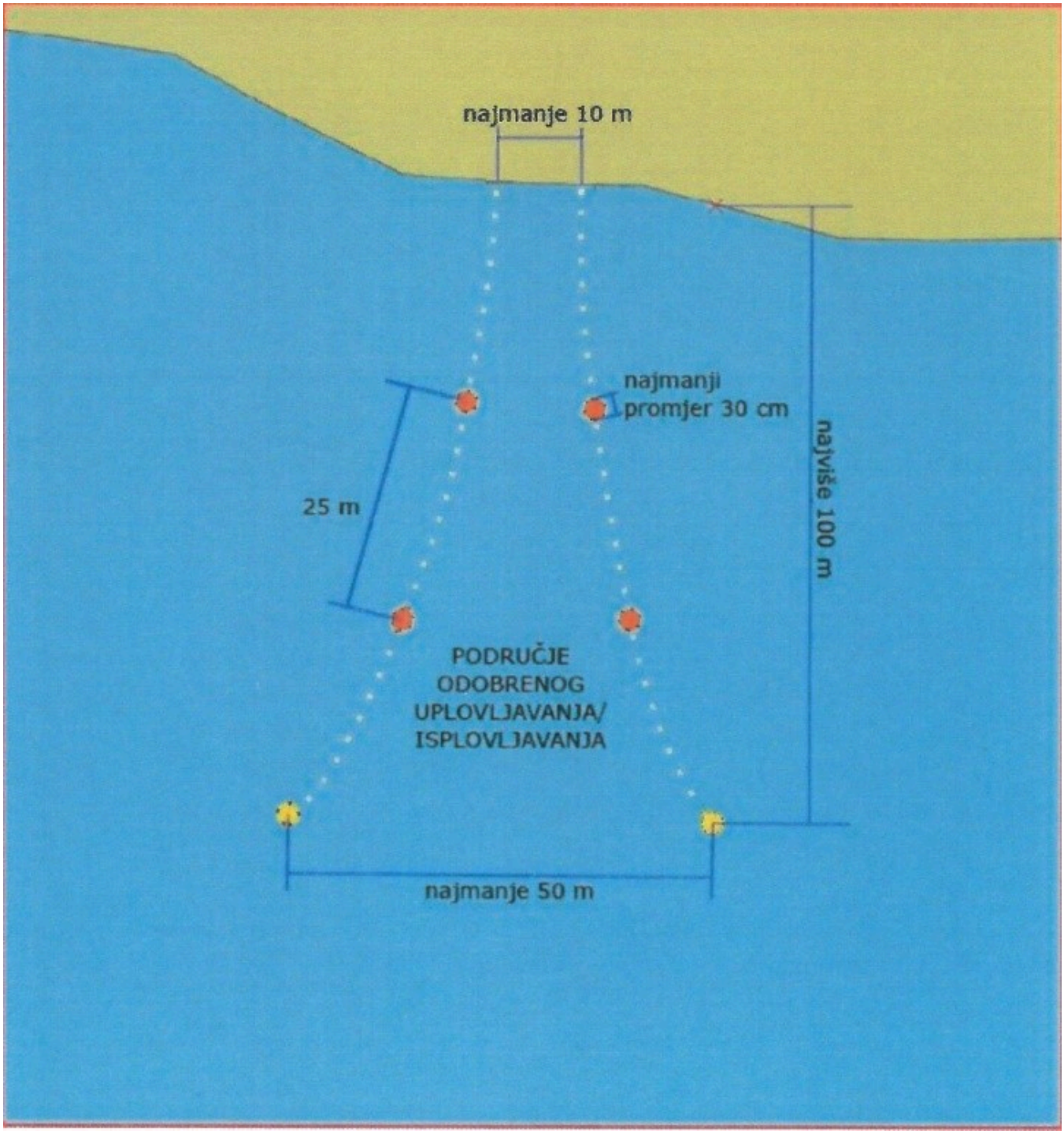

6. Potrebno je postaviti oznaku obavijesti o morskom prostoru povećanog opreza na kojemu se obavljaju sportske aktivnosti plovidbe sredstvima za vuču.

7. Zabranjeno je glisiranje i kupanje unutar postavljenog lijevka, a po isplovljenju iz lijevka sredstva za vuču ne smiju ploviti na udaljenosti manjoj od 50 metara od zaštitne plutajuće barijere plaže, niti smiju glisirati na udaljenosti manjoj od 300 metara od obale.

8. Plovilima za vuču mogu upravljati samo osobe koje posjeduju uvjerenje za voditelja brodice kategorije B., a kada povlače sredstvo za vuču moraju imati ugrađen konveksni retrovizor ili dodatnu osobu koja nadzire osobe na sredstvu za vuču.

9. Sredstva za vuču moraju biti propisno opremljena u skladu s Pravilnikom o brodicama, čamcima i jahtama („Narodne Novine“ br. 13/2020; 52/2020).

10. Nositelji dozvola na pomorskom dobru moraju se pridržavati uvjeta iz Pravilnika o uvjetima za obavljanje djelatnosti iznajmljivanja plovila sa ili bez posade i pružanje usluge smještaja gostiju na plovilu ("Narodne novine" br. 42/2017).

11. Osobe koje se nalaze na sredstvu za vuču moraju imati na sebi prsluke za spašavanje i sigurnosne kacige.

12. Nositelj dozvole na pomorskom dobru odgovoran je za poštivanje i primjenu ovih posebnih uvjeta, propisa o sigurnosti plovidbe, zaštite okoliša i reda na pomorskom dobru osim uvjeta pod točkom 1. i 2. ovih uvjeta, za koje odgovara Općina Starigrad.

Uvjeti za obavljanje djelatnosti komercijalno – rekreacijski sadržaj aquapark:

1. Prije postavljanja „aqua parka" akvatorij plaže **vidljivo ograditi s morske strane** na način da se označi s obje strane podjednako od baze uz obalu nanizanim plutačama bijele boje u razmaku od maksimalno 1 metar, a završetak posebnim oznakama žute boje.

2. Sa vidljivo ograđenog akvatorija plaže, a prije postavljanja „aqua parka", **obavezno ukloniti** sve privezane i usidrene brodice.

3. Površinu na kojoj se postavlja „aqua park", **označiti** razvučenim konopima sa nanizanim i povezanim plutačama bijele boje s maksimalnim razmakom 1 metar. Na istaknutim mjestima aqua parka plutače moraju biti žute boje.

4. Aquapark za vrijeme rada mora biti pod stalnim nadzorom stručno osposobljenih osoba koje mogu pružiti stručnu pomoć.

5. Korisnik dozvole dužan je prije svakog iznajmljivanja sredstva aquaparka upoznati i upozoriti korisnike sa sigurnim načinom korištenja navedenih usluga.

6. Pružanje navedenih usluga obavljati isključivo od izlaska do zalaska sunca.

Napomena:

Za obavljanje djelatnosti iznajmljivanja sredstava (sandoline, pedaline, SUB daske, daske za jedrenje, kajak) potrebno je **predvidjeti da se obavljaju izvan morske ograde ograđene plaže,** a vezano za sigurnost kupača na plažama, sve sukladno odredbi članka 48. stavak 5. Pravilnika o uvjetima i načinu održavanja reda u lukama i na ostalim dijelovima unutarnjih morskih voda i teritorijalnog mora („Narodne novine", br. 72/21).

Članak 13.

Rješenje o davanju dozvole na pomorskom dobru je upravni akt na temelju kojeg gospodarski subjekt stječe pravo na obavljanje djelatnosti kojom se ne ograničava opća upotreba pomorskog dobra. Izreka rješenja iz stavka sadržavati:

1. djelatnost za koju se izdaje
2. način obavljanja djelatnosti
3. opseg pomorskog dobra na kojem se djelatnost smije izvršavati
4. zabranu ograničavanja ili isključenja opće upotrebe pomorskog dobra na kojem je dozvola dana.

Dozvole na pomorskom dobru daju se na rok od dvije (2) do pet (5) godina, a iznimno se na zahtjev mogu dati na rok do dvadeset (20) dana za obavljanje privremene ili prigodne djelatnosti, samo jednom u kalendarskoj godini (kulturne, komercijalne, sportske priredbe, snimanje komercijalnog programa i sl.), uz mogućnost ograničenja opće upotrebe u smislu ograđivanja i naplate ulaska.

Dozvola na pomorskom dobru može se dati gospodarskom subjektu koji je registriran za obavljanje gospodarske djelatnosti za koju je podnio ponudu na javnom natječaju. Dozvola na pomorskom dobru se može dati samo za obavljanje djelatnosti i korištenje pomorskog dobra manjeg značaja.

Dozvola na pomorskom dobru ne može se dati ponuditelju koji je koristio pomorsko dobro bez valjane pravne osnove i/ili uzrokovao štetu na pomorskom dobru.

Članak 14.

Ovlaštenik dozvole na pomorskom dobru može obavljati djelatnost na pomorskom dobru samo u opsegu i pod uvjetima utvrđenim u dozvoli na pomorskom dobru.

Ovlaštenik dozvole na pomorskom dobru nema pravo sklapati ugovore s trećim osobama na temelju kojih bi treće osobe obavljale djelatnost ili dio djelatnosti iz dozvole, niti ga davatelj dozvole može na to ovlastiti. Zabrana se ne odnosi se na najam, posudbu i sl. samih sredstava kojima se obavlja djelatnost iz dozvole na pomorskom dobru.

Članak 15.

Javni natječaj za dodjelu dozvola na pomorskom dobru objavljuje se u „Službenom glasniku“, internetskim stranicama Općine Starigrad, Oglasnoj ploči Općine Starigrad i najmanje u jednom dnevnom listu.

Javni natječaj se provodi prikupljanjem pisanih ponuda u zatvorenim omotnicama.

Natječaj provodi Povjerenstvo, a članove Povjerenstva imenuje Općinski načelnik.

Na temelju zaprimljenih ponuda na javnom natječaju, na temelju Odluke Općinskog vijeća Općine Starigrad, rješenje o davanju dozvole na pomorskom dobru najpovoljnijem ponuditelju donosi Općinski načelnik.

Članak 16.

Ovlaštenik dozvole na pomorskom dobru dužan je davatelju dozvole dostaviti bjanko zadužnicu ovjerenu kod javnog bilježnika na iznos od najviše 30 % vrijednosti naknade koja se obračunava za dozvolu na pomorskom dobru. Bjanko zadužnicom kao sredstvom osiguranja ovlaštenik dozvole na pomorskom dobru daje suglasnost davatelju da se može provesti prisilna ovrha na svim njegovim računima i njegovoj cjelokupnoj pokretnoj i nepokretnoj imovini, a radi naplate dospjele, a nenaplaćene naknade za dozvolu na pomorskom dobru, za naknadu štete koja može nastati zbog neispunjenja obveza iz dozvole na pomorskom dobru te za korištenje dozvole na pomorskom dobru preko mjere te radi naplate eventualnih troškova ovrhe.

Članak 17.

Uz sredstvo osiguranja iz stavka 16. ovog članka, ovlaštenik dozvole na pomorskom dobru, davatelju je dužan dostaviti i Izjavu kojom se daje suglasnost pomorskom redaru za uklanjanje i odvoz na deponij svih predmeta i stvari bez provedenog upravnog postupka, ukoliko se nalaze izvan odobrene lokacije, ako se predmeti i stvari nalaze na lokaciji nakon isteka ili ukidanja dozvole na pomorskom dobru te ukoliko se na lokaciji postavljaju predmeti i stvari koje nisu odobrene dozvolom na pomorskom dobru.

Članak 18.

Sredstva osiguranja iz članka 16. i 17. ovlaštenik dozvole dužan je predati davatelju dozvole neposredno po donošenju Odluke Općinskog vijeća o davanju dozvole na pomorskom dobru, a najkasnije po zaprimanju rješenja o davanju dozvole na pomorskom dobru. Davatelj dozvole ovlašten je zadržati i naplatiti jamstvo za ozbiljnost ponude sve do dostave sredstva osiguranja iz članka 16. i 17.

U slučaju ne dostave jamstva iz članka 16. i 17. uopće, davatelj dozvole ovlašten je u potpunosti zadržati iznos s osnove jamstva za ozbiljnost ponude te ukinuti rješenje o davanju dozvole na pomorskom dobru.

Članak 19.

Javni natječaj za dodjelu dozvola na pomorskom dobru sadrži:

- oznaku mikrolokacije, djelatnost za koju se izdaje, sredstvo, način obavljanja djelatnosti, opseg pomorskog na kojem se djelatnost smije izvršavati, razdoblje na koje se dodjeljuje dozvola na pomorskom dobru,

- visinu minimalne naknade za dodjelu dozvole,

- kriterije i način ocjenjivanja ponuda,

- vrijeme i mjesto javnog otvaranja ponuda,

- rok za podnošenje ponuda na natječaj,

- naznaku sredstva osiguranja koji treba priložiti svaki ponuditelj, i to jamstvo za ozbiljnost ponude u obliku uplate garantnog pologa odnosno jamčevine, kao i podatke o računu u korist kojeg se uplaćuje jamčevina u iznosu od 10% minimalne vrijednosti naknade koja se obračunava za dozvolu na pomorskom dobru,

- odredbu da se dozvola na pomorskom dobru ne može dati ponuditelju koji je koristio pomorsko dobro bez valjane pravne osnove i/ili uzrokovao štetu na pomorskom dobru.

Članak 20.

Ponuda mora sadržavati:

- osnovne podatke o ponuditelju (ime i prezime, adresa, OIB za fizičku osobu, odnosno naziv, sjedište, OIB za pravnu osobe, telefon, e-adresa te drugi kontakt podaci, naziv banke i broj računa ponuditelja za povrat jamčevine u slučaju njezinog neprihvaćanja),

- oznaku mikrolokacije s površinom zauzeća na koju se odnosi ponuda, kao i rok na koji se traži,

- ponuđeni iznos naknade za korištenje,

- sve relevantne dokaze kojima ponuditelj potkrjepljuje ispunjavanje ostalih propisanih kriterija ocjenjivanja ponude,

- dokaz o registraciji djelatnosti za koju traži izdavanje dozvole na pomorskom dobru,

- dokaz o vlasništvu sredstava s kojima obavlja djelatnost na pomorskom dobru, dokaz o pravnoj osnovi korištenja sredstva koja nisu u vlasništvu podnositelja zahtjeva,

- dokaz o sposobnosti brodice/broda za plovidbu (samo u slučajevima kada dozvola traži za obavljanje brodicom/brodom),

- potvrda Jedinstvenog upravnog odjela – Odsjek za financije, gospodarstvo, plan i proračun o podmirenim svim obavezama za ozbiljnost ponude,

- dokaz o uplaćenom garantnom pologu odnosno jamčevini kao sredstvu osiguranja za ozbiljnost ponude.

Zakašnjele i nepotpune ponude se neće razmatrati.

Članak 21.

Kriteriji ocjenjivanja ponuda moraju biti naznačeni tekstom javnog natječaja, a određuju se prema sljedećem:

- kriterij ponuđeni iznos naknade za dozvolu na pomorskom dobru može iznositi najviše 60% ocjene ponude;

- kriterij upotreba opreme i pratećih instalacija i pružanje usluga koje na dobar i kvalitetan način uzimaju u obzir i sadrže specifičnosti i obilježja autentičnih kulturnih i prirodnih vrijednosti tog područja te koriste najviše estetske standarde ne može iznositi manje od 10% ocjene ponude;

- kriterij upotreba opreme i pratećih instalacija i pružanje usluga koje koriste ekološki prihvatljive materijale ne može iznositi manje od 10% ocjene ponude;

- upotreba opreme i pratećih instalacija i pružanje usluga koje koriste materijale i predmete s certifikatom kvalitete prema europskim propisima ne može iznositi manje od 10% ocjene ponude;

- kriterij vremensko razdoblje obavljanja djelatnosti temeljem dozvole (duži period obavljanja djelatnosti koji pospješuje izvansezonsku ponudu nosi veći broj bodova) ne može iznositi manje od 10% ocjene ponude;

- kriterij prethodno iskustvo i dobro i odgovorno obavljanje djelatnosti, odnosno korištenje pomorskog dobra ne može iznositi više od 10 % ocjene ponude;

- kriterij veći ili inovativni razvoj turističke ponude u usporedbi s postojećom ne može iznositi više od 10 % ocjene ponude.

Kriteriji ocjenjivanja iz stavka 1. ovog članka određuju se pojedinačno za svaku mikrolokaciju koja je predmet javnog natječaja za davanje dozvole na pomorskom dobru, a uzimajući u obzir vrstu i sadržaj djelatnosti koja je za pojedinu mikrolokaciju propisana, s time da nije dozvoljeno korištenje različitih kriterija za mikrolokacije na kojima se obavlja istovjetna djelatnost.

Minimalna godišnja naknada za dodjelu dozvole na pomorskom dobru može se iznimno umanjiti za 30 % od propisane Uredbom o vrstama djelatnosti i visini minamalne naknade za dodjelu dozvola na pomorskom dobru u ponovljenom natječaju ako temeljem provedenog javnog natječaja za djelatnost, koja je od važnosti za davatelja dozvole, nije zaprimljena niti jedna ponuda.

VII. PLAN NADZORA OVLAŠTENIKA DOZVOLA NA POMORSKOM DOBRU

Članak 22.

Red na pomorskom dobru, u smislu cjelovitog sustava mjera i radnji kojima se osigurava zaštita i održavanje pomorskog dobra u općoj uporabi provode pomorski redari koji imaju ovlasti obavljanja nadzora nad provedbom reda na pomorskom dobru.

Članak 23.

Ovlašteni službenici Jedinstvenog upravnog odjela - Odsjeka za komunalne poslove i prostorno planiranje Općine Starigrad (pomorski redari) vršit će kontrolu poštivanja opsega i granica korištenja pomorskog dobra utvrđenim u rješenju o davanju dozvole na pomorskom dobru. Ukoliko se utvrdi da se pomorsko dobro koristi izvan opsega i uvjeta utvrđenih u dozvoli na pomorskom dobru i/ili da ovlaštenik dozvole na pomorskom dobru ograničava opću upotrebu, načelnik će donijeti rješenje o ukidanju dozvole na pomorskom dobru.

Članak 24.

Ovlaštenik dozvole na pomorskom dobru dužan je uvažiti opći javni interes i značaj pomorskog dobra, propise o sigurnosti plovidbe, zaštiti okoliša i reda na pomorskom dobru.

VIII. ZAVRŠNE ODREDBE

Članak 25.

Po provedbi javnog savjetovanja Plan upravljanja pomorskim dobrom na području Općine Starigrad donosi Općinsko vijeće Općine Starigrad, te se isti dostavlja Zadarskoj županiji i nadležnoj lučkoj kapetaniji radi davanja suglasnosti.

Po dobivenim suglasnostima, Plan će se objaviti u „Službenom glasniku Zadarske županije“ te na internetskim stranicama Općine Starigrad.

Plan upravljanja pomorskim dobrom na području općine Starigrad za razdoblje 2024. – 2028. stupa na snagu osmog dana od dana objave u „Službenom glasniku Zadarske županije“.

PREDSJEDNIK

Marko Marasović

Prilozi: 1. Grafički prikaz lokacija na digitalnom ortofoto snimku s uklopljenim katastarskim stanjem.

Rb	Naziv mikrolokacije	Broj mikrolokacije	k.č./k.o.	Djelatnost	Sredstvo	Broj dozvola	Rok	Količina/Br. površina
1.	Starigrad – Ulica Sv. Jurja	SD-1	k.č. 5119 k.o. Starigrad	Ugostiteljska djelatnost	Pripadajuća terasa objekta (do 75 m2)	1	Do max 5 godina	1
2.	Starigrad – Ulica Sv. Jurja	SD-2	k.č. 5119 i 4736/3 k.o. Starigrad	Ugostiteljska djelatnost	Pripadajuća terasa objekta (do 60 m2)	1	Do max 5 godina	1
3.	Starigrad – Ulica Sv. Jurja	SD-3	k.č. 5119 k.o. Starigrad	Ugostiteljska djelatnost	Štand (kokice, palačinke)	1	Do max 5 godina	1

					Štand (spiralni krumpir)	1	Do max 5 godina	1
4.	Starigrad – Ulica Sv. Jurja	SD-4	k.č. 5119 k.o. Starigrad	Trgovina na malo	Štand (prodaja karata)	1	Do max 5 godina	1
5.	Starigrad – Trg S. Radića	SD-5	k.č. 5119 k.o. Starigrad	Ugostiteljska djelatnost	Štand (kokice, šeć. vuna)	1	Do max 5 godina	1
6.	Starigrad – Trg S. Radića	SD-6	k.č. 5119 k.o. Starigrad	Ugostiteljska djelatnost	Štand (šeć. vuna)	1	Do max 5 godina	1
7.	Starigrad – Trg S. Radića	SD-7	k.č. 5119 k.o. Starigrad	Ugostiteljska djelatnost	Štand (aparat za rolani sladoled)	1	Do max 5 godina	1
8.	Starigrad – Trg S. Radića	SD-8	k.č. 5119 k.o. Starigrad	Trgovina na malo	Štand (rukotvorine, slike)	1	Do max 5 godina	1
9.	Starigrad – Trg S. Radića	SD-9	k.č. 5119 k.o. Starigrad	Trgovina na malo	Štand (prodaja karata)	1	Do max 5 godina	1
10.	Starigrad – Trg S. Radića	SD-10	k.č. 5091/10 k.o. Starigrad	Ugostiteljska djelatnost	Štand (škrinja za sladoled)	1	Do max 5 godina	1
11.	Starigrad – Trg S. Radića	SD-11	k.č. 5119 k.o. Starigrad	Zabavne i rekreacijske djelatnosti	Kopneni zabavni park za djecu (do 70 m2)	1	Do max 5 godina	1
12.	Starigrad – Bikarija	SD-12	k.č. 4736/3 k.o. Starigrad	Trgovina na malo	Štand (automat za fotografiranje)	1	Do max 5 godina	1
13.	Starigrad – Ulica Sv. Jurja	SD-13	Ispred k.č. 4742 i 4743 k.o. Starigrad	Zabavne i rekreacijske djelatnosti	Aqua park (zauzeće do 700 m2)	1	Do max 5 godina	1
14.	Starigrad – Ulica Sv. Jurja	SD-14	Ispred k.č. 4743 k.o. Starigrad	Iznajmljivanje opreme za rekreaciju i sport	Pedalina	1	Do max 5 godina	Do 5
15.	Starigrad – Ulica Sv. Jurja	SD-15	k.č. 4743	Iznajmljivanje opreme za	Daska za jedrenje (SUP)	1	Do max 5 godina	Do 5

			k.o. Starigrad	rekreaciju i sport				
16.	Starigrad – pored uprave NP Paklenica	SD-16	Ispred k.č. 5124 k.o. Starigrad	Iznajmljivanje opreme za rekreaciju i sport	Vodeni skuter	1	Do max 5 godina	Do 3
17.	Starigrad – pored uprave NP Paklenica	SD-17	k.č. 5125 i 5092/4 k.o. Starigrad	Ugostiteljska djelatnost	Pripadajuća terasa objekta (do 200 m2)	1	Do max 5 godina	1
18.	Starigrad – Plaža Jaz	SD-18	Ispred k.č. 3836/3 k.o. Starigrad	Komercijalno – rekreacijski sadržaji	Aqua park (zauzeće do 700 m2)	1	Do max 5 godina	1
19.	Starigrad – Plaža Jaz	SD-19	Ispred k.č. 3836/3 k.o. Starigrad	Iznajmljivanje opreme za rekreaciju i sport	Pedalina	1	Do max 5 godina	Do 5
20.	Starigrad – Plaža Jaz	SD-20	Ispred k.č. 3836/3 k.o. Starigrad	Iznajmljivanje opreme za rekreaciju i sport	Daska za jedrenje (SUP)	1	Do max 5 godina	Do 5
21.	Starigrad – Peralište	SD-21	k.č. 3837 k.o. Starigrad	Iznajmljivanje opreme za rekreaciju i sport	Brodica na motorni pogon	1	Do max 5 godina	Do 5
22.	Starigrad – Ulica Sv. Jurja	SD-22	k.č. 4743 k.o. Starigrad	Iznajmljivanje opreme za rekreaciju i sport	Brodica na motorni pogon	1	Do max 5 godina	Do 5
23.	Starigrad – ulica Sv. Jurja-Magistrala	SD-23	k.č. 4743 k.o. Starigrad	Ugostiteljska djelatnost	Pripadajuća terasa objekta (do 130 m2)	1	Do max 5 godina	1
24.	Starigrad – Mulo Marasovića	SD-24	k.č. 3836/1 k.o. Starigrad	Iznajmljivanje opreme za rekreaciju i sport	Brodica na motorni pogon	1	Do max 5 godina	Do 5
25.	Starigrad – Mulo Marasovića	SD-25	k.č. 3836/1 k.o. Starigrad	Iznajmljivanje opreme za rekreaciju i sport	Daska za jedrenje (SUP)	1	Do max 5 godina	Do 5
26.	Starigrad – Mulo Marasovića	SD-26	k.č. 3836/1 k.o. Starigrad	Iznajmljivanje opreme za rekreaciju i sport	Pedalina	1	Do max 5 godina	Do 5

27.	Starigrad – Trg S. Radića	SD-27	k.č. 5119 k.o. Starigrad	Djelatnosti za njegu i održavanje tijela	Štand (privremene tetovaže)	1	Do max 5 godina	1
28.	Starigrad – Bikarija	SD-28	k.č. 5119 k.o. Starigrad	Trgovina na malo	Štand (prodaja karata)	1	Do max 5 godina	1
29.	Seline – Jaz	SE-1	Ispred k.č. 2115 k.o. Seline	Iznajmljivanje opreme za rekreaciju i sport	Brodica na motorni pogon	1	Do max 5 godina	Do 5
30.	Seline – Jaz	SE-2	Ispred k.č. 2115 k.o. Seline	Zabavne i rekreacijske djelatnosti	Sredstvo za vuču	1	Do max 5 godina	1
31.	Seline – Put Bunarića	SE-3	k.č. 3285 k.o. Seline	Iznajmljivanje opreme za rekreaciju i sport	Brodica na motorni pogon	1	Do max 5 godina	Do 5
32.	Seline – plaža Pisak	SE-4	k.č. 4253/1 k.o. Seline	Iznajmljivanje opreme za rekreaciju i sport	Daska za jedrenje (SUP)	1	Do max 5 godina	Do 5
33.	Seline – plaža Pisak	SE-5	k.č. 4253/1 k.o. Seline	Iznajmljivanje opreme za rekreaciju i sport	Pedalina	1	Do max 5 godina	Do 5
34.	Tribanj – Duboka Krušćica	TR-1	Ispred 2218 k.o. Tribanj	Ugostiteljska djelatnost	Kiosk (do 15 m2)	1	Do max 5 godina	1
					pripadajuća terasa (do 70 m2)	1	Do max 5 godina	1
35.	Tribanj – Duboka Krušćica	TR-2	Ispred 2218 k.o. Tribanj	Ugostiteljska djelatnost	Kiosk - pomoćni (do 15 m2)	1	Do max 5 godina	1
36.	Tribanj – Duboka Krušćica	TR-3	Ispred 2218 k.o. Tribanj	Iznajmljivanje opreme za rekreaciju i sport	Brodica na motorni pogon	1	Do max 5 godina	Do 5
37.	Tribanj – Duboka Krušćica	TR-4	Ispred 2218 k.o. Tribanj	Iznajmljivanje opreme za rekreaciju i sport	Daska za jedrenje (SUP)	1	Do max 5 godina	Do 5
38.	Tribanj – Šibuljina – ispred kampa	TR-5	Ispred 3226 k.o. Tribanj	Zabavne i rekreacijske djelatnosti	Aqua park (zauzeće do 700 m2)	1	Do max 5 godina	1

39.	Tribanj – Šibuljina – ispred kampa	TR-6	Ispred 3226 k.o. Tribanj	Iznajmljivanje opreme za rekreaciju i sport	Daska za jedrenje (SUP)	1	Do max 5 godina	Do 5
40.	Tribanj – Šibuljina – ispred kampa	TR-7	Ispred 3226 k.o. Tribanj	Iznajmljivanje opreme za rekreaciju i sport	Pedalina	1	Do max 5 godina	Do 5

- Starigrad - Ulica Sv. Jurja





- Starigrad - Peralište



- Starigrad - Bikarija


SD-12
4736/3
4736/2
4737
4739
4738
4700
4701
4703
4704
4706
4707
4708
4709/1
4709/2
4710
4711
4712
4713
4692
4691
4690
4689
4671
4705
4702/1
4702/2
4702/3
4702/4
4698
4735
Ulica Sv. Jurja
Jazine


SD-1
SD-2
SD-3
SD-4
5120
5119
4736/1
4664/1
4665
4666
4667
4668
4669
4670
4671
4672
4693
4694
4695
4696
4697
4698
4735
4705
4702/2
4702/3
4702/4
Ulica Sv. Jurja
Jazine
Ulica dr.



- Starigrad - Trg S. Radića



- Starigrad - ulica Sv. Jurja - Magistrala



- Starigrad - pored uprave NP Paklenica

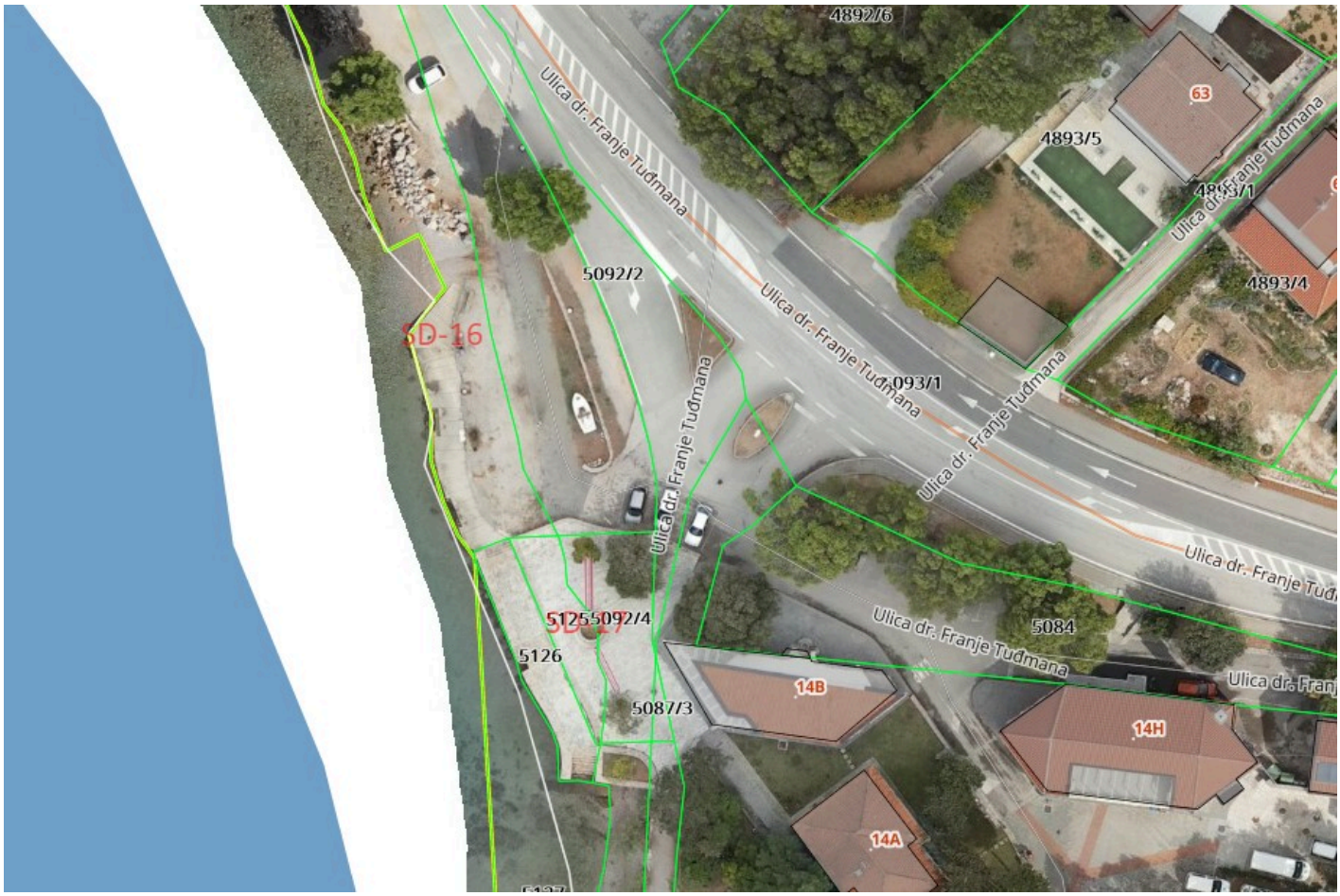

- Starigrad - Mulo Marasovića

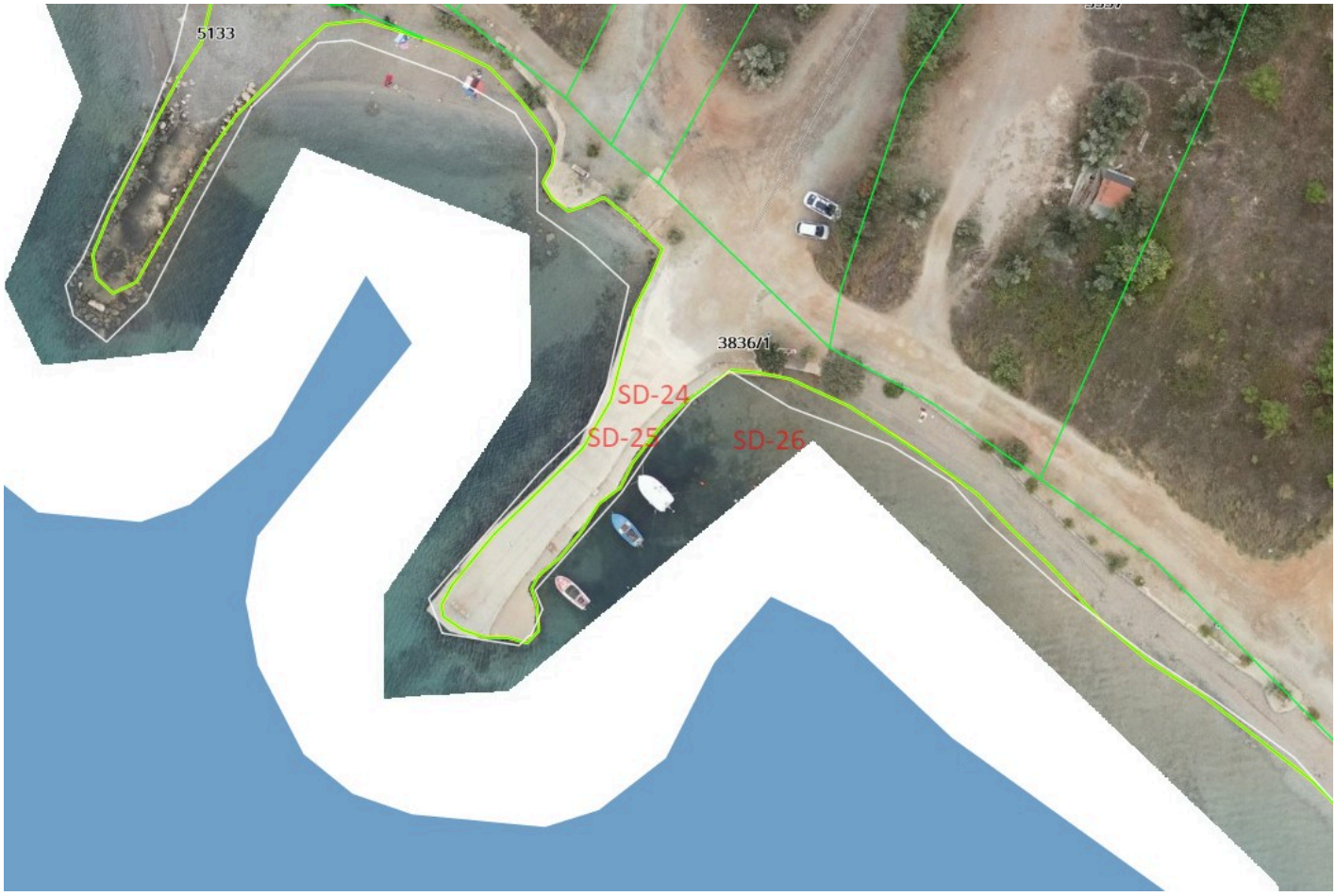

- Starigrad - Plaža Jaz



- Seline - Put Bunarića



- Seline - plaža Pisak

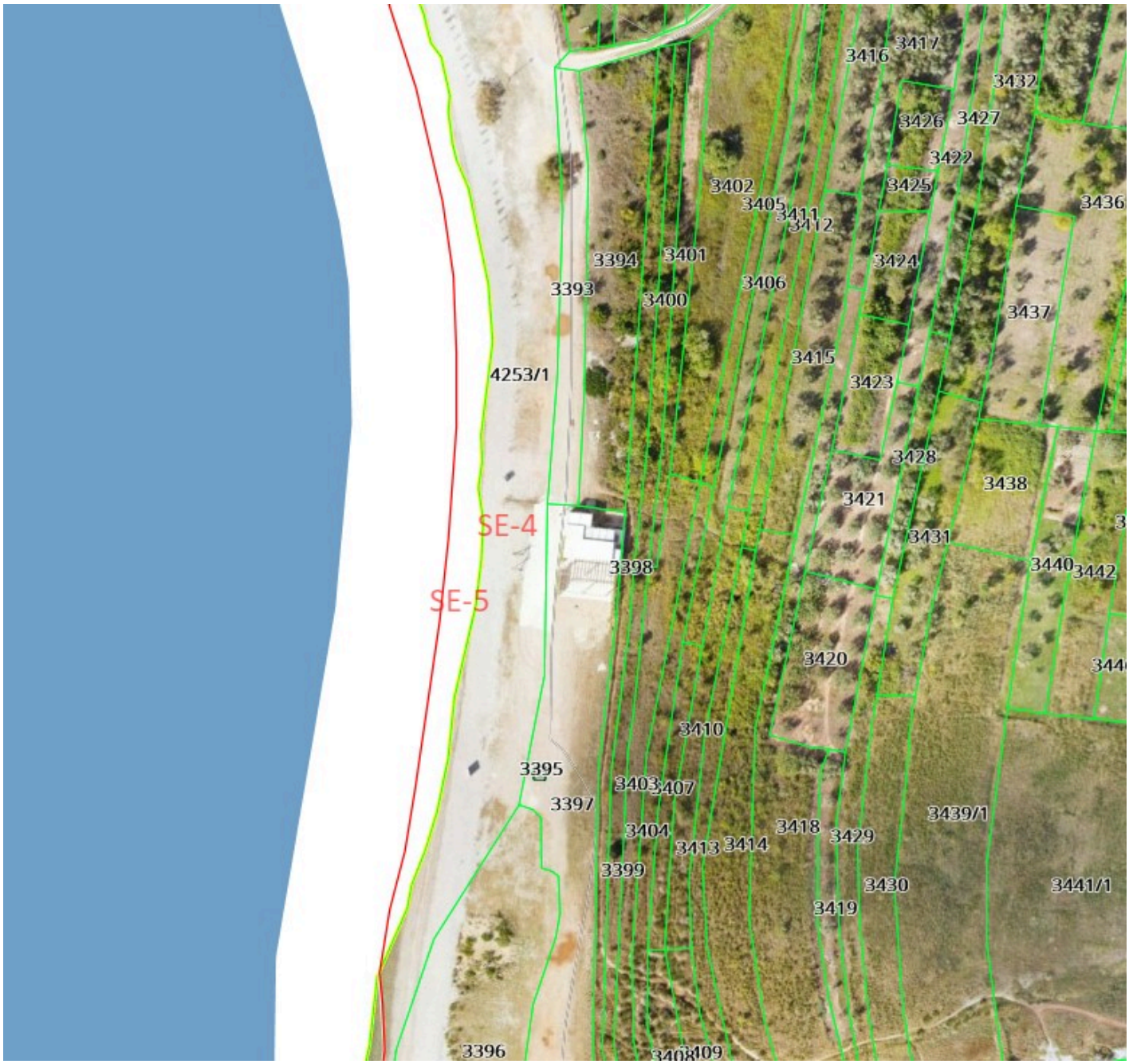
3417
3416
3432
3426
3427
3422
3402
3425
3405
3411
3436
3412
3394
3401
3424
3393
3406
3400
3437
3415
4253/1
3423
3428
3438
3421
SE-4
3431
3398
3440
3442
SE-5
3420
3410
3395
3403
3407
3397
3439/1
3418
3404
3429
3413
3414
3399
3430
3441/1
3419
3396
3409

- Seline - Jaz



- Tribanj - Šibuljina - ispred kampa



- Tribanj - Duboka Krušćica


Uvala Duboka Kruščica
Uvala Duboka Kruščica
Uvala Duboka Kruščica
Uvala Duboka Kruščica
Uvala Duboka Kruščica
2219
2220
2230
3027/1
Tribanj
TR-1
TR-2
TR-3
TR-4

REPUBLIKA HRVATSKA

ZADARSKA ŽUPANIJA

OPĆINA STARIGRAD

Općinsko vijeće

KLASA: 245-01/24-01/1

URBROJ: 2198-9-01-24-1

Starigrad: 13. ožujka 2024. godine

Temeljem članka 13. stavak 8. Zakona o zaštiti od požara („Narodne novine“ broj 92/10 i 114/22) i članka 30. Statuta Općine Starigrad („Službeni glasnik Zadarske županije“, broj: 3/18, 8/18, 3/20, 3/21 i 20/23), Općinsko vijeće Općine Starigrad na svojoj 18. sjednici održanoj dana 13. ožujka 2024. godine donosi

IZVJEŠĆE O STANJU ZAŠTITE OD POŽARA

I PROVEDBE GODIŠNJEG PROVEDBENOG PLANA UNAPREĐENJA ZAŠTITE OD POŽARA NA PODRUČJU OPĆINE STARIGRAD ZA 2023. GODINU

1. UVOD

Zaštita od požara uređena je Zakonom o zaštiti od požara ("Narodne novine", broj 92/10 i 114/22) (u daljnjem tekstu: *Zakon*) i predstavlja sustav koji se sastoji od planiranja, propisivanja i provođenja kao i financiranja mjera zaštite od požara te ustrojavanja subjekata koji provode zaštitu od požara. Zaštitu od požara provode, osim fizičkih i pravnih osoba, i pravne osobe i udruge koje obavljaju vatrogasnu djelatnost i djelatnost civilne zaštite kao i jedinice lokalne te područne (regionalne) samouprave. Svaka fizička i pravna osoba, tijelo državne vlasti te jedinica lokalne i područne (regionalne) samouprave dužni su djelovati na način kojim ne mogu izazvati požar.

Jedinice lokalne i područne (regionalne) samouprave, temeljem članka 13. stavka 1. *Zakona*, donose Plan zaštite od požara za svoje područje na temelju Procjene ugroženosti od požara, po prethodno pribavljenom mišljenju nadležne policijske uprave i vatrogasne zajednice. Planom zaštite od požara općine i gradovi definiraju subjekte odgovorne za provođenje vatrogasne djelatnosti.

Jedinice lokalne i područne (regionalne) samouprave na temelju Procjene ugroženosti donose Godišnji provedbeni plan unapređenja zaštite od požara za svoje područje za čiju provedbu će osigurati financijska sredstva. Godišnji provedbeni planovi unapređenja zaštite od požara gradova i općina donose se na temelju godišnjeg provedbenog plana unapređenja zaštite od požara Županije.

Sukladno članku 13. stavak 8. *Zakona*, predstavničko tijelo jedinice lokalne samouprave jednom godišnje razmatra Izvješće o stanju zaštite od požara na svom području i stanju provedbe Godišnjeg provedbenog plana unaprjeđenja zaštite od požara.

2. ORGANIZACIJA VATROGASTVA NA PODRUČJU OPĆINE STARIGRAD

Na području Općine djeluje Dobrovoljno vatrogasno društvo Starigrad - Paklenica. Društvo broji 40 članova. U narednom periodu trebalo bi pristupiti obučavaju postojećeg broja vatrogasaca kao i učlanjenju i školovanju novih članova, kao i nabavi nove ili novije opreme, kao i izgradnji novih modernih radnih prostora.

Zadaće i ciljevi operativnih snaga vatrogastva Općine utvrđeni su Zakonom o vatrogastvu („Narodne Novine“ broj: 125/19 i 114/22), Zakonom o zaštiti od požara („Narodne Novine“ broj 92/10 i 114/22), Statutom i Godišnjim programom rada.

Pregled aktivnosti provedenih u 2023.god.:

- provođenje preventivnih mjera: dežurstva i ophodnje svih društava posebice u vrijeme paljenja trave, korova tijekom cijele godine, naročito za vrijeme požarne sezone,
- provođenje osposobljavanja i usavršavanja vatrogasnih kadrova putem teorijske nastave, praktičnim vježbama,
- donošenje Financijskog plana i Godišnjeg programa rada,
- provjera ispravnosti postojeće opreme i vozila,
- provođenje vježbi,
- obavješćivanje stanovništva o zabrani spaljivanja u ljetnim mjesecima putem letaka i javnih medija (suzbijanje požara otvorenog tipa),
- održavanje sastanaka Zapovjedništva,
- obavljeni su redovni liječnički pregledi operativne postrojbe,
- čišćenje spremišta i garaža te održavanje opreme i vozila.

Tablica 1: Prikaz spremnosti operativnih snaga vatrogastva DVD-a Starigrad

Ukupan broj vatrogasaca	Popis opreme – materijalno – tehnička sredstva (MTS)
40 članova	- svečano odijelo – 6 kom - radno odijelo – 10 kom - radne cipele – 10 kom - čizme za šumske požare – 20 kom - vatrogasne rukavice – 10 kom - kombinezon za šumske požare – 20 kom - dvodijelno odijelo za požare – 14 kom - vatrogasne kacige – 14 kom - 1 vatrogasna cisterna MERCEDES ATEGO, - 1 vatrogasna vozilo Steyr TLF 2000, - 1 zatvoreni kombi (za prijevoz osoba i opreme) , MERCEDES 410 D 4x4, - 1 vatrogasna prikolica za vatrogasnu pumpu Rosenbauer veliku prenosnu sa crijevima i 2 aparata za gašenje, - 1 vatrogasno vozilo MERCEDES 1117 TLF 2000 - 1 vatrogasno vozilo FORD FOCUS MK1 - 10 ruksaka, - 1 alat za obijanje brava,

	- 2 rusaka sa prvom pomoći, - 41 naprtnjača V – 25, - 4 izolaciona aparata za djelovanje u zatvorenom prostoru sa 6 boca, - 7 vatrogasnih Aparata S9 , - 6 vatrogasnih aparata CO2, - 1 vatrogasni aparat 50k, - 1 škare za rezanje lima, - 1 pumpa Koshin, - 1 pumpa muljna Aqua flu, - 1 vatrogasnom pumpom Rosenbauer velikom prenosnom, - 1 vatrograsna pumupa Ziegler (velika) - 30 metli za šumski požar, - 1 uređaj AFT, - Vatrogasna crijeva B, C i D, - 2 ručna prijenosna sustava veze Motorola GP 38 i - ostala sitna oprema (odjeća, obuća, lopate, krampovi, vile …).

3. PREVENTIVNA DJELATNOST

Općina Starigrad, obavezana je temeljem iskustva iz protekle požarne sezone izvršiti usklađivanje svih podataka i odrednica iz važećih planova zaštite od požara.

Općina Starigrad organizira sjednice Stožera civilne zaštite i vatrogasnog zapovjedništva, tematski vezano uz pripremu požarne sezone na kojima je potrebno:

- razmotriti stanje zaštite od požara na području Općine Starigrad i usvojiti Plan rada za tekuću požarnu sezonu,
- razmotriti, razraditi i usvojiti projekciju korištenja Financijskim planom osiguranih sredstava za provođenje zadataka tijekom požarne sezone,
- predložiti usvajanje Plana operativne provedbe Programa aktivnosti na području Općine Starigrad,
- predložiti usvajanje Plana aktivnog uključenja svih subjekata zaštite od požara na području Općine Starigrad, vodeći računa o uskladbi s Planom angažiranja vatrogasnih snaga na području Zadarske županije,
- predložiti potrebne radnje i odrediti pogodne lokalitete i prostore radi uspostave odgovarajućih zapovjednih mjesta za koordinaciju gašenja požara, sukladno odredbama Plana intervencija kod velikih požara otvorenog prostora na teritoriju Republike Hrvatske (“Narodne novine” broj 25/01), a izvješće o istome dostaviti Vatrogasnoj zajednici Zadarske županije,
- razmotriti i po potrebi dodatno razraditi provođenje postupanja za uključivanje osoba s posebnim ovlastima kod izvanrednih događaja, a radi poduzimanja mjera i radnji iz svoje nadležnosti i Stožera civilne zaštite u slučaju kada je zbog razmjera opasnosti od požara na otvorenom prostoru potrebno proglasiti veliku nesreću ili katastrofu sukladno odredbama Pravilnika o sastavu stožera, načinu rada te

uvjetima za imenovanje načelnika, zamjenika načelnika i članova stožera civilne zaštite (“Narodne novine”, broj 126/19).

4. FINANCIRANJE

Općina Starigrad izdvojila je za vatrogastvo u 2023. godini 63.707,00 eura za redovito financiranje.

5. ZAKLJUČAK

Zakonska je obveza čelništva jedinice lokalne samouprave skrbiti o potrebama i interesima građana na svom području za organiziranjem učinkovite protupožarne zaštite. Jedan od segmenta protupožarne zaštite je organiziranje vatrogasnih postrojbi, koje su stručno osposobljenje u provedbi protupožarne preventive, gašenju požara, spašavanju ljudi i imovine ugroženih požarom i eksplozijom te pružanju tehničke pomoći u nezgodama, ekološkim i drugim nesrećama.

Temeljni zaključci Izvješća za 2023. godinu su:

- organizirati vatrogasnu djelatnost kako bi bila umogućnosti intervenirati u pravovremenom roku,
- opremiti Dobrovoljno vatrogasno društvo Starigrad - Paklenica sukladno propisima,
- osigurat dovoljan broj operativnih članova Dobrovoljnog vatrogasnog društva Starigrad - Paklenica sukladno propisima.

Promidžbenim aktivnostima potrebno je nastaviti na jačanju svijesti građana o pridržavanju preventivnih mjera zaštite od požara, kojima se žitelje upozorava na opasnosti uporabe otvorene vatre i drugih potencijalnih opasnosti od nastanka požara.

6. IZVJEŠĆE PO TOČKAMA GODIŠNJEG PROVEDBENOG PLANA UNAPREĐENJA ZAŠTITE OD POŽARA ZA PODRUČJE OPĆINE STARIGRAD ZA 2022. GODINU:

Na temelju članka 12. stavka 3. i članka 13. stavka 4. Zakona o zaštiti od požara („Narodne novine“, broj 92/10 I 114/22), Procjene ugroženosti od požara i tehnoloških eksplozija Općine Starigrad („Službeni glasnik Zadarske županije“, broj: 08/18) te dosadašnjih iskustava, Općinski načelnik je dana 20. travnja 2023. godine donio Plan unapređenja zaštite od požara na području Općine Starigrad za 2023. godinu.

- Općina Starigrad redovno razmatra važeći Plan zaštite od požara, isti ažurira i usklađuje s novonastalim uvjetima na temelju izvješća o stanju zaštite od požara i stanju provedbe godišnjeg provedbenog plana unapređenja zaštite od požara. U tijeku je izrada revizije Procjene ugroženosti od požara i tehnoloških eksplozija i Plana zaštite od požara
- Općina Starigrad u 2023. godini usvojila je Plan operativne provedbe programa aktivnosti u provedbi posebnim mjera zaštite od požara od interesa za Republiku Hrvatsku za područje Općine Starigrad u 2023. godini,
- Općina Starigrad je izradila Plan aktivnog uključenja svih subjekata zaštite od požara za 2023. godinu
- Općina Starigrad je izradila Plan motriteljsko-dojavne službe
- Općina Starigrad je izradila Plan korištenja teške građevinske mehanizacije za žurnu izradu protupožarnih prosjeka i probijanja protupožarnih putova
- U DVD - u Starigrad - Paklenica osiguran je potreban broj operativnih vatrogasaca,
- DVD Starigrad - Paklenica opremljeno je sukladno Pravilniku o minimumu tehničke opreme i sredstava vatrogasnih postrojbi („Narodne novine“ broj 43/95), Pravilniku o minimumu opreme i sredstava za rad određenih vatrogasnih postrojbi dobrovoljnih vatrogasnih društava („Narodne novine“ broj 91/02) i Pravilniku o tehničkim zahtjevima za zaštitu i drugu osobnu opremu koju pripadnici vatrogasne postrojbe koriste prilikom vatrogasne intervencije („Narodne novine“ broj 31/11),
- Općina Starigrad u svojem Proračunu redovno osigurava sredstva za financiranje vatrogasne djelatnosti, a samim time i za potrebnu vatrogasnu opremu,
- DVD Starigrad - Paklenica vodi centralnu evidenciju vozila, opreme i sredstava te organizira redoviti servis i popravak vatrogasnih vozila, opreme i sredstava kako bi ista bila trajno spremna za operativnu upotrebu na vatrogasnim intervencijama,
- U postupku donošenja prostorno – planske dokumentacije Općina Starigrad primjenjuje mjere zaštite od požara sukladno važećim propisima,

- Općina Starigrad unutar svojeg djelokruga sustavno poduzima potrebne mjere kako bi prometnice i javne površine uvjek bile prohodne u svrhu nesmetanih intervencija.

PREDSJEDNIK

Marko Marasović, v.r.

REPUBLIKA HRVATSKA

ZADARSKA ŽUPANIJA

OPĆINA STARIGRAD

Općinsko vijeće

KLASA: 032-01/24-01/1

URBROJ: 2198-9-1-24-1

Starigrad Paklenica, 13. ožujka 2024. godine

Na temelju članka 73. stavka 2. Zakona o lokalnoj i područnoj (regionalnoj) samoupravi ("Narodne novine" broj 33/01, 60/01, 129/05, 109/07, 125/08, 36/09, 150/11, 144/12 i 19/13 -pročišćeni tekst) članka 31. Statuta Općine Starigrad (»Službeni glasnik Zadarske županije« broj 3/18, 8/18, 3/20, 3/21 i 20/23), Općinsko vijeće na 18. sjednici održanoj dana 13. ožujka 2024. godine donosi

ODLUKU

o osnivanju i izdavanju Službenog glasnika Općine Starigrad

Članak 1.

Ovom se Odlukom uređuje osnivanje i izdavanje službenog glasila Općine Starigrad, te sastavi obveze uredništva.

Riječi i pojmovi koji se koriste u ovoj Odluci, a koji imaju rodno značenje, odnose se jednako na muški i ženski rod, bezobzira u kojem su rodu navedeni.

Članak 2.

Naziv službenog glasila Općine Starigrad je "Službeni glasnik Općine Starigrad" (u daljnjem tekstu:"Službeni glasnik").

Članak 3.

U "Službenom glasniku" objavljuju se opći akti koji sukladno zakonskim propisima moraju biti objavljeni u službenom glasniku, odluke i drugi akti Općinskog vijeća i Općinskog načelnika za koje Općinsko vijeće ili Općinski načelnik odrede da se objave te ostali akti čije je objavljivanje obvezno prema zakonu, podzakonskim aktima ili aktima koje je donijelo Općinsko vijeće.

Članak 4.

Uređivanje i izdavanje, sadržajnu koncepciju i druga pitanja od značaja za objavljivanje akata iz članka 3. ove Odluke prati, razmatra i usmjerava uredništvo "Službenog glasnika".

Uredništvo ima tri(3) člana, a čine ga:

1. pročelnik Jedinstvenog upravnog odjela

2. voditelj odsjeka za opće i administrativne poslove i društvene djelatnosti

3. voditelj odsjeka za financije, gospodarstvo, plan i proračun

Članak 5.

"Službeni glasnik" se obvezno izdaje nakon svake sjednice Općinskog vijeća.

Akti koje donosi Općinsko vijeće objavljuju se u pravilu u prvom narednom broju "Službenog glasnika" koji se izdaje u roku od 15 (petnaest) radnih dana od dana održavanja sjednice Općinskog vijeća.

Ostali akti objavljuju se po potrebi, a odanu objave odluku donosi uredništvo.

Članak 6.

Akti i drugi tekstovi objavljuju se u "Službenom glasniku" na hrvatskom jeziku i latiničnom pismu.

Svaki glasnik ima svoj broj. Brojevi se određuju početkom svake kalendarske godine počevši od broja 1 pa nadalje.

Članak 7.

"Službeni glasnik" se objavljuje u digitalnom obliku na službenim internetskim stranicama Općine Starigrad

Članak 8.

Sredstva za izdavanje "Službenog glasnika" osiguravaju se u Proračunu Općine Starigrad.

Članak 9.

Stručne i administrativne poslove oko objavljivanja i izdavanja "Službenog glasnika" obavlja Jedinstveni upravni odjel Općine Starigrad.

Članak 10.

Ova Odluka stupa na snagu osmog dana od dana objave u „Službenom glasniku Zadarske županije“.

PREDSJEDNIK

Marko Marasović, v.r.

REPUBLIKA HRVATSKA

ZADARSKA ŽUPANIJA

OPĆINA STARIGRAD

Općinsko vijeće

KLASA: 230-01/24-01/04

URBROJ: 2198-9-1-24-1

Starigrad Paklenica, 13. ožujka 2024. godine

Na temelju članka 6. stavka 1. i 2. Zakona o savjetima mladih ("Narodne novine", broj 41/14 i 83/23), članka 35. Zakona o lokalnoj i područnoj (regionalnoj) samoupravi („Narodne novine“, broj 33/01, 60/01, 129/05, 109/07, 125/08, 36/09, 36/09, 150/11, 144/12, 19/13, 137/15, 123/17, 98/19 i 144/20) te i članka 31. Statuta Općine Starigrad (»Službeni glasnik Zadarske županije« broj 3/18, 8/18, 3/20, 3/21 i 20/23), Općinsko vijeće na 18. sjednici održanoj dana 13. ožujka 2024. godine, donosi

O D L U K U

o osnivanju Savjeta mladih

Općine Starigrad

1. Opće odredbe

Članak 1.

Ovom se Odlukom osniva Savjet mladih Općine Starigrad.

Savjet mladih Općine Starigrad (u nastavku teksta: Savjet) je savjetodavno tijelo Općine Starigrad, koje promiče i zagovara prava, potrebe i interese mladih u cilju njihovog sudjelovanja i odlučivanja o upravljanju javnim poslovima od interesa i značaja za mlade, aktivno uključivanje mladih u javni život te informiranje i savjetovanje mladih Općine Starigrad.

Riječi i pojmovi koji se koriste u ovoj Odluci, a koji imaju rodno značenje, odnose se jednako na muški i ženski rod, bez obzira u kojem su rodu navedeni.

Članak 2.

Savjet svojim djelovanjem, prijedlozima i mišljenjima ima utjecaj na pripremu, donošenje i provedbu odluka općinskog vijeća koje su od interesa za mlade, a time i na bolji položaj mladih u lokalnoj sredini i razrješavanje problema mladih.

2. Broj i sastav članova Savjeta

Članak 3.

Savjet ima tri (3) člana uključujući predsjednika i zamjenika predsjednika.

U Savjet se biraju mladi koji u trenutku podnošenja kandidature za članstvo u Savjetu imaju od navršenih petnaest (15) do navršenih trideset (30) godina života te koji imaju prebivalište ili boravište na području Općine Starigrad.

Osoba ne može istodobno biti član Savjeta i član općinskog vijeća Općine Starigrad.

3. Izbor članova Savjeta

Članak 4.

Članove Savjeta bira Općinsko vijeće Općine Starigrad na temelju pisanih i obrazloženih kandidatura u skladu sa zakonom kojim se uređuje sustav lokalne i područne (regionalne) samouprave, Statutom Općine Starigrad, Poslovnikom o radu Općinskog vijeća Općine Starigrad, Zakonom o savjetima mladih te ovom Odlukom.

Postupak izbora članova Savjeta pokreće općinsko vijeće na temelju ove Odluke i objavom Javnog poziva za isticanje kandidatura.

Kandidature za članove Savjeta temeljem javnog poziva za isticanje kandidatura ističu udruge koje su sukladno statutu ciljano i prema djelatnostima opredijeljene za rad s mladima i za mlade, udruge nacionalnih manjina u Republici Hrvatskoj, učenička vijeća, studentski zborovi, pomladci političkih stranaka, sindikalne ili strukovne organizacije u Republici Hrvatskoj te neformalne skupine mladih (skupina od najmanje 5 mladih).

Članak 5.

Izbor članova Savjeta provodi se u općinskom vijeću sukladno Zakonu o savjetima mladih, zakonu kojim se uređuje sustav lokalne i područne (regionalne) samouprave te općim aktima općine.

Javni poziv za podnošenje prijedloga kandidata za izbor članova Savjeta mora sadržavati:

- opis postupka izbora sukladno Zakonu o savjetima mladih,

- uvjete za isticanje kandidatura sukladno Zakonu o savjetima mladih,

- rokove za prijavu,

- rokove za provedbu provjere zadovoljavanja formalnih uvjeta prijavljenih kandidata,

- rok izbora članova Savjeta.

Javni poziv objavljuje se na mrežnim stranicama Općine Starigrad, a po potrebi i na drugi način utvrđen Zakonom, neposredno nakon stupanja na snagu odluke iz članka 4. stavka 2. ove Odluke.

Općina Starigrad, prema dostupnim kontaktima, obavijest o objavi javnog poziva za isticanje kandidatura dostavit će udrugama mladih i za mlade, srednjim školama, visokim učilištima i pomladcima političkih stranaka koji djeluju na području općine.

Rok za podnošenje prijedloga kandidata je 20 dana od dana objave javnog poziva.

Članak 6.

Pisane i obrazložene kandidature za izbor članova Savjeta sastavljene sukladno objavljenom javnom pozivu i ovoj Odluci, ovlašteni predlagatelji predaju Komisiji za izbor i imenovanje Općinskog vijeća Općine Starigrad, prema uputama iz javnog poziva.

Prijedlog iz stavka 1. ovog članka obavezno sadrži:

- naziv i sjedište ovlaštenog predlagatelja,

- podatke o kandidaturi (ime i prezime, datum i godina rođenja, prebivalište ili boravište – fotokopija osobne iskaznice ili prijave boravišta),

- obrazloženje prijedloga.

Prijedlog kandidata koji je nepravovremen, nepotpun ili nepravilno sastavljen neće se razmatrati.

Članak 7.

Komisija za izbor i imenovanje Općinskog vijeća Općine Starigrad obavlja provjeru formalnih uvjeta prijavljenih kandidata u roku od 10 dana od isteka roka za podnošenje prijava.

Nakon obavljene provjere formalnih uvjeta prijavljenih kandidata, Komisija za izbor i imenovanje Općinskog vijeća Općine Starigrad u roku od 15 dana od isteka roka za podnošenje prijava sastavlja izvješće o provjeri formalnih uvjeta te utvrđuje popis važećih kandidatura.

Izvješće o provjeri formalnih uvjeta i popis važećih kandidatura dostavljaju se Općinskom vijeću Općine Starigrad te se objavljuju na mrežnim stranicama Općine Starigrad.

Članak 8.

Općinsko vijeće Općine Starigrad na prvoj sjednici nakon objave popisa važećih kandidatura raspravlja izvješće o provjeri formalnih uvjeta.

Popis važećih kandidatura utvrđuje se na način da se ime i prezime kandidata na listi navodi prema redoslijedu zaprimljenih pravovaljanih prijedloga.

Lista sadrži:

- naznaku predlagatelja,

- ime i prezime kandidata,

- datum i godina rođenja.

Nakon rasprave o izvješću o provjeri formalnih uvjeta, Općinsko vijeće Općine Starigrad s popisa važećih kandidatura javnim glasovanjem bira članove Savjeta.

Članak 9.

U slučaju da nije moguće izabrati Savjet zbog dva ili više kandidata s jednakim brojem glasova, glasovanje se ponavlja za izbor kandidata do punog broja članova Savjeta između onih kandidata koji u prvom krugu nisu izabrani jer su imali jednak broj glasova. Glasovanje se ponavlja dok se ne izaberu svi članovi Savjeta.

Članovi Savjeta među sobom izabiru jednog predstavnika Savjeta mladih Općine Starigrad u Savjet mladih Zadarske županije.

Rezultati izbora za članove Savjeta objavljuju se na mrežnim stranicama Općine Starigrad

4. Konstituiranje Savjeta

Članak 10.

Prvu sjednicu Savjeta saziva predsjednik općinskog vijeća, u roku od 30 dana od dana objave rezultata izbora, koji predsjedava sjednici do izbora predsjednika Savjeta.

Savjet se smatra konstituiranim izborom predsjednika Savjeta.

Obavijest o konstituiranju Savjeta objavljuje se na mrežnim stranicama Općine Starigrad.

Članak 11.

Predsjednika i zamjenika predsjednika Savjeta biraju i razrješuju članovi Savjeta većinom glasova svih članova Savjeta, sukladno odredbama Zakona o savjetima mladih.

Ako Savjet u roku od 30 dana od dana proglašenja službenih rezultata izbora za članove Savjeta ne izabere predsjednika Savjeta, Općinsko vijeće Općine Starigrad objavit će novi javni poziv za izbor članova Savjeta.

5. Mandat članova

Članak 12.

Mandat članova Savjeta počinje danom konstituiranja Savjeta i traje do dana stupanja na snagu odluke Vlade Republike Hrvatske o raspisivanju sljedećih redovitih izbora koji se održavaju svake četvrte godine sukladno odredbama zakona kojim se uređuju lokalni izbori, odnosno do dana stupanja na snagu odluke Vlade Republike Hrvatske o raspuštanju općinskog vijeća Općine Starigrad sukladno odredbama zakona kojim se uređuje lokalna i područna (regionalna) samouprava.

općinsko vijeće Općine Starigrad razriješit će člana Savjeta i prije isteka mandata

-na osobni zahtjev člana Savjeta,

-ako neopravdano izostane s najmanje 50% sjednica Savjeta u godini dana.

Član Savjeta koji za vrijeme trajanja mandata navrši trideset godina nastavlja s radom u Savjetu do isteka mandata na koji je izabran.

Ako se broj članova Savjeta spusti ispod dvije trećine početnog broja, općinsko vijeće će provesti postupak dodatnog izbora za onoliko članova koliko ih je prestalo biti članom prije isteka mandata.

Mandat članova Savjeta izabranih postupkom dodatnog izbora traje do isteka mandata članova Savjeta izabranih u redovitom postupku biranja članova Savjeta.

Općinsko vijeće raspustit će Savjet samo ako Savjet ne održi sjednicu dulje od šest mjeseci.

6. Djelokrug rada

Članak 13.

U okviru svog djelokruga Savjet:

- bira predsjednika i zamjenika predsjednika Savjeta;

- donosi Poslovnik o radu Savjeta;

- osniva stalna i povremena radna tijela, te bira i razrješava članove radnih tijela;

- raspravlja na sjednicama Savjeta o pitanjima značajnim za rad, kao i o pitanjima iz djelokruga općinskog vijeća koji su od interesa za mlade;

- u suradnji sa predsjednikom općinskog vijeća inicira donošenje odluka, programa i drugih akata od značaja za mlade i unaprjeđenje položaja mladih na području općine;

- predlaže općinskom vijeću raspravu o pojedinim pitanjima od značenja za unapređivanje položaja mladih na području općine te način rješavanja navedenih pitanja;

- putem svojih predstavnika sudjeluje u radu općinskog vijeća prilikom donošenja odluka, mjera, programa i drugih akata, davanjem mišljenja, prijedloga i preporuka o pitanjima i temama od interesa za mlade;

- sudjeluje u izradi, provedbi i praćenju provedbe lokalnih programa za mlade, daje pisana očitovanja i prijedloge nadležnim tijelima o potrebama i problemima mladih, a po potrebi predlaže i donošenje programa za otklanjanje nastalih problema i poboljšanje položaja mladih;

- potiče informiranje mladih, međusobnu suradnju Savjeta mladih u Republici Hrvatskoj te suradnju i razmjenu iskustava s organizacijama civilnog društva i odgovarajućim tijelima drugih zemalja;

- potiče mlade na aktivnu participaciju u lokalnoj samoupravi te ih prema potrebi poziva na sjednice i uključuje u svoj rad;

- po potrebi poziva predstavnike tijela Općine Starigrad na sjednice Savjeta;

- predlaže i podnosi općinskom vijeću na odobravanje program rada i financijski plan za ostvarivanje programa rada Savjeta;

- potiče razvoj financijskog okvira provedbe politike za mlade i podrške razvoju organizacija mladih i za mlade, te sudjeluje u programiranju prioriteta natječaja i određivanje kriterija financiranja organizacija mladih i za mlade;

- obavlja i druge savjetodavne poslove od interesa za mlade.

7. Način rada Savjeta

Članak 14.

Savjet mladih predstavlja predsjednik Savjeta.

Zamjenik predsjednika zamjenjuje predsjednika za vrijeme njegove odsutnosti i spriječenosti u obavljanju dužnosti.

Članak 15.

Savjet radi na sjednicama koje se održavaju kao redovite i izvanredne, a saziva ih i njima predsjeda predsjednik Savjeta.

Redovite sjednice Savjeta predsjednik saziva najmanje jednom svaka tri mjeseca, a po potrebi i češće.

Sjednica Savjeta može se održati i elektroničkim putem.

Članovima Savjeta koji ne mogu nazočiti sjednici Savjeta koja se održava fizički omogućit će se, sukladno tehničkim i organizacijskim mogućnostima, sudjelovanje na sjednici Savjeta elektroničkim putem, odnosno audio i/ili videokonferencijskim putem.

Članovi Savjeta koji će na sjednici Savjeta sudjelovati na način opisan stavkom 4. ovoga članka, o tome će predsjednika Savjeta obavijestiti najkasnije tri dana prije održavanja sjednice Savjeta.

Predsjednik Savjeta dužan je na prijedlog najmanje 1/3 članova Savjeta sazvati izvanrednu sjednicu Savjeta u roku od 15 dana od dana dostave zahtjeva.

Članak 16.

Savjet o pitanjima iz djelokruga rada može odlučivati i donositi akte, ako je na sjednici nazočna većina članova Savjeta.

Savjet odlučuje većinom glasova ako je na sjednici nazočna većina članova Savjeta, osim ako Zakonom o savjetima mladih nije određeno drukčije.

Ako su prilikom odlučivanja glasovi podijeljeni na jednak broj glasova za i protiv, odlučujući je glas predsjednika.

Član Savjeta koji ima osobni interes u donošenju odluka o nekim pitanjima, može sudjelovati u raspravi o tom pitanju, ali je izuzet od odlučivanja.

Članak 17.

U radu Savjeta mogu sudjelovati i osobe koje nisu članovi Savjeta, ako svojim radom mogu pridonijeti boljem radu Savjeta u pripremi stručnih podloga za zauzimanje stajališta na postupku izrade, donošenja i provedbe Programa rada Savjeta i drugih akata iz djelokruga rada Savjeta, te davanju mišljenja, prijedloga i preporuka općinskom vijeću u vezi s donošenjem odluka i programa od interesa za mlade.

Osobe iz stavka 1. ovoga članka sudjeluju u radu Savjeta, ali bez prava glasovanja na sjednicama Savjeta.

Na sjednice Savjeta se, prema potrebi, pozivaju i predstavnici pojedinih tijela općine, ako to zahtijeva sadržaj dnevnog reda o kojem raspravlja i odlučuje Savjet.

8. Poslovnik o radu i Program rada Savjeta

Članak 18.

Savjet donosi Poslovnik o svom radu, kojim se pobliže uređuje način rada Savjeta i njegovih radnih tijela, postupak izbora i razrješenja predsjednika i zamjenika predsjednika Savjeta i članova radnih tijela Savjeta u skladu s Zakonom o savjetima mladih i ovom Odlukom.

Poslovnik o radu Savjeta donosi se većinom glasova svih članova Savjeta.

Članak 19.

Svoj rad Savjet temelji na programu rada koji donosi većinom glasova svih članova Savjeta.

Savjet donosi program rada i financijski plan Savjeta za svaku kalendarsku godinu.

Program rada sadržava godišnje aktivnosti Savjeta u skladu s njegovim djelokrugom rada i to:

- sudjelovanje u kreiranju i praćenju provedbe lokalnog programa djelovanja za mlade,

- suradnja s drugim savjetodavnim tijelima mladih u Republici Hrvatskoj i inozemstvu,

- konzultiranje s mladima i organizacijama mladih i za mlade o temama bitnim za mlade,

- suradnja s tijelima jedinica lokalne i područne (regionalne) samouprave u politici za mlade,

- ostale aktivnosti važne za rad Savjeta i poboljšanje položaja mladih.

Program rada Savjeta obuhvaća i ostale sadržaje u sklopu djelokruga rada Savjeta za poboljšanje položaja mladih, uključivanje mladih u razrješavanje njihovih problema i lokalnu zajednicu, te organiziranje tematskih foruma, tribina i radionica radi boljeg informiranja mladih i suradnje s mladima u Republici Hrvatskoj i šire.

Članak 20.

Ako su programom rada Savjeta za provedbu planiranih sadržaja predviđena financijska sredstva, ta se sredstva, na temelju financijskog plana, osiguravaju u Proračunu Općine Starigrad u skladu sa Zakonom, ovom Odlukom i Statutom Općine Starigrad. Program rada Savjeta popraćen financijskim planom donosi se i podnosi na odobravanje općinskom vijeću Općine Starigrad najkasnije do 30. studenog tekuće godine za sljedeću kalendarsku godinu.

O svom radu Savjet podnosi godišnje izvješće općinskom vijeću Općine Starigrad do 31. ožujka tekuće godine za prethodnu godinu te ga dostavlja na znanje načelniku koji ga objavljuje na mrežnim stranicama općine.

9. Radna tijela

Članak 21.

Savjet može, u skladu sa svojim djelokrugom, imenovati svoje stalne i povremene radne skupine za uža područja djelovanja, te organizirati forume, tribine i radionice za pojedine dobne skupine mladih ili srodne vrste problema mladih.

U radna se tijela, osim članova Savjeta, mogu birati, bez prava glasa, i stručnjaci iz pojedinih područja za koja se osnivaju radna tijela, a koji mogu svojim stručnim znanjima utjecati na bolju pripremu programa i njihovo ostvarivanje.

Prema potrebi, radna tijela sudjeluju u organiziranju foruma, tribina, predavanja i radionica za pojedine specijalizirane sadržaje od interesa za mlade.

10. Financiranje, prostorni i drugi uvjeti za rad Savjeta

Članak 22.

Financijska sredstva za rad i program rada Savjeta, prostorne, tehničke i druge materijalne uvjete za rad Savjeta osigurava Općina Starigrad. Financijska sredstva za rad Savjeta sukladno mogućnostima osiguravaju se u Proračunu Općine Starigrad.

Članovi Savjeta imaju pravo na naknadu za svoj rad u iznosu od 25 eura mjesečno.

Članovi Savjeta Općine Starigrad koji su predstavnici Savjeta općine u Savjetu Zadarske županije imaju pravo na naknadu za svoj rad samo po jednoj osnovi i to u Savjetu u kojem članovi Savjeta primaju naknadu za rad u višem iznosu.

Članovi Savjeta imaju pravo na naknadu troškova prijevoza za dolazak na sjednice Savjeta, kao i drugih putnih troškova neposredno vezanih za rad u Savjetu a odnose se na troškove organiziranja tribina i predavanja u Općini Starigrad a mogu im se odobriti i naknade troškova smještaja za neposredno vezanih uz rad Savjeta, u skladu s ovom Odlukom.

Općina Starigrad osigurava dostupnost pouzdanih informacija o svim pitanjima od interesa za mlade, o članovima Savjeta i radu Savjeta na svojoj mrežnoj stranici.

11. Odnos Savjeta, Općinskog Vijeća i Načelnika

Članak 23.

Općinsko vijeće Općine Starigrad sve pozive i materijale za svoje sjednice te zapisnike s održanih sjednica dostavlja Savjetu u istom roku kao i članovima općinskog vijeća te je obvezno i na drugi prikladan način informirati Savjet o svom radu, a na prijedlog Savjeta raspravit će i pitanje od interesa za mlade.

Predsjednik općinskog vijeća po potrebi, a najmanje svakih šest mjeseci održava zajednički sastanak sa Savjetom, na koji po potrebi poziva i druge članove općinskog vijeća i drugih tijela Općine Starigrad, a može pozvati i stručnjake iz pojedinih područja vezanih za mlade i rad s mladima.

Inicijativu za zajednički sastanak predsjednika općinskog vijeća i Savjeta može pokrenuti i Savjet.

Na prijedlog Savjeta općinsko vijeće će raspraviti pitanje od interesa za mlade, i to najkasnije na prvoj sljedećoj sjednici od dana dostave zahtjeva Savjeta pod uvjetom da je prijedlog podnesen najkasnije sedam dana prije dana održavanja sjednice Vijeća.

Predsjednik, zamjenik predsjednika ili drugi član Savjeta kojeg Savjet imenuje dužan je odazvati se pozivima na sjednice općinskog vijeća, prisustvovati sjednicama s pravom sudjelovanja u raspravi, ali bez prava glasa te dostaviti svaki podatak ili izvještaj koji o pitanju iz njegova djelokruga zatraži Vijeće.

Članak 24.

Načelnik po potrebi, a najmanje svakih šest mjeseci održava zajednički sastanak sa Savjetom na kojem se raspravlja o svim pitanjima od interesa za mlade te o međusobnoj suradnji i drugim pitanjima.

Načelnik svakih šest mjeseci pisanim putem obavještava Savjet o svojim aktivnostima od važnosti i interesa za mlade.

12. Pravo podnošenja žalbe

Članak 25.

Ako su podnositelju prijedloga za izbor kandidata Savjeta u postupku podnošenja prijedloga povrijeđena prava, ovlašteni predlagatelj ima pravo žalbe.

Žalba se podnosi Komisija za Statut, Poslovnik i normativnu djelatnost Općinskog vijeća u roku 48 sati od dana odbijanja prijama prijedloga.

Komisija za Statut, Poslovnik i normativnu djelatnost Općinskog vijeća provjerava formalnu ispravnost odbijenog prijedloga kandidata za izbor članova Savjeta, i njegova odluka je konačna.

13. Prijelazne i završne odredbe

Članak 26.

Ova Odluka stupa na snagu osmoga dana od dana objave u „Službenom glasniku Zadarske županije“.

PREDSJEDNIK

Marko Marasović, v.r.

REPUBLIKA HRVATSKA

ZADARSKA ŽUPANIJA

OPĆINA STARIGRAD

Općinsko vijeće

KLASA: 325-01/24-01/2

URBROJ: 2198-9-01-24-1

Starigrad, 13. ožujka 2024. godine

Na temelju članka 536., stavak 1. Zakona o trgovačkim društvima („Narodne novine“ broj 111/93, 34/99, 121/99, 52/00, 118/03, 107/07, 146/08, 137/09, 111/12, 125/11, 68/13, 110/15, 40/19, 34/22), članka 88. Zakona o vodnim uslugama („Narodne novine 66/19“) i članka 30. Statuta Općine Starigrad („Službeni glasnik Zadarske županije“ broj 3/18, 8/18, 3/20, 3/21 i 20/23) Općinsko vijeće Općine Starigrad na 18. sjednici održanoj 13. ožujka 2024. godine, donijelo je

O D L U K U

o davanju suglasnosti za pripajanje

isporučitelja vodnih usluga na uslužnom području 30 trgovačkom društvu VODOVOD d.o.o. za usluge opskrbe pitkom vodom

Članak 1.

Ovom Odlukom Općinsko vijeće Općine Starigrad daje suglasnost za statusnu promjenu pripajanja trgovačkih društava, isporučitelja vodnih usluga na uslužnom području 30, trgovačkom društvu VODOVOD d.o.o. za usluge opskrbe pitkom vodom, Špire Brusine 17, Zadar, OIB: 89406825003 (u daljnjem tekstu : Vodovod d.o.o. Zadar) i to sljedećih trgovačkih društava:

1. ODVODNJA usluge odvodnje i pročišćavanja otpadnih voda, društvo s ograničenom odgovornošću, Ulica Hrvatskog sabora 2D, Zadar, OIB: 67946095697
2. VODOVOD-VIR d.o.o. za komunalne djelatnosti, Ulica Franje Tuđmana 27A, Vir, OIB: 77534471964
3. GRAČAC VODOVOD I ODVODNJA, društvo s ograničenom odgovornošću za djelatnosti javne vodoopskrbe i javne odvodnje, Park sv. Jurja 1, Gračac, OIB: 75083503725
4. KOMUNALNO DRUŠTVO DUGI OTOK I ZVERINAC d.o.o. za komunalne djelatnosti, Sali II br. 74 A, Sali, OIB: 23753294472
5. SABUŠA d.o.o. za javnu vodoopskrbu i javnu odvodnju, Ulica IV br. 24, Kukljica, OIB: 27481686471
6. ODVODNJA BIBINJE-SUKOŠAN d.o.o. za upravljanje sustavom odvodnje, Jadranska cesta 151, OIB: 08664789402
7. ZEMUNIK ODVODNJA d.o.o. za djelatnost javne odvodnje, Ulica I broj 16, Zemunik Donji, OIB: 54864700034
8. ODVODNJA NOVIGRAD društvo s ograničenom odgovornošću za djelatnost javne odvodnje, Trg kralja Tomislava 1, Novigrad, OIB: 48973283242
9. ODVODNJA POLIČNIK d.o.o. za djelatnost javne odvodnje, Stara cesta 1, Poličnik, OIB: 55285098629
10. OTOK UGLJAN d.o.o. za javnu vodoopskrbu i javnu odvodnju, Trg hrvatske nezavisnosti 2, Preko, OIB: 72374636452
11. ODVODNJA KALI d.o.o. za javnu odvodnju, Trg Marnjiva 23, Kali, OIB: 51670815089

Članak 2.

Ovlašćuje se načelnik Općine Starigrad da u svojstvu zakonskog zastupnika Općine Starigrad, kao člana/osnivača trgovačkog društva Vodovod d.o.o. Zadar, na skupštini tog društava glasa za odluke kojima se provodi pripajanje te da poduzme sve druge radnje i postupke u svojstvu člana/osnivača društva s ciljem provedbe pripajanja.

Članak 3.

Ova Odluka stupa na snagu osmog dana od dana objave u „Službenom glasniku Zadarske županije“.

PREDSJEDNIK

Marko Marasović, v.r.

REPUBLIKA HRVATSKA

ZADARSKA ŽUPANIJA

OPĆINA STARIGRAD

Općinsko vijeće

KLASA: 334-04/24-01/1

URBROJ: 2198-9-01-24-1

Starigrad, 13. ožujka 2024. godine

Na temelju članka 10. stavka 2. Zakona o neprocijenjenom građevinskom zemljištu („Narodne novine, br. 50/20), članka 6 stavka 2. Uredbe o uređenju zakupa na turističkom zemljištu na kojemu su izgrađeni hoteli i turistička naselja („Narodne novine“, br.16/24) i članka 30. Statuta Općine Starigrad („Službeni glasnik Zadarske županije“, br. 3/18, 8/18 , 3/20, 3/21 i 20/23), Općinsko vijeće Općine Starigrad, na svojoj 18. sjednici održanoj dana 13. ožujka 2024. godine, donosi

ODLUKU

o visini jediničnog iznosa zakupnine na turističkom zemljištu na kojemu su izgrađeni hoteli i turistička naselja

Članak 1.

Ovom Odlukom utvrđuje se visina jediničnog iznosa zakupnine u iznosu od **3,00 EUR** po metru kvadratnom (m^2) na turističkom zemljištu na kojemu su izgrađeni hoteli i turistička naselja.

Članak 2.

Zakupnina se za razdoblje od jedne kalendarske godine računa množenjem površine predmeta zakupa u metrima kvadratnim s iznosom jedinične cijene zakupnine po metru kvadratnom godišnje.

Članak 3.

Zakupnina se plaća na temelju računa koje mjesečno izdaje zakupodavac.

Iznos mjesečnog računa u pravilu iznosi 1/12 godišnje zakupnine.

U prosincu se, uz mjesečni račun, izdaje godišnji obračun zakupnine iz kojeg je vidljiva ukupna cijena godišnje zakupnine i iznosi koje je do tog trenutka uplatio zakupnik.

Članak 4.

Zakupnina se plaća na temelju računa koje mjesečno izdaje zakupodavac najkasnije do 15-tog u mjesecu za prethodni mjesec.

40% zakupnine pripada Općini Starigrad i uplaćuje se na račun Općine Starigrad.

20% pripada Zadarskoj županiji i uplaćuje se na račun Zadarske županije.

40% se uplaćuje u Fond za turizam kojim upravlja tijelo državne uprave nadležno za turizam.

Rok dospijeća je 30 dana od dana zaprimanja računa/obračuna.

Članak 5.

Zakupnina u prijelaznom razdoblju, od dana stupanja na snagu Zakona o neprocijenjenom građevinskom zemljištu do dana stupanja na snagu Uredbe o uređenju zakupa na turističkom zemljištu na kojem su izgrađeni hoteli i turistička naselja iznosi 1,70 eura po metru kvadratnom zemljišta na kojem su izgrađeni hoteli ili turistička naselja.

Članak 6.

Ova Odluka stupa na snagu osmog dana od dana objave u „Službenom glasniku Zadarske županije“.

PREDSJEDNIK

Marko Marasović, v.r.

REPUBLIKA HRVATSKA

ZADARSKA ŽUPANIJA

OPĆINA STARIGRAD

Općinsko vijeće

KLASA: 120-01/23-01/01

URBROJ: 2198-9-1-24-2

Starigrad Paklenica, 13. ožujka 2024. godine

Na temelju članka 10. Zakona o plaćama u lokalnoj i područnoj (regionalnoj) samoupravi („Narodne novine„ broj 28/10) i članka 30. Statuta Općine Starigrad („Službeni glasnik Zadarske županije» br. 3/18, 8/18, 3/20, 3/21 i 20/23), Općinsko vijeće Općine Starigrad, na prijedlog načelnika Općine Starigrad, na 18. sjednici održanoj 13. ožujka 2024. godine, donijelo je

O D L U K U

o izmjeni Odluke o koeficijentima za obračun plaće službenika i namještenika

u Jedinstvenom upravnom odjelu Općine Starigrad

Članak 1.

U odluci o koeficijentima za obračun plaće službenika i namještenika u Jedinstvenom upravnom odjelu Općine Starigrad („Službeni glasnik Zadarske županije“ broj 17/23) u članku 3. točki 8. naziv radnog mjesta „Komunalni redar“ mijenja se i glasi:

„Referent – komunalni redar“.

Članak 2.

U članku 3. točki 9. naziv radnog mjesta „Spremačica“ mijenja se i glasi:

„Spremač/ica“.

Članak 3.

Ova Odluka stupa na snagu osmog dana od dana objave u „Službenom glasniku Zadarske županije“.

PREDSJEDNIK

Marko Marasović, v.r.

REPUBLIKA HRVATSKA

ZADARSKA ŽUPANIJA

OPĆINA STARIGRAD

Općinsko vijeće

KLASA: 120-01/24-01/02

URBROJ: 2198-9-1-24-1

Starigrad Paklenica, 13. ožujka 2024. godine

Na temelju Na temelju članka 3. i 6. stavka 2. Zakona o plaćama u lokalnoj i područnoj (regionalnoj) samoupravi („Narodne novine“ broj 28/10, 10/23), članka 35. Zakona o lokalnoj i područnoj (regionalnoj) samoupravi („Narodne novine“, broj: 33/01., 129/05., 109/07., 125/08., 36/09., 150/11., 144/12, 19/13, 137/15, 123/17, 98/19 i 144/20) i članka 31. Statuta Općine Starigrad (»Službeni glasnik Zadarske županije« broj 3/18, 8/18, 3/20, 3/21 i 20/23), Općinsko vijeće na 18. sjednici održanoj dana 13. ožujka 2024. godine donosi

ODLUKU

o plaći i drugim pravima dužnosnika u Općini Starigrad

UVODNE ODREDBE

Članak 1.

(1) Ovom Odlukom o plaći i drugim pravima dužnosnika Općine Starigrad (u daljnjem tekstu: Odluka) određuje se osnovica i koeficijenti za obračun plaće i druga prava dužnosnika Općine Starigrad koji dužnost obavljaju profesionalno, te visina naknade za rad i druga prava dužnosnika Općine Starigrad koji svoju dužnost obavljaju bez zasnivanja radnog odnosa.

(2) Dužnosnik u smislu ove Odluke je:

- Općinski načelnik

RADNI ODNOS DUŽNOSNIKA

Članak 2.

Izrazi koji se koriste u ovoj Odluci, a imaju rodno značenje, odnose se jednako na muški i ženski rod.

PRAVA DUŽNOSNIKA

Članak 3.

Za vrijeme profesionalnog obnašanja dužnosti dužnosnici imaju:

- pravo na plaću,

- pravo na naknadu stvarnih materijalnih troškova nastalih u svezi s obnašanjem dužnosti i

- pravo na potporu.

Članak 4.

Plaću dužnosnika koji dužnost obavlja profesionalno čini umnožak koeficijenta i osnovice za obračun plaće, uvećan za 0,5% za svaku navršenu godinu radnog staža, ukupno najviše za 20%.

Članak 5.

Koeficijenti za obračun plaće dužnosnika koji dužnost obavlja profesionalno je:

- Općinski načelnik: 4,26

Članak 6.

Osnovica za obračun plaće dužnosnika iz članka 4. ove Odluke je osnovica za izračun plaće državnih dužnosnika prema propisima kojima se uređuju obveze i prava državnih dužnosnika

Članak 7.

Dužnosnici koji svoju dužnost obavljaju bez zasnivanja radnog odnosa imaju pravo na mjesečnu naknadu za rad.

Naknade za rad dužnosnika koji dužnost obnašaju bez zasnivanja radnog odnosa utvrđuju se u visini 50% umnoška koeficijenta za obračun plaće odgovarajućeg nositelja dužnosti koji dužnost obavlja profesionalno i osnovice za obračun plaće.

Dužnosnici koji dužnost obnašaju bez zasnivanja radnog odnosa uz naknadu iz stavka 1. ovog članka ostvaruju i pravo na naknadu stvarnih materijalnih troškova nastalih u svezi s obnašanjem dužnosti.

Članak 8.

Naknade materijalnih troškova na koje dužnosnici imaju pravo jesu:

- naknada troškova za službeno putovanje u zemlji i inozemstvu (dnevnica, troškovi prijevoza, gorivo, cestarine, parking),

- naknada troškova prehrane.

Članak 9.

Pravo na troškove za službena putovanja u zemlji i inozemstvu iz članka 8. ove Odluke dužnosnici ostvaruju sukladno propisima koji se primjenjuju na službenike i namještenike u upravnom tijelu Općine Starigrad.

Pravo na naknadu troškova prehrane iz članka 8. ove Odluke dužnosnici ostvaruju u visini iznosa određenih za službenike i namještenike u upravnom tijelu Općine Starigrad.

Članak 10.

Dužnosnici imaju pravo na korištenje službenog automobila, mobilnog uređaja, tablet uređaja i prijenosnog računala u vlasništvu Općine Starigrad 24 (dvadeset četiri) sata dnevno.

Članak 11.

Dužnosnici imaju pravo na potporu:

- potpora u slučaju smrti člana uže obitelji (supružnika, djeteta, roditelja),

- potpora za rođenje djeteta.

Članak 12.

Potpore iz članka 11. ove Odluke dužnosnici ostvaruju u visini iznosa određenih za službenike i namještenike u upravnom tijelu Općine Starigrad.

ZAVRŠNE ODREDBE

Članak 13.

Stupanjem na snagu ove Odluke prestaje važiti Odluka pravima dužnosnika u Općini Starigrad („Službeni glasnik Zadarske županije br. 15/15) i Odluka o visini osnovice i koeficijenta za obračun plaće/naknade za dužnosnike Općine Starigrad („Službeni glasnik Zadarske županije“ br. 8/19).

Članak 14.

Ova Odluka stupa na snagu osmog dana od dana objave u „Službenom glasniku Zadarske županije“.

PREDSJEDNIK

Marko Marasović, v.r.

REPUBLIKA HRVATSKA

ZADARSKA ŽUPANIJA

OPĆINA STARIGRAD

Općinsko vijeće

KLASA: 120-01/24-01/01

URBROJ: 2198-9-1-24-1

Starigrad Paklenica, 13. ožujka 2024. godine

Na temelju članka 30. Statuta Općine Starigrad («Službeni glasnik Zadarske županije», br. 3/18, 8/18, 3/20, 3/21 i 20/23), Općinsko vijeće Općine Starigrad, na svojoj 18. sjednici održanoj dana 13. ožujka 2024. godine, donosi

ODLUKU

o visini plaće direktora društva Argyruntum d.o.o.

Članak 1.

Utvrđuje se bruto plaća direktora društva Argyruntum d.o.o. u visini 1.800,00 EUR, uvećana za 0,5% za svaku navršenu godinu radnog staža.

Članak 2.

Stupanjem na snagu ove Odluke, prestaje s važenjem Odluka o visini plaće direktora društva Argyruntum d.o.o. („Službeni glasnik Zadarske županije“ br. 25/22).

Članak 3.

Ova Odluka stupa na snagu prvi dan nakon objave u „Službenom glasniku Zadarske županije“.

PREDSJEDNIK

Marko Marasović, v.r.

IMPRESSUM

Službeni glasnik Zadarske županije je službeno glasilo Zadarske županije u kojem se objavljuju odluke i drugi akti Zadarske županije, akti jedinica lokalne samouprave s područja Zadarske županije koje nemaju svoje glasilo, te akti drugih pravnih subjekata koji su po zakonu obvezni objavljivati svoje akte u službenom glasilu jedinice područne (regionalne) samouprave.

Ključni naslov (mrežno izdanje): Službeni glasnik Zadarske županije (online)

Ključni naslov (tiskano izdanje): Službeni glasnik Zadarske županije *(do broja 2/1997. glasilo ima naziv Službeni glasnik Županije Zadarsko-kninske)*

ISSN 1849-7527 (Online)

ISSN 1846-0917 (Tisak)

Godina objave: glasilo se objavljuje prema potrebi od 1994. godine.

Glasilo je dostupno u tiskanom i online izdanju od broja 1/1994 do broja 21/2014., dok se od broja 1/2015. glasilo izdaje samo u online izdanju.

Glasilo u online izdanju je dostupno na mrežnoj stranici Zadarske županije https://glasnik.zadarska-zupanija.hr/ .

Izdavač: Zadarska županija, Božidara Petranovića 8, 23 000 Zadar

Uredništvo: Upravni odjel za pravne i zajedničke poslove Zadarske županije

Kontakt:

Tel.: 023/350-325

Faks: 023/350-319

e-mail: ikic@zadarska-zupanija.hr