REPUBLIKA HRVATSKA
ZADARSKA ŽUPANIJA
OPĆINA POLAČA
OIB: 48200439807
Općinski načelnik
KLASA: 351-01/23-01/3
URBROJ: 2198-26-02-23-2

Polača 231/A, 23210 Polača
Tel.:023/662-001, fax.:023/662-201
e-mail:opcina-polaca@zd.t-com.hr

IZVJEŠĆE

o provedbi Plana gospodarenja otpadom OPĆINE POLAČA za 2022. godinu

OPĆINA POLAČA

Polača, ožujak 2023.

Sadržaj:

1. UVOD
2. OBVEZE JEDINICE LOKALNE SAMOUPRAVE
3. DOKUMENTI PROSTORNOG UREĐENJA OPĆINE POLAČA
4. PLAN GOSPODARENJA OTPADOM OPĆINE POLAČA
5. ANALIZA, OCJENA STANJA I POTREBA U GOSPODARENJU OTPADOM NA PODRUČJU OPĆINE POLAČA UKLJUČUJUĆI OSTVARIVANJE CILJEVA
6. PODACI O VRSTAMA I KOLIČINAMA PROIZVEDENOG OTPADA, ODVOJENO SAKUPLJENOG OTPADA, ODLAGANJU KOMUNALNOG I BIORAZGRADIVOG OTPADA TE OSTVARIVANJU CILJEVANA PODRUČJU OPĆINE POLAČA
7. PODACI O POSTOJEĆIM I PLANIRANIM GRAĐEVINAMA I UREĐAJIMA ZA GOSPODARENJE OTPADOM TE STATUS SANACIJE NEUSKLAĐENIH ODLAGALIŠTA I LOKACIJA ONEČIŠĆENIH OTPADOM
8. PODACI O LOKACIJAMA ODBAČENOG OTPADA I NJIHOVOM UKLANJANJU
9. MJERE POTREBNE ZA OSTVARENJE CILJEVA SMANJIVANJA ILI SPRJEČAVANJA NASTANKA OTPADA, UKLJUČUJUĆI IZOBRAZNO-INFORMATIVNE AKTIVNOSTI I AKCIJE PRIKUPLJANJA OTPADA
10. OPĆE MJERE ZA GOSPODARENJE OTPADOM, OPASNIM OTPADOM I POSEBNIM KATEGORIJAMA OTPADA
11. MJERE PRIKUPLJANJA MIJEŠANOG KOMUNALNOG OTPADA I BIORAZGRADIVOG KOMUNALNOG OTPADA, TE MJERE ODVOJENOG PRIKUPLJANJA OTPADNOG PAPIRA, METALA, STAKLA I PLASTIKE TE KRUPNOG (GLOMAZNOG) KOMUNALNOG OTPADA
12. POPIS PROJEKATA VAŽNIH ZA PROVEDBU ODREDBI PLANA, ORGANIZACIJSKI ASPEKTI, IZVORI I VISINA FINANCIJSKIH SREDSTAVA ZA PROVEDBU MJERA GOSPODARENJA OTPADOM
13. ROKOVI I NOSITELJI IZVRŠENJA PLANA
14. ZAKLJUČAK

1. UVOD

Stavkom 1. članka 111. Zakona gospodarenju otpadom („Narodne novine“ broj 84/21), u daljnjem tekstu: Zakon, propisano je da je izvršno tijelo jedinice područne (regionalne) samouprave dužno na svom području predložiti donošenje i osigurati provedbu plana gospodarenja otpadom.

Stavkom 1. članka 173. Zakona, određeno je da je jedinica područne (regionalne) samouprave dužna donijeti plan gospodarenja otpadom do 01. siječnja 2024.godine.

Člankom 173. stavkom 2. Zakona propisano je da do donošenja Plana gospodarenja otpadom jedinica područne (regionalne) samouprave ostaju na snazi Planovi gospodarenja otpadom jedinica lokalne samouprave doneseni na temelju Zakona o održivom gospodarenju otpadom („Narodne novine“, broj 94/13, 73/17, 14/19 i 98/19).

Člankom 173. stavkom 3. Zakona propisano je da je izvršno tijelo jedinice lokalne samouprave dužno za 2021., 2022. i 2023. godinu, dostaviti godišnje izvješće o provedbi Plana gospodarenja otpadom Repbulike Hrvatske za prethodnu kalendarsku godinu jedinici područne (regionalne) samouprave i objaviti ga u službenom glasilu do 31. ožujka tekuće godine.

Općina Polača nalazi se u ravnokotarskom zaobalnom području Zadarske županije. Na zapadu, sjeveru i istoku graniči sa administrativnim područjem Grada Benkovca dok na jugu graniči sa Gradom Biogradom na Moru i Općinom Pakoštane.

Administrativno područje Općine Polača prostire se na površini od 29,92 km^2 od čega preko 60% površine čine obradive poljoprivredne površine.

Općina Polača obuhvaća četiri naselja: Donja Jagodnja, Gornja Jagodnja, Kakma i Polača.

Prema službenom popisu stanovništva iz 2021.godine na području Općine Polača živi 1.406 stanovnika.

Predstavničko tijelo Općine Polača osnovalo je poduzeće Komunalno društvo Polača d.o.o. koje je zaduženo za gospodarenje miješanim komunalnim otpadom na području cijele Općine Polača. Sjedište komunalnog društva Polača d.o.o. je na adresi Polača 231/A, 23423 Polača.

Na području Općine Polača postoji odlagalište komunalnog otpada pod nazivom: Odlagalište komunalnog otpada „Jagodnja Gornja“.

Plan gospodarenja otpadom Općine Polača za razdoblje 2017.-2022.godine donesen je na 4. Sjednici Općinskog vijeća Općine Polača od 20.12.2017.godine, na koji plan je ishođena suglasnost od strane Zadarske županije, Upravni odjel za prostorno uređenje, zaštitu okoliša i komunalne poslove, KLASA:351-02/17-1/57, URBROJ:2198/1-07/8-17-4 od 11.prosinca 2017.godine.

Odluka o donošenju Plana gospodarenja otpadom Općine Polača za razdoblje 2017.-2022.godine objavljena je u „Službenom glasniku“ Općine Polača, broj 7/17., a sam plan objavljen je na internetskoj stranici Općine Polača: www.opcina-polaca.hr, link: http://opcina-polaca.hr/images/PolGodProracuna2017/2017_2018/Nacrt-Plana-gospodarenja-otpadom-Opine-Polaa-za-razdob-1.pdf

2. OBVEZE JEDINICE LOKALNE SAMOUPRAVE

Gospodarenje otpadom temelji se na uvažavanju načela zaštite okoliša propisanih zakonom kojim se uređuje zaštita okoliša, a osobito na temelju načela:

- „Načelo onečišćivač plaća“
- „Načelo blizine“
- „Načelo samodostatnosti“
- „Načelo sljedivosti“

Jedinica lokalne samouprave dužna je na svom području osigurati:

- javnu uslugu prikupljanja miješanog komunalnog otpada, i biorazgradivog komunalnog otpada,
- odvojeno prikupljanje otpadnog papira, metala, stakla, plastike i tekstila te krupnog (glomaznog) komunalnog otpada,
- sprječavanje odbacivanja otpada na način suprotan ovom Zakonu te uklanjanje tako odbačenog otpada,
- provedbu Plana,
- donošenje i provedbu Plana gospodarenja otpadom jedinice lokalne samouprave, odnosno Grada Zagreba,
- provođenje izobrazno-informativnih aktivnosti na svom području,
- mogućnost provedbe akcija prikupljanja otpada.

Jedinica lokalne samouprave dužna je osigurati provedbu prethodno navedenih obveza na kvalitetan, postojan i ekonomski učinkovit način u skladu sa načelima održivog razvoja, zaštite okoliša i održivog gospodarenja otpadom osiguravajući pri tome javnost rada.

Također više jedinica lokalne samouprave mogu sporazumno osigurati zajedničko ispunjenje jedne ili više obveza, te je dužna sudjelovati u sustavima sakupljanja posebnih kategorija otpada sukladno propisu kojim se uređuje gospodarenje posebnom kategorijom otpada, te osigurati provedbu obveze na kvalitetan, postojan i ekonomski učinkovit način u skladu s načelima održivog razvoja, zaštite okoliša i gospodarenja otpadom osiguravajući pri tom javnost rada.

Općina Polača je tijekom 2022. godine, izvršila sanaciju „divljih deponija“ i to na lokacijama Poslovna zona „Primat“ Polača, podnožje brda „Petrim“ Donja Jagodnja i „Trojanska draga“ Donja Jagodnja, koji troškovi sanacije su iznosili 606.167,50 kuna, financirani od strane Fonda za zaštitu okoliša i energetsku učinkovitost (80%) i Općine Polača (20%).

3. DOKUMENTI PROSTORNOG UREĐENJA OPĆINE POLAČA

Prostorni plan uređenja Općine Polača usklađen je sa Zakonom o održivom gospodarenju otpadom u smislu da je na području Općine određena lokacija za odlaganje komunalnog otpada, koji je određen u

Tekstualnom dijelu iz odredbi Prostornog plana uređenja Općine Polača

7. Postupanje s otpadom

Članak 118.

Do izgradnje centralnog odlagališta Županije, otpad se mora odvoziti na privremeni deponij, određen ovim Planom označen na kartografskom prikazu 1.1. Korištenje i namjena površina - Površine za razvoj i uređenje. U gospodarskoj zoni potrebno je odrediti položaj transfver stanice.

Članak 119.

U cilju unapređivanja stanja u postupanju s otpadom potrebno je:

- Propisati mjere izbjegavanja i smanjivanja nastajanja otpada
- Propisati mjere iskorištenja vrijednih dijelova otpada s ciljem smanjenja količine otpada
- Uspostaviti program odvojenog sakupljanja opasnog otpada iz kućanstva koji se sastoji od kemijskih sredstava za čišćenje, boja i lakova, starih lijekova, istrošenih akumulatora i baterija, istrošenih motornih ulja i.t.d.
- Odrediti mjere saniranja odlagališta otpada i otpadom onečišćena tla.
- Propisati mjere nadzora i praćenja postupanja s otpadom.
- Odrediti izvore i visinu financijskih sredstava za provođenje pojedinih mjera.
- Odrediti rokove za izvršenje utvrđenih mjera.
- Na području općine uspostaviti jedan do dva reciklažna dvorišta u svrhu edukacije stanovništva. Reciklažno dvorište trebalo bi sadržavati kontejnere za: PET ambalažu, limenke, staklo, papir, stare lijekove, akumulatore, otpadna motorna ulja, otpadna jestiva ulja.
- Poduzimati mjere za realizaciju obiteljskih kompostana čime se može smanjiti količina otpada i za 30 %.
- Građevinski otpad koristiti za sanaciju postojećih smetlišta, ali i trajno odrediti mjesta njegova deponiranja.
- Težiti provedbi programa postave kontejnera za sabijanje otpada
- Postojeća nekontrolirana (divlja) odlagališta obavezno sanirati.

Kartografski prikaz iz PPUO Polača - Korištenje i namjena površina

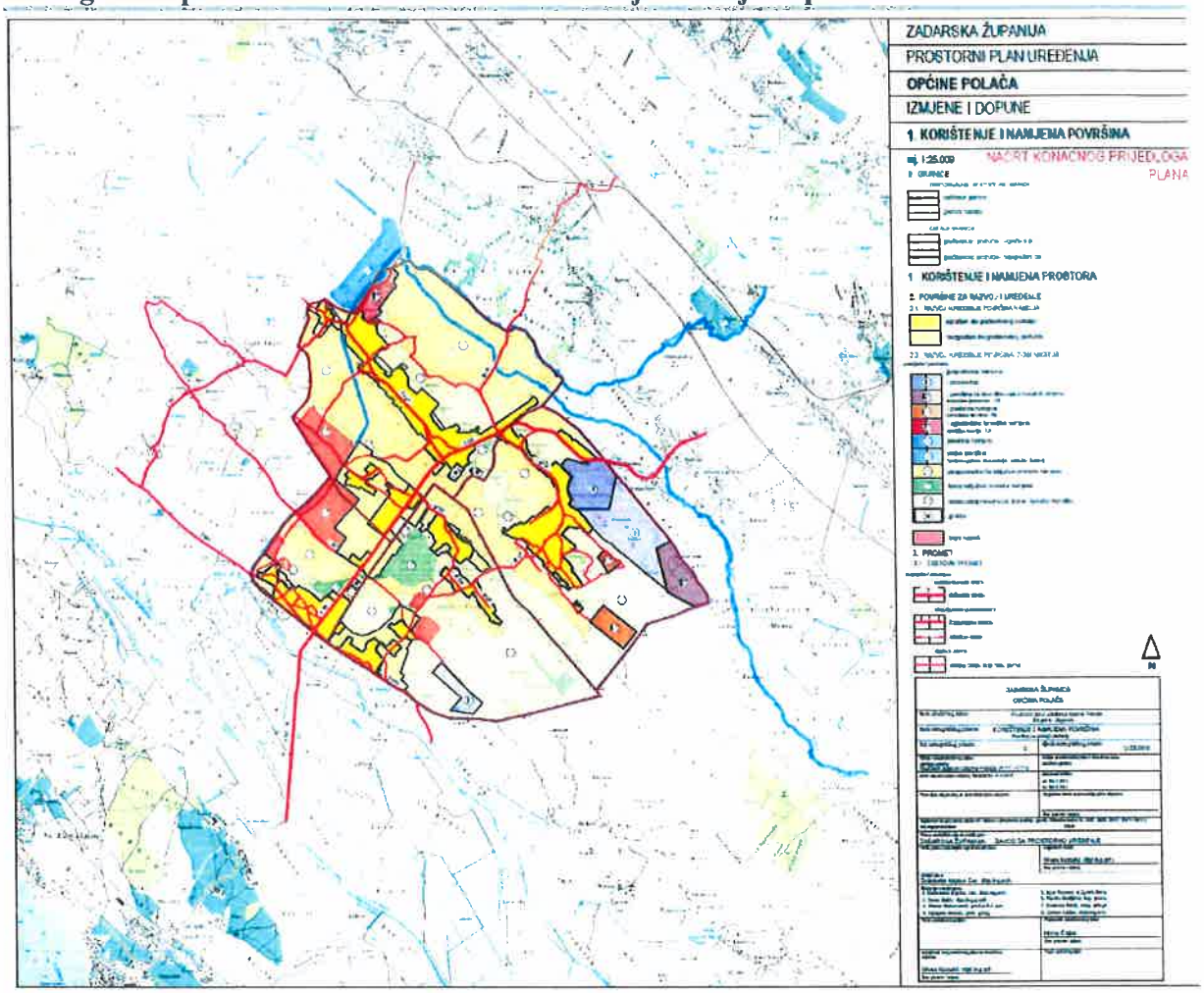

Kartografski prikaz iz PPUO Polača – naselje Jagodnja Gornja

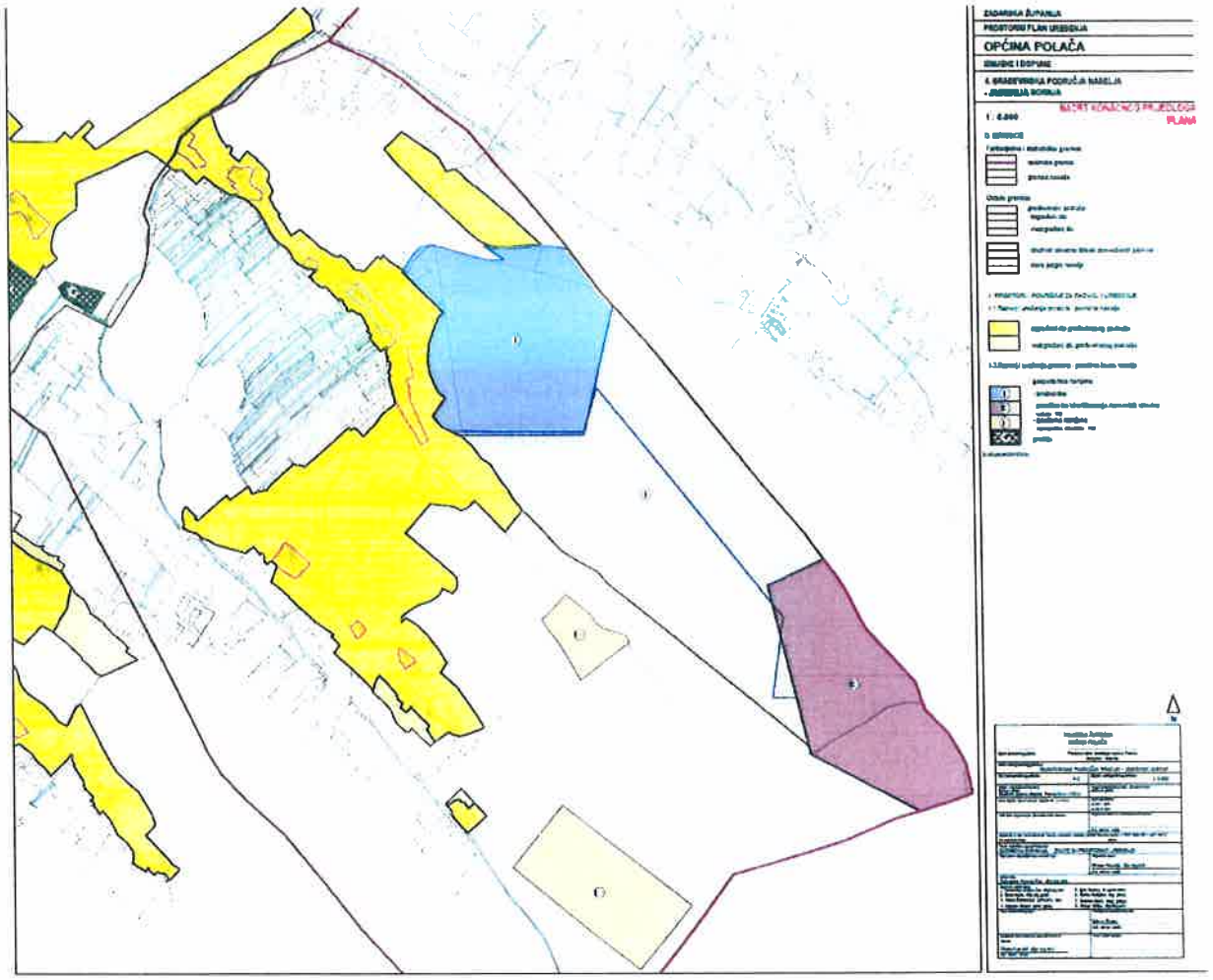
OPĆINA POLAČA
PLANA

Planirane građevine i uređaji za gospodarenje otpadom – gradi se novo uređeno odlagalište otpada „Jagodnja Gornja“- Idejni projekt Odlagališta otpada „Jagodnja Gornja“

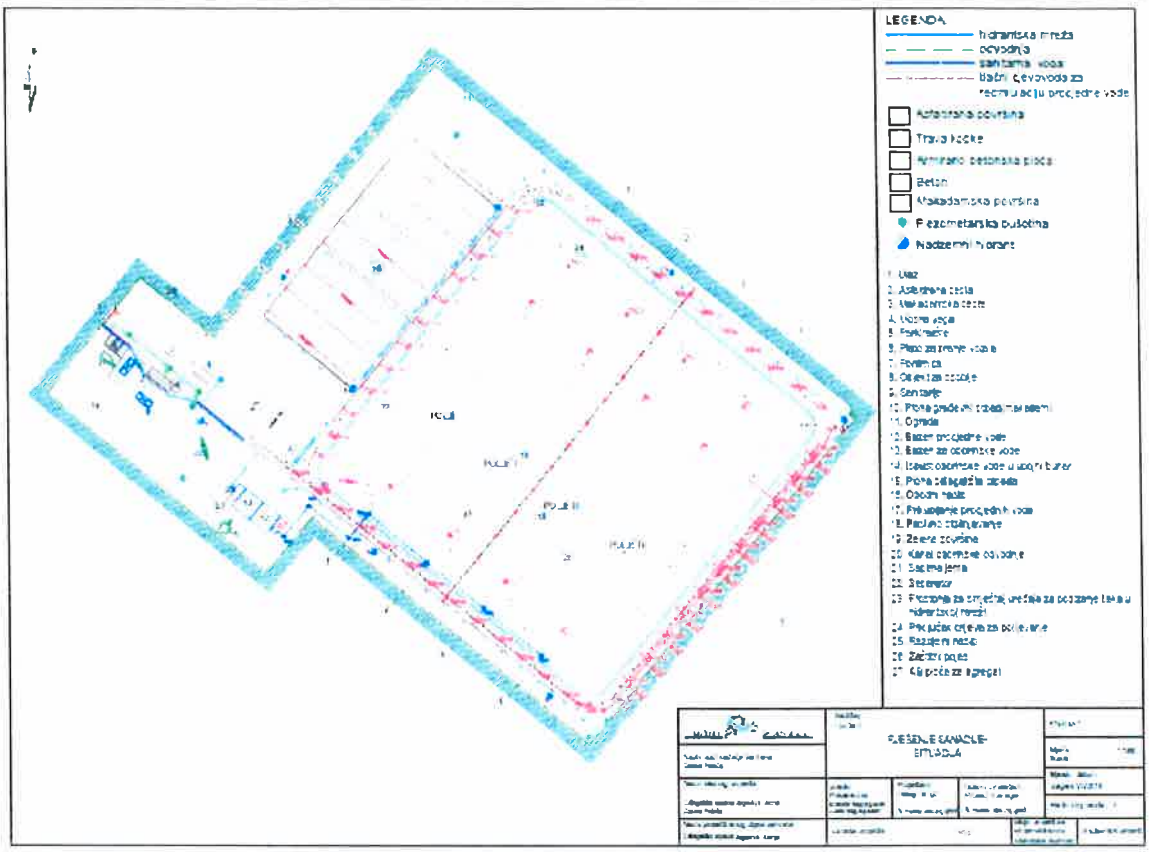

Staro, neuređeno odlagalište otpada „Jagodnja Gornja“ je sanirano, a na planiranom odlagalištu izrađeni su objekti na slici gore.

Izvedeni radovi na sanaciji odlagališta komunalnog otpada „Jagodnja Gornja“ u Općini Polača

Radovi na sanaciji započeti 21.09.2016.godine završeni 18.08.2017.godine

Prijava radova nadležnom tijelu izvršena dana 4. svibnja 2016.godine. Odabrani izvođač je uveden u posao dana 11. rujna 2016.godine. Rok završetka radova je bio 12 mjeseci od dana uvođenja u posao od strane nadzornog inženjera. Izvedeni radovi su pratili planirani tempo prema službenom dinamičnom planu te su ispoštovani zadani rokovi. Građevinski radovi su završeni dana 18.08.2017.godine što je upisano u građevinski dnevnik. Obavijest o završetku radova dostavljena je Općini Polača 24.08.2017.godine, a službena primopredaja radova izvršena je 31.08.2017.godine.

Izvedeni radovi:

- Temeljni brtveni sustav polja I, II, III i IV,
- Sustav za odvodnju procjedne vode,
- Bazen za procjedne vode,
- Sustav za recirkulaciju procjedne vode,
- Odvodnja oborinske vode obodnog kanala,
- bazen za oborinske vode,
- Sustav odvodnje sanirano otpadnih voda,
- Otplinjavanje -izvedba plinskih zdenaca na poljima I, II, III

- Premještanje postojećeg otpada,
-Sanacija terena na mjestu uklonjenog otpada,
- Piezometarske bušotine,
- Objekt za osoblje,
- Mosna vaga,
- Plato za pranje kotača,
- Plato za građevinski otpad,
- Asfaltna prometnica,
- Makadamska prometnica,
- Ploha pod travnatim kockama,
- Sustav odvodnje oborinske vode ulazno izlazne zone,
- Ograda,
- Interna vodovodna mreža,
- Monterski radovi na bazenu za procjedne i oborinsku vodu,
- Doprema i montaža kontejnera za osoblje i izvedbu instalacije sanitarne i ostale opreme,
- Dovršen je nosivi sloj kolničke konstrukcije,
- Asfaltiranje ulazno-izlazne zone,
- Dovršena je hidrantska mreža te postavljanje hidrantskih ormarića i opreme,
- Dovršen je i video nadzor,
- Elektro radovi unutar odlagališta,
- Instalacija agregata

Fotodokumentacija radova







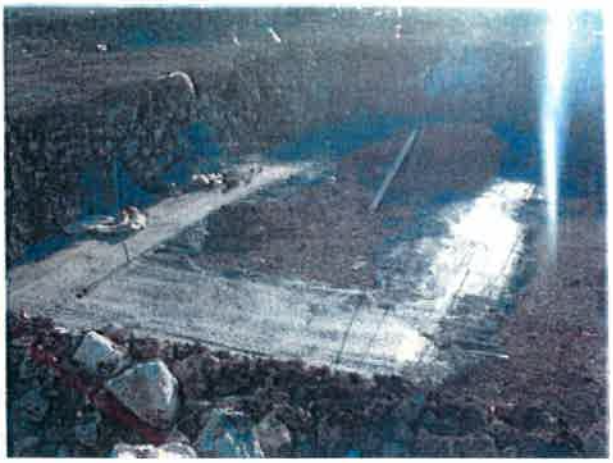





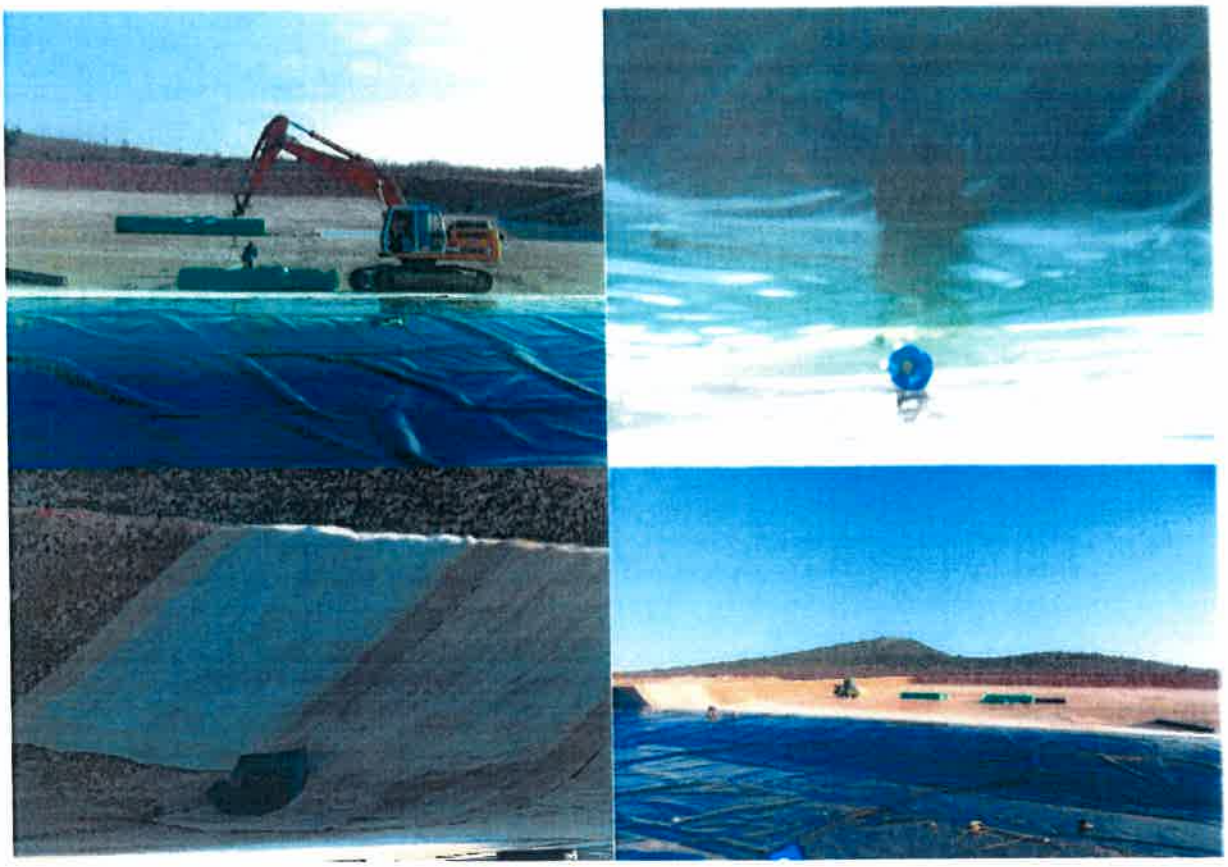

Nakon završetka radova na sanaciji dana 18. kolovoza 2017. godine za isto odlagalište podnesen je zahtjev za Uporabnu dozvolu dana 14. svibnja 2018. te je ista ishođena dana 02.12.2019. godine.

Dana 11. prosinca 2020.g., ishođena je Građevinska dozvola za rekonstrukciju i proširenje odlagališta neopasnog otpada „Jagodnja Gornja“, KLASA: UP/I-361-03/20-01/000024, URBROJ: 2198/1-07-01/1-20-0027.

Nakon provedenog postupka javne nabave male vrijednosti, izabran je najpovoljniji ponuditelj „BEMIX“ d.o.o., iz Grebaštice te je dana 17. lipnja 2021.g. zaključen Ugovor o izvođenju radova na rekostrukciji i proširenju odlagališta neopasnog otpada „Jagodnja Gornja“, faza IV, a uvođenje u posao izvršeno je dana 16.kolovoza 2021.godine. Radovi su završeni dana 26. siječnja 2022. godine te je 25. svibnja 2022. godine, ishođena Uporabna dozvola, KLASA: UP/I-361-05/22-01/000006.



Lokacija postojećeg i prijedlog proširenja odlagališta.

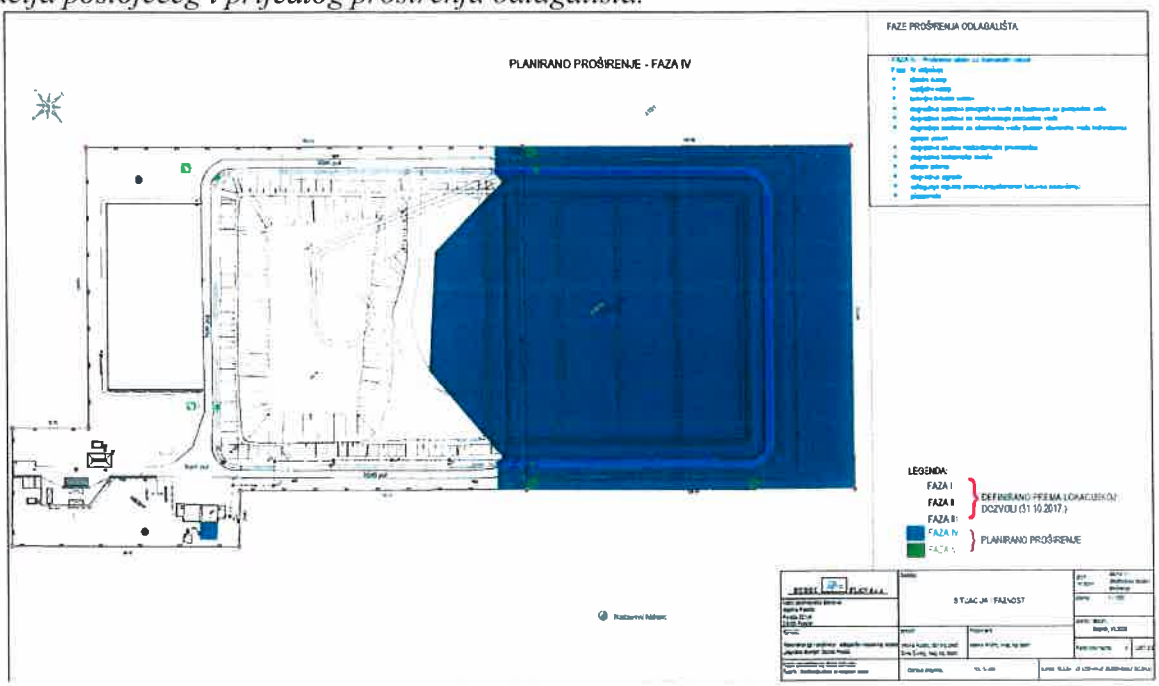

Slika 1.

Slika 2.

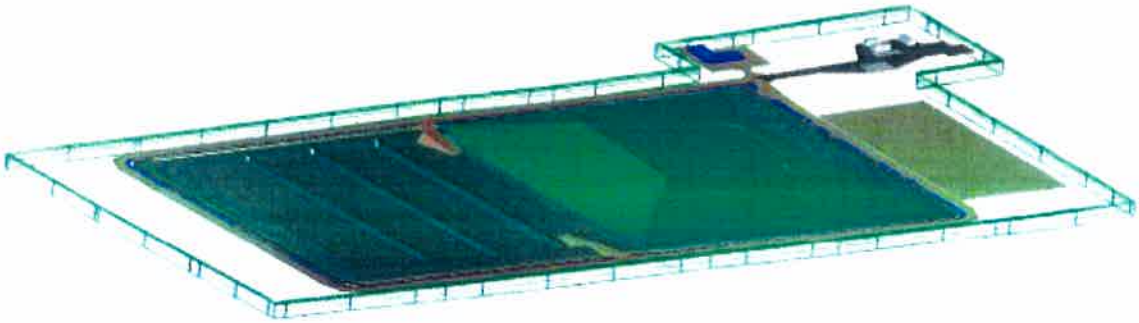

Slika 1. i 2.: predloženi model rekonstrukcije i proširenja odlagališta

4. PLAN GOSPODARENJA OTPADOM OPĆINE POLAČA

Plan gospodarenja otpadom Općine Polača izrađen je sukladno

1. Zakonu o održivom gospodarenju otpadom.

Plan gospodarenja otpadom grada ili općine donosi gradsko, odnosno općinsko vijeće, uz prethodnu suglasnost upravnog tijela jedinice područne (regionalne) samouprave nadležnog za poslove zaštite okoliša.

Jedinica lokalne samouprave dostavlja godišnje Izvješće o provedbi Plana jedinici područne (regionalne) samouprave do 31. ožujka tekuće godine za prethodnu kalendarsku godinu i objavljuje ga u svom službenom glasilu.

Plan gospodarenja otpadom Općine Polača za razdoblje 2017.-2022.godine, objavljen je u „Službenom glasniku" Općine Polača, broj 7/17.

Izmjene i dopune plana tijekom 2020.godine nisu rađene

Suglasnost od strane Zadarske županije, Upravni odjel za prostorno uređenje, zaštitu okoliša i komunalne poslove, KLASA:351-02/17-1/57, URBROJ:2198/1-07/8-17-4 od 11.prosinca 2017.godine

Plan gospodarenja otpadom sadrži:

1. Uvod i polazne osnove
2. Stanje u gospodarenju otpadom
3. Ciljevi gospodarenja otpadom i obvezu u gospodarenju otpadom
4. Postojeće i planirane građevine i uređaji za gospodarenje otpadom
5. Status sanacije neuređenih odlagališta i lokacija onečišćenih otpadom
6. Podaci o lokacijama odbačenog otpada i njihovom uklanjanju
7. Mjere za ostvarivanje cilja smanjivanja ili sprječavanja nastanka otpada
8. Opće mjere za gospodarenje otpadom, opasnim otpadom i posebnim kategorijama otpada
9. Mjere prikupljanja miješanog komunalnog i biorazgradivog komunalnog otpada
10. Mjere odvojenog prikupljanja otpada papira, metala, stakla i plastike te krupnog (glomaznog9 komunalnog otpada

11. Popis projekata važnih za provedbu odredbi plana
12. Izvori i visina financijskih sredstava za provođenje mjera
13. Rokovi i nositelji izvršenja Plana gospodarenja otpadom Republike Hrvatske

Ciljevi:
- Smanjivanje ili sprječavanje otpada
- Edukacija i informiranje javnosti
- Ciljevi (zajednički cilj, promidžbeni cilj, sociološki cilj, kratkoročni cilj, dugoročni cilj
- Akcija prikupljanja otpada

Opće mjere:
- Gospodarenje opasnim otpadom
- Gospodarenje posebnim kategorijama otpada
  - Biootpad
- Otpadni tekstil i obuća
- Građevini otpad
- Ambalaža i ambalažni otpad
- Otpadni električni i elektronički uređaji i oprema
- Otpadna vozila
- Otpadne bakterije i akumulatori
- Otpadne gume
- Otpadna ulja
- Otpad iz industrije titan dioksida
- Otpad koji sadrži poliklorirane bifenile (PCB) i poliklorirane terfenile (PCT)
- Otpad koji sadrži azbest
- Otpadni mulj iz uređaja za pročišćavanje otpadnih voda
- Medicinski otpad

Mjere prikupljanja miješanog komunalnog otpada i biorazgradivog otpada

Mjere odvojenog prikupljanja otpada papira, metala, stakla i plastike te krupnog (glomaznog) komunalnog otpada

5. ANALIZA, OCJENA STANJA I POTREBA U GOSPODARENJU OTPADOM NA PODRUČJU OPĆINE POLAČA UKLJUČUJUĆI OSTVARIVANJE CILJEVA

Na području Općine Polača organiziranim skupljanjem komunalnog otpada obuhvaćeno je 100% stanovništva. Stanovnici i gospodarski subjekti imaju na raspolaganju spremnike od 120 litara, 240 litara i 1100 litara za odlaganje miješanog komunalnog otpada te reciklabilnog otpada, koje se dva puta tjedno prazne i odvoze na sanirano odlagalište otpada, a tvrtka koja skuplja komunalni otpad je Komunalno društvo Polača d.o.o. Polača.

Na području Općine Polača postavljeno je 7 „zelenih otoka" sa ukupno 21 spremnikom zapremnine 1100 litara za odvojeno prikupljanje papira/kartona, stakla i plastike. Općina Polača kao jedinica lokalne samouprave sa brojem stanovnika manjim od 1.500, a u skladu sa člankom 35. stavak 2. Zakona o održivom gospodarenju otpadom osigurala je funkcioniranje

reciklažnog dvorišta na svojem području postavljanjem mobilne jedinice i to na četiri lokacije: naselje Polača – nasuprot općinske zgrade, naselje Kakma – na trgu, naselje: Gornja Jagodnja – kod mjesne škole, naselje: Donja Jagodnja – kod mjesne škole

Građevni otpad se odvojeno odlaže na zasebnu plohu predviđenu za odlaganje građevnog otpada.

6. PODACI O VRSTAMA I KOLIČINAMA PROIZVEDENOG OTPADA, ODVOJENO SAKUPLJENOG OTPADA, ODLAGANJU KOMUNALNOG I BIORAZGRADIVOG OTPADA TE OSTVARIVANJU CILJEVA NA PODRUČJU OPĆINE POLAČA

Tvrtka ili naziv	Područje sa kojeg je otpad skupljen (općina/grad)	Broj stanovnika obuhvaćen skupljanjem	Ključni broj otpada	Naziv otpada	Ukupno sakupljeno (preuzeto u tekućoj godini) tona
Komunalno društvo Polača d.o.o.	*Općina Polača*	*1468*	*200301*	*Miješani komunalni otpad*	*298,56*
Komunalno društvo Polača d.o.o.	*Općina Polača*	*1468*	*200307*	*Glomazni*	*161,1*
Benković d.o.o.	*Grad Benkovac*	*11026*	*200201*	*Biorazgradivi otpad*	*17,89*
Benković d.o.o.	*Grad Benkovac*	*11026*	*200301*	*Miješani komunalni otpad*	*2753,43*
Benković d.o.o.	*Grad Benkovac*	*11026*	*200303*	*Ostaci od čišćenja ulica*	*2,23*
Benković d.o.o.	*Grad Benkovac*	*11026*	*200307*	*Glomazni otpad*	*108,3*
Bošana d.o.o.	*Grad Biograd na Moru*	*5569*	*170107*	*Mješavine betona, cigle, crijepa/pločica i keramike koje nisu navedene pod 170106**	*294,065*
Bošana d.o.o.	*Grad Biograd na Moru*	*5569*	*200201*	*Biorazgradivi otpad*	*296,23*
Bošana d.o.o.	*Grad Biograd na Moru*	*5569*	*200307*	*Glomazni otpad*	*39,23*
Bošana d.o.o.	*Grad Biograd na Moru*	*5569*	*200301*	*Miješani komunalni otpad*	*2514,86*
HAC d.o.o.	*Tehnička jedinica održavanja Benkovac i*	-	*200301*	*Miješani komunalni otpad*	*113,71*

	Maslenica				
Trasnport Buterin d.o.o.	*Područje Zadarske županije*	-	*170107*	*Mješavine betona, cigle,crijepa/pločica i keramike koje nisu navedene pod 170106**	*6*
Transport Buterin d.o.o.	*Područje Zadarske županije*	-	*200301*	*Miješani komunalni otpad*	*4,16*
Komunalno trgovačko društvo Bilan d.o.o.	*Općina Orebić*	*4122*	*200301*	*Miješani komunalni otpad*	*1967,35*
LOŠI d.o.o.	*Općina Pakoštane*	*4123*	*200301*	*Miješani komunalni otpad*	*1849,02*
MAKARSKI KOMUNALAC d.o.o.	*Grad Makarska*	*13834*	*200301*	*Miješani komunalni otpad*	*8393,42*
ORLIĆ d.o.o.	*Općina Tkon*	*763*	*200301*	*Miješani komunalni otpad*	*335,64*

7. PODACI O POSTOJEĆIM I PLANIRANIM GRAĐEVINAMA I UREĐAJIMA ZA GOSPODARENJE OTPADOM TE STATUS SANACIJE NEUSKLAĐENIH ODLAGALIŠTA I LOKACIJA ONEČIŠĆENIH OTPADOM

Naziv odlagališta	*Opis**	*Status korištenja***	*Status aktivacije****
Jagodnja Gornja	Odlagalište se komunalnog otpada nalazi 1 km jugoistočno od naselja Jagodnja Gornja koje okružuje nekoliko brda i šumska vegetacija. Odlagalište navedenog otpada je službeno odlagalište. Otpad se na ovu lokaciju odlaže od 1997.godine, a 2016.godine započeta je sanacija te je u cijelosti završena u kolovozu 2017.godine na način da je izrađena nova ploha za odlaganje komunalnog otpada te preslagivanje postojećeg otpada na novu plohu. Ploha za odlaganje otpada izgrađena je	Aktivno	Sanirano uz daljnje korištenje

	modularno u četiri polja što omogućuje racionalni prestanak odlaganja kada se za to steknu uvjeti. Sanacija postojećeg otpada provedena je u dvije faze. U prvoj fazi izvedena je nova ploha za odlaganje komunalnog otpada (polje I i polje II) kao sanitarna deponija sa temeljnim brtvenim sustavom. II faza nakon što se izvede nova ploha i na nju počne odlagati otpad postojeći otad se u cijelosti prebaci na novu plohu, a tlo ispod otpada se dekontaminira, rekultivira, a dio se koristi za smještaj novih objekata.		

8. PODACI O LOKACIJAMA ODBAČENOG OTPADA I NJIHOVOM UKLANJANJU

Lokacija divljih odlagališta na području općine Polača nema, već dolje tablični prikaz prikazuje sanaciju divljih deponija koja su sanirana tijekom prethodnih godina te u 2022. godini, financirana dijelom iz sredstava Fonda za zaštitu okoliša i energetsku učinkovitost te dijelom iz Proračuna Općine Polača.

Naziv uklonjenog divljeg odlagališta	Troškovi uklanjanja otpada u kunama	Financiranje iz proračuna JLS	Financiranje iz sredstava FZOEU	Drugi način financiranja
Muvača, Jagodnja Donja 1, Jagodnja Donja 2	1.322,351,13	475.847,80	846.503,33	
Prtenjače 1 i Prtenjače 2	1.536.412,20	312.44058	1.223.971,02	
Kakma	294.726,45	165.359,22	129.367,23	
Jagodnja Gornja	250.291,47	152.804,48	97.486,99	
Peraići-sjever	166.284,93	89.782,24	76.502,69	
Ražnjevići-sjever	77.085,33	39.793,01	37.292,32	
Maslarde – sjever	154.981,23	81.770,15	73.211,08	

Naziv uklonjenog divljeg odlagališta	Troškovi uklanjanja otpada u kunama	Financiranje iz proračuna JLS	Financiranje iz sredstava FZOEU	Drugi način financiranja

Poslovna zona „Primat Polača Podnožje brda „Petrim“ Donja Jagodnja „Trojanska draga“ Donja Jagodnja	606.167,50	121.233,50	484.934,00	-

9. MJERE POTREBNE ZA OSTVARENJE CILJEVA SMANJIVANJA ILI SPRJEČAVANJA NASTANKA OTPADA, UKLJUČUJUĆI IZOBRAZNO-INFORMATIVNE AKTIVNOSTI I AKCIJE PRIKUPLJANJA OTPADA

Općina Polača na svom području:

- ima organizirano prikupljanje miješanog komunalnog otpada.

- je osigurala odvojeno prikupljanje otpadnog papira, metala, stakla, plastike i tekstila te krupnog (glomaznog) komunalnog otpada putem mobilnog reciklažnog dvorišta i putem 7 zelenih otoka koji su postavljeni po naseljima, kao i organizirano odvojeno prikupljanje krupnog (glomaznog) komunalnog otpada 12 puta godišnje.

- ima uspostavljenu službu za održavanje komunalnog reda koja vodi evidenciju o nepropisno odbačenom otpadu te organizira uklanjanje tako odbačenog otpada.

- je osigurala donošenje Plana gospodarenja otpadom, te provodi izobrazno-informativne aktivnosti na svom području putem oglasnih ploča i dijeljenjem informativnih letaka.

- je organizirala funkcioniranje mobilno reciklažnog dvorišta na svom području.

- ima uspostavljenu uslugu prijevoza krupnog (glomaznog) komunalnog otpada

-ima uspostavljenu službu za održavanje komunalnog reda jedinice lokalne samouprave u kojoj je zaposlen jedan komunalni redar

10. OPĆE MJERE ZA GOSPODARENJE OTPADOM, OPASNIM OTPADOM I POSEBNIM KATEGORIJAMA OTPADA

Obzirom da u Republici Hrvatskoj još uvijek nije razrađen koncept gospodarenja opasnim otpadom, određene vrste opasnog otpada kao što su: baterije, akumulatori, lijekovi i sl.... odlažu se mobilno reciklažno dvorište.

Posebnom kategorijom otpada kao što je otpadni tekstil i obuća, električni i elektronički uređaji i oprema, otpadna ulja odlažu se u mobilno reciklažno dvorište.

11. MJERE PRIKUPLJANJA MIJEŠANOG KOMUNALNOG OTPADA I BIORAZGRADIVOG KOMUNALNOG OTPADA, TE MJERE ODVOJENOG PRIKUPLJANJA OTPADNOG PAPIRA, METALA, STAKLA I PLASTIKE TE KRUPNOG (GLOMAZNOG) KOMUNALNOG OTPADA

Na području Općine Polača organiziranim skupljanjem komunalnog otpada obuhvaćeno je 100% stanovništva. Stanovnici i gospodarski subjekti imaju na raspolaganju spremnike od 120, 240 i 1100 litara za odlaganje miješanog komunalnog otpada i reciklabilnog otpada koje se dva puta tjedno prazne i odvoze na sanirano odlagalište otpada, a tvrtka koja skuplja komunalni otpad je Komunalno društvo Polača d.o.o. Polača.

Na području Općine Polača postavljeno je 7 „zelenih otoka" sa ukupno 21 spremnikom zapremnine 1100 litara za odvojeno prikupljanje papira/kartona, stakla i plastike, te uz trgovine mješovitom robom, postavljeni su spremnici za prikupljanje starih baterija.

Općina Polača kao jedinica lokalne samouprave sa brojem stanovnika manjim od 1.500, a u skladu sa člankom 35. Stavak 2. Zakona o održivom gospodarenju otpadom osigurala je funkcioniranje reciklažnog dvorišta na svojem području postavljanjem mobilne jedinice i to na četiri lokacije: naselje Polača – nasuprot općinske zgrade, naselje Kakma – na trgu, naselje: Gornja Jagodnja – kod mjesne škole, naselje: Donja Jagodnja – kod mjesne škole.

12. POPIS PROJEKATA VAŽNIH ZA PROVEDBU ODREDBI PLANA, ORGANIZACIJSKI ASPEKTI, IZVORI I VISINA FINANCIJSKIH SREDSTAVA ZA PROVEDBU MJERA GOSPODARENJA OTPADOM

Redni broj	Naziv provedenog projekta	*Utrošena financijska sredstva*	*Izvor financijskih sredstava*
1.	Postavljeni spremnici za odvojeno prikupljanje otpada (staklo, papir, plastika)	111.125,00	Općina Polača = 20% Fond za zaštitu okoliša i energetsku učinkovitost = 80%
2.	Javni poziv za iskaz interesa za nabavu spremnika za odvojeno prikupljanje otpada (2018.g.) 28.02.2020.g. Postavljeno 7 kontejnera HDPE (1100 litara)-reciklabilni otpad 30.06.2020.g., postavljeno 7 kontejnera metalni (1100	**9.198,88** **21.131,25**	Općina Polača- 15% Fond za zaštitu okoliša i energetsku učinkovitost- 85%

	litara) - biootpad		
3.	Javni poziv za iskaz interesa za nabavu spremnika za reciklabilni otpad(2020.) Tijekom 2021. korisnicima na kućnom pragu te pravnim osobama podijeljene kante za reciklabilni otpad	**151.856,25**	Općina Polača - 15% Fond za zaštitu okoliša i energetsku učinkovitost 85 %
4.	Javni poziv za sufinanciranje poticaja mjera odvojenog sakupljanja komunalnog otpada (JP ZO 6/2022) Tijekom 2022. godine izvršena nabava komualne opreme elektro čistilica i elektro kolica	**335.895,00**	Općina Polača – 20 % Fond za zaštitu okoliša i energetsku učinkovitost – 80 %

13. ROKOVI I NOSITELJI IZVRŠENJA PLANA

Redni broj	*Predviđeno PGO za 2022. god*	*Izvršeno DA/NE/DJELOMIČNO*
1.	Informiranje i edukacija stanovništva o važnosti smanjenja količine otpada i načinu odvajanja otpada	DA – Općina Polača
2.	Uspostava sustava za zaprimanje obavijesti o nepropisno odbačenom otpadu putem službene internetske stranice Općine Polača	DA- Općina Polača
3.	Postavljanje spremnika za odvojeno prikupljanje otpada „Zeleni otoci“	DA- Komunalno društvo Polača d.o.o.
4.	Postavljanje mobilnog reciklažnog dvorišta	DA – Komunalno društvo Polača d.o.o.
5.	Izvršena sanacija odlagališta otpada	DA – Općina Polača
6.	Organizirano skupljanje komunalnog otpada	DA – Komunalno društvo Polača d.o.o.
7.	Održavanje odlagališta otpada	DA – Općina Polača
8.	Uspostavljena aplikacija ELOO	DA- Općina Polača
9.	Izvršeno proširenje odlagališta otpada	DA –Općina Polača

14. ZAKLJUČAK

Na području Općine Polača provode se aktivnosti vezane uz učinkovito gospodarenje otpadom, što pokazuje i činjenica da Općina Polača u suradnji sa Fondom za zaštitu okoliša i energetsku učinkovitost izvršila sanaciju odlagališta komunalnog otpada „Jagodnja Gornja", kao i proširenje predmetnog odlagališta te postavila i organizira prikupljanje na sedam lokacija zelene otoke za odvojeno prikupljanje otpada, kao i izvršila nabavku mobilnog reciklažnog dvorišta.

Također su svim korisnicima usluga podijeljeni spremnici od 120 litara za prikupljanje reciklabilnog otpada na kućnom pragu, kao i pravnim osobama spremnici od 1100 litara.

I dalje treba ulagati napore vezane uz odlaganje otpada, a krajnji cilj je smanjiti u što većoj mjeri količinu komunalnog otpada, te u svakom trenutku u slučaju nastanka divlji odlagališta, iste i sanirati. Nadalje pristupiti izgradnji reciklažnog dvorišta, te opremiti kontejnerima i spremnicima za odlaganje korisnih otpadnih tvari, aluminijska ambalaža i metalnog otpada, te provoditi intenzivnu edukaciju stanovništva vezano uz odvojeno skupljanje otpada s ciljem podizanja ekološke svijesti građana.

REPUBLIKA HRVATSKA OPĆINA POLAČA OPĆINSKI NAČELNIK ZADARSKA ŽUPANIJA

OPĆINSKI NAČELNIK
Tomislav Prtenjača