SLUŽBENI GLASNIK
ZADARSKE ŽUPANIJE

Broj 18
ISSN 1849-7527

ZADAR, 08. srpnja 2022. godine
GODINE: XXIX

AKT ŽUPANA

1. Izvješće Zadarske županije o provedbi Plana gospodarenja otpadom Republike Hrvatske za 2021. godinu i objedinjena izvješća jedinica lokalne samouprave Zadarske županije o provedbi Plana gospodarenja otpadom za 2021. godinu

REPUBLIKA HRVATSKA
ZADARSKA ŽUPANIJA

ŽUPAN

KLASA: 351-06/22-1/2
URBROJ: 2198-01-22-3
Zadar, 27. lipnja 2022. godine

IZVJEŠĆE ZADARSKE ŽUPANIJE O PROVEDBI PLANA GOSPODARENJA OTPADOM REPUBLIKE HRVATSKE ZA 2021. GODINU

I

OBJEDINJENA IZVJEŠĆA JEDINICA LOKALNE SAMOUPRAVE ZADARSKE ŽUPANIJE O PROVEDBI PLANA GOSPODARENJA OTPADOM REPUBLIKE HRVATSKE ZA 2021. GODINU

REPUBLIKA HRVATSKA 1 ZADARSKA ŽUPANIJA ŽUPAN

ŽUPAN

Božidar Longin, dipl.ing.

Sadržaj

1. Uvod 3

2. Načela i ciljevi iz propisa kojima se uređuje gospodarenje otpadom 4

2.1. Zakon o gospodarenju otpadom 4

2.1.1. Obveze u gospodarenju otpadom koje proizlaze iz Zakona o gospodarenju otpadom 5

2.2.1. Plan gospodarenja otpadom Republike Hrvatske za razdoblje 2017. – 2022. godine 6

2.2.1.1. Ciljevi za gospodarenje otpadom iz Plana gospodarenja otpadom Republike Hrvatske za razdoblje 2017. - 2022. godine 7

2.2.1.2. Mjere za provedbu Plana gospodarenja otpadom Republike Hrvatske za razdoblje 2017. - 2022. godine 8

2.2.2. Plan gospodarenja otpadom jedinice lokalne samouprave 10

3. Izvješća jedinica lokalne samouprave Zadarske županije o provedbi Plana gospodarenja otpadom Republike Hrvatske za 2021. godinu 13

4. Gospodarenje otpadom na području Zadarske županije 15

4.1. Gospodarenje komunalnim otpadom 15

4.2. Reciklažna dvorišta 23

4.3. Odlagališta otpada 31

5. Podaci o lokacijama odbačenog otpada i njihovom uklanjanju 32

5.1. Status lokacija visoko opterećenih otpadom 32

5.2. Podaci o lokacijama odbačenog otpada i njihovom uklanjanju 33

6. Dozvole za gospodarenje otpadom, Očevidnik nusproizvoda, Očevidnik sakupljača i oporabitelja, Evidencija centara ponovne uporabe i Evidencija prijevoznika otpada, posrednika otpadom, trgovaca otpadom i reciklažnih dvorišta 40

7. Centar za gospodarenje otpadom 49

7.1. Provedene aktivnosti u 2021. godini 49

8. Objedinjena izvješća jedinica lokalne samouprave Zadarske županije o provedbi Plana gospodarenja otpadom Republike Hrvatske za 2021. godinu 52

9. PRILOG I. Izvješće o radu TD EKO d.o.o. za 2021. godinu 53

1. Uvod

Na temelju članka 17. stavka 3. Zakona o održivom gospodarenju otpadom (Narodne novine, broj 94/13) Vlada Republike Hrvatske je na sjednici održanoj 5. siječnja 2017. godine, donijela Odluku o donošenju Plana gospodarenja otpadom Republike Hrvatske za razdoblje 2017. – 2022. godine, u daljnjem tekstu Plan.

Zakonom o održivom gospodarenju otpadom (Narodne novine, broj 94/13, 73/17, 14/19 i 98/19), koji je bio na snazi do 31. srpnja 2021. godine, člankom 21. propisano je da predstavničko tijelo jedinice lokalne samouprave donosi Plan gospodarenja otpadom jedinice lokalne samouprave. Plan gospodarenja otpadom jedinice lokalne samouprave donosi se za razdoblje od šest godina, a njegove izmjene i dopune po potrebi. Člankom 20. stavkom 1. Zakona o održivom gospodarenju otpadom propisano je da izvršno tijelo jedinice lokalne samouprave dostavlja godišnje izvješće o provedbi Plana za prethodnu kalendarsku godinu jedinici područne (regionalne) samouprave do 31. ožujka tekuće godine i objavljuje ga u svom službenom glasilu dok je člankom 20. stavkom 2. Zakona o održivom gospodarenju otpadom propisano da jedinica područne (regionalne) samouprave dostavlja godišnje izvješće o provedbi Plana i objedinjena izvješća iz stavka 1. članka 20. Zakona o održivom gospodarenju otpadom Ministarstvu do 31. svibnja tekuće godine za prethodnu kalendarsku godinu i objavljuje ga u svom službenom glasilu i na svojim mrežnim stranicama.

Zakonom o gospodarenju otpadom (Narodne novine, broj 84/21), u daljnjem tekstu Zakon, koji je na snazi od 31. srpnja 2021. godine, člankom 111. određeno je da je izvršno tijelo jedinice područne (regionalne) samouprave odnosno Grada Zagreba dužno na svom području predložiti donošenje i osigurati provedbu plana gospodarenja otpadom. Plan gospodarenja otpadom jedinice područne (regionalne) samouprave donosi predstavničko tijelo jedinice područne (regionalne) samouprave i o tome obavještava Ministarstvo. Predstavničko tijelo jedinice područne (regionalne) samouprave radi evaluaciju Plana gospodarenja otpadom jedinice područne (regionalne) samouprave najmanje jednom u šest godina, a izmjenu toga plana prema potrebi.

Člankom 173. stavkom 1. Zakona propisano je da su jedinica područne (regionalne) samouprave i Grad Zagreb dužni donijeti plan gospodarenja otpadom do 1. siječnja 2024. godine.

Nadalje, člankom 173. stavkom 2. Zakona je propisano da do donošenja Plana gospodarenja otpadom jedinica područne (regionalne) samouprave i Grada Zagreba ostaju na snazi Planovi gospodarenja otpadom jedinica lokalne samouprave i Grada Zagreba doneseni na temelju Zakona o održivom gospodarenju otpadom (Narodne novine, broj 94/13, 73/17, 14/19 i 98/19).

Člankom 173. stavkom 3. Zakona je propisano da je izvršno tijelo jedinice lokalne samouprave dužno za 2021., 2022., i 2023. godinu dostaviti godišnje izvješće o provedbi Plana gospodarenja otpadom Republike Hrvatske za prethodnu kalendarsku godinu jedinici područne (regionalne) samouprave i objaviti ga u svom službenom glasilu do 31. ožujka tekuće godine, a stavkom 4. istog članka Zakona određeno je da je izvršno tijelo jedinice područne (regionalne) samouprave dužno dostaviti godišnje izvješće o provedbi Plana gospodarenja otpadom Republike Hrvatske i objedinjena izvješća iz stavka 3. ovoga članka Ministarstvu i objaviti ih u svom službenom glasilu i na svojim mrežnim stranicama do 31. svibnja tekuće godine za prethodnu kalendarsku godinu.

Za potrebu izrade Izvješća Zadarske županije o provedbi Plana gospodarenja otpadom Republike Hrvatske za 2021. godinu i objedinjenih izvješća jedinica lokalne samouprave Zadarske županije o provedbi Plana gospodarenja otpadom Republike Hrvatske za 2021. godinu korišteni su podaci iz Izvješća jedinica lokalne samouprave o provedbi Plana gospodarenja otpadom Republike Hrvatske za 2021. godinu i podaci Ministarstva gospodarstva i održivog razvoja (Registar onečišćavanja okoliša - ROO i Izvješća: Registar dozvola i odobrenja, Izvješća o radu davatelja javne usluge - obrazac IRDJU).

2. Načela i ciljevi iz propisa kojima se uređuje gospodarenje otpadom

Gospodarenje otpadom u Republici Hrvatskoj uređeno je Strategijom gospodarenja otpadom Republike Hrvatske (Narodne novine, broj 130/05), Planom gospodarenja otpadom Republike Hrvatske za razdoblje 2017. – 2022. godine (Narodne novine, broj 03/17), do 31. srpnja 2021. godine Zakonom o održivom gospodarenju otpadom (Narodne novine, broj 94/13, 73/17, 14/19 i 98/19), a od 31. srpnja 2021. godine Zakonom o gospodarenju otpadom (Narodne novine, broj 84/21) i nizom podzakonskih propisa kojima se omogućuje provedba odredbi iz Zakona te ciljeva i mjera iz Strategije i Plana.

2.1. Zakon o gospodarenju otpadom

Zakonom o gospodarenju otpadom (Narodne novine, broj 84/21), u daljnjem tekstu Zakon propisuju se mjere u svrhu zaštite okoliša i ljudskoga zdravlja sprječavanjem ili smanjenjem nastanka otpada, smanjenjem negativnih učinaka nastanka otpada te gospodarenja otpadom, smanjenjem ukupnih učinaka uporabe sirovina i poboljšanjem učinkovitosti uporabe sirovina te povećanjem recikliranja i ponovnog korištenja reciklata, što je nužno za prelazak na kružno gospodarstvo i osiguranje dugoročne konkurentnosti Republike Hrvatske i Europske unije.

Zakonom se uređuje sustav gospodarenja otpadom, uključujući red prvenstva gospodarenja otpadom, načela, ciljeve i način gospodarenja otpadom, planske dokumente u gospodarenju otpadom, nadležnosti i obveze u gospodarenju otpadom, lokacije i građevine za gospodarenje otpadom, djelatnosti gospodarenja otpadom, prekogranični promet otpada, informacijski sustav gospodarenja otpadom te upravni i inspekcijski nadzor nad gospodarenjem otpadom.

Gospodarenje otpadom mora se provoditi na način kojim se ne ugrožava zdravlje ljudi i ne uzrokuje štetni utjecaj na okoliš, a posebno:

1. ne uzrokuje rizik od onečišćenja mora, voda, tla i zraka te ugrožavanja biološke raznolikosti
2. ne uzrokuje neugodu zbog buke i neugodnih mirisa
3. ne uzrokuje štetan utjecaj na krajolik ili mjesta od posebnog interesa i
4. ne uzrokuje nastajanje eksplozije ili požara.

Podzakonski akt, odluka, plan ili program koji se donosi temeljem ovoga Zakona mora se uskladiti sa sljedećim redom prvenstva gospodarenja otpadom:

1. sprječavanje nastanka otpada
2. priprema za ponovnu uporabu
3. recikliranje
4. ostali postupci oporabe npr. energetska oporaba i
5. zbrinjavanje.

Gospodarenje otpadom temelji se na uvažavanju načela zaštite okoliša propisanih propisom kojim se uređuje zaštita okoliša i pravnom stečevinom Europske unije, načelima međunarodnog prava zaštite okoliša te znanstvenih spoznaja, najbolje svjetske prakse i pravila struke, a osobito na načelima:

1. *načelo onečišćivač plaća* – proizvođač otpada odnosno posjednik otpada snosi troškove mjera gospodarenja otpadom, te je financijski odgovoran za provedbu sanacijskih mjera zbog štete koju je prouzročio ili bi je mogao prouzročiti otpad
2. *načelo blizine* – obrada otpada mora se obavljati u najbližoj odgovarajućoj građevini ili uređaju u odnosu na mjesto nastanka otpada, uzimajući u obzir gospodarsku učinkovitost i prihvatljivost za okoliš
3. *načelo samodostatnosti* – gospodarenje otpadom će se obavljati na samodostatan način omogućavajući neovisno ostvarivanje propisanih ciljeva na razini države, a uzimajući pri tom u obzir zemljopisne okolnosti ili potrebu za posebnim građevinama za posebne kategorije otpada
4. *načelo sljedivosti* – utvrđivanje porijekla otpada s obzirom na proizvod, ambalažu i proizvođača tog proizvoda kao i posjed tog otpada uključujući i obradu.

2.1.1. Obveze u gospodarenju otpadom koje proizlaze iz Zakona o gospodarenju otpadom

Sukladno Zakonu gospodarenje otpadom i učinkovitost gospodarenja otpadom osiguravaju Vlada Republike Hrvatske i ministarstvo nadležno za zaštitu okoliša propisivanjem mjera gospodarenja otpadom. Provedbeno tijelo na državnoj razini je Fond za zaštitu okoliša i energetsku učinkovitost.

Izvršno tijelo jedinice lokalne samouprave i izvršno tijelo jedinice područne (regionalne) samouprave odnosno Grada Zagreba dužno je na svom području osigurati uvjete i provedbu propisanih mjera gospodarenja otpadom. Više jedinica lokalne i područne (regionalne) samouprave mogu sporazumno osigurati zajedničku provedbu propisanih mjera gospodarenja otpadom.

Izvršno tijelo jedinice lokalne samouprave odnosno Grada Zagreba dužno je na svom području osigurati obavljanje javne usluge sakupljanja komunalnog otpada na kvalitetan, postojan i ekonomski učinkovit način, izbjegavajući neopravdano visoke troškove, u skladu s načelima održivog razvoja, zaštite okoliša, osiguravajući pri tom javnost rada kako bi se osiguralo odvojeno sakupljanje miješanog komunalnog otpada iz kućanstava i drugih izvora, biootpada iz kućanstava, reciklabilnog komunalnog otpada, opasnog komunalnog otpada i glomaznog otpada iz kućanstava.

Javna usluga sakupljanja komunalnog otpada (u daljnjem tekstu: javna usluga) podrazumijeva prikupljanje komunalnog otpada na području pružanja javne usluge putem spremnika od pojedinog korisnika i prijevoz i predaju tog otpada ovlaštenoj osobi za obradu takvoga otpada.

Javna usluga uključuje sljedeće usluge:

- uslugu prikupljanja na lokaciji obračunskog mjesta korisnika usluge:
  1. miješanog komunalnog otpada
  2. biootpada
  3. reciklabilnog komunalnog otpada i
  4. glomaznog otpada jednom godišnje te
- uslugu preuzimanja otpada u reciklažnom dvorištu
- uslugu prijevoza i predaje otpada ovlaštenoj osobi.

Izvršno tijelo jedinice lokalne samouprave odnosno Grada Zagreba dužno je osigurati odvojeno prikupljanje otpadnog papira i kartona, stakla, metala, plastike, biootpada, drva, tekstila, ambalaže, električne i elektroničke opreme, baterija i akumulatora i glomaznog otpada, uključujući otpadne madrace i namještaj na način da osigura funkcioniranje jednog ili više reciklažnih dvorišta odnosno mobilne jedinice na svom području te uslugu prijevoza glomaznog komunalnog otpada na zahtjev korisnika usluge.

Kako bi se osigurala dostupnost usluge odvojenog sakupljanja opasnog komunalnog otpada i drugog komunalnog otpada, izvršno tijelo jedinice lokalne samouprave odnosno Grada Zagreba dužno je:

1. na području jedinice lokalne samouprave u kojoj ima 3000 stanovnika ili manje, a u kojoj se ne nalazi reciklažno dvorište, osigurati dostupnost mobilnog reciklažnog dvorišta
2. na području jedinice lokalne samouprave u kojoj ima više od 3000 stanovnika, osigurati najmanje jedno reciklažno dvorište ili mobilno reciklažno dvorište te još po jedno reciklažno dvorište na svakih idućih 25.000 stanovnika
3. na području jedinice lokalne samouprave u kojoj ima više od 100.000 stanovnika, osigurati najmanje četiri reciklažna dvorišta te još po jedno na svakih idućih 30.000 stanovnika i
4. na području naselja u kojem se ne nalazi reciklažno dvorište i na području svakog mjesnog odbora Grada Zagreba, osigurati dostupnost mobilnog reciklažnog dvorišta najmanje jednom svakih devedeset dana.

Predstavničko tijelo jedinice lokalne samouprave donosi odluku o sprječavanju odbacivanja otpada koja sadrži mjere sprječavanja protuzakonitog odbacivanja otpada i mjere uklanjanja protuzakonito odbačenog otpada, uključujući i kad je to primjenjivo, mjere uklanjanja naplavljenog morskog otpada. Mjere uključuju evidentiranje lokacija protuzakonito odbačenog otpada te uspostavu sustava zaprimanja obavijesti o odbačenom otpadu.

Jedinica lokalne samouprave odnosno Grad Zagreb dužna je o svom trošku, na odgovarajući način osigurati godišnje provedbu informativnih aktivnosti u svezi gospodarenja otpadom na svojem području, a osobito najmanje jednu javnu tribinu, te informativne publikacije o gospodarenju otpadom.

Jedinica lokalne samouprave odnosno Grad Zagreb dužna je u sklopu mrežne stranice uspostaviti i ažurno održavati mrežne stranice sa svim bitnim informacijama o gospodarenju otpadom na svojem području. Izvršno tijelo jedinice lokalne samouprave odnosno Grada Zagreba dužno je do 31. ožujka tekuće godine dostaviti godišnje izvješće o provedbi izobrazno-informativnih aktivnosti za prethodnu godinu Ministarstvu putem mrežne aplikacije.

Izvršno tijelo jedinice područne (regionalne) samouprave odnosno Grada Zagreba dužno je na svom području predložiti donošenje i osigurati provedbu plana gospodarenja otpadom. Plan gospodarenja otpadom donosi predstavničko tijelo jedinice područne (regionalne) samouprave i Grada Zagreba i o tome obavještava Ministarstvo. Predstavničko tijelo jedinice područne (regionalne) samouprave odnosno Grada Zagreba radi evaluaciju plana gospodarenja otpadom najmanje jednom u šest godina, a izmjenu toga plana prema potrebi. Jedinica područne (regionalne) samouprave i Grad Zagreb dužni su donijeti Plan gospodarenja otpadom jedinice područne (regionalne) samouprave i Grada Zagreba do 1. siječnja 2024. godine.

2.2. Planski dokumenti u gospodarenju otpadom

2.2.1. Plan gospodarenja otpadom Republike Hrvatske za razdoblje 2017. – 2022. godine

Plan gospodarenja otpadom Republike Hrvatske za razdoblje 2017. – 2022. godine, u daljnjem tekstu Plan, donesen je na sjednici Vlade Republike Hrvatske održanoj 5. siječnja 2017. godine (Narodne novine, broj 3/17). Plan određuje i usmjerava gospodarenje otpadom te na temelju analize postojećeg stanja na području gospodarenja otpadom i ciljeva gospodarenja otpadom propisanih Zakonom o održivom gospodarenju otpadom i ciljeva za pojedine sustave gospodarenja posebnim kategorijama otpadom propisanih pravilnicima određuje mjere za unaprjeđivanje postupaka pripreme za ponovnu uporabu, recikliranje i drugih postupaka oporabe i zbrinjavanja otpada.

Plan sadrži:

1. analizu i ocjenu stanja gospodarenja s otpadom i analizu i utvrđivanje lokacija onečišćenih otpadom i procjenu na koji način će Plan pridonijeti provedbi ciljeva i odredbi Zakona,
2. osnovne ciljeve gospodarenja otpadom,
3. vrste, količine i porijeklo proizvedenog otpada na području Republike Hrvatske, otpad koji će se vjerojatno isporučivati iz ili u Republiku Hrvatsku te procjenu budućih tokova otpada,
4. postojeće sustave i mrežu građevina i uređaja za gospodarenje otpadom uključujući sve programe/sustave gospodarenja posebnim kategorijama otpada,
5. procjenu razvoja tijeka otpada, potrebe i način uspostave novih sustava i mreže građevina i uređaja za gospodarenje otpadom,
6. kriterije za određivanje načelnih lokacija i potrebnih kapaciteta novih građevina i uređaja za gospodarenje otpadom,
7. opće tehničke zahtjeve za građevine i uređaje za gospodarenje s otpadom,
8. organizacijske aspekte gospodarenja otpadom i raspodjela odgovornosti između privatnih i javnih subjekata koji se bave gospodarenjem otpadom,
9. popis projekata Republike Hrvatske, jedinica regionalne samouprave i jedinica lokalne samouprave važnih za provedbu Plana,
10. izvore i visine financijskih sredstava za provedbu svih mjera gospodarenja otpadom,
11. procjenu korisnosti i prikladnosti uporabe ekonomskih i drugih instrumenata u gospodarenja otpadom uz nesmetano funkcioniranje unutarnjeg tržišta,
12. mjere i smjernice (politike) za provedbu Plana koje sadrže:
    - opće mjere za gospodarenje otpadom,
    - mjere za gospodarenje opasnim otpadom i sanaciju Planom utvrđenih lokacija onečišćenih otpadom,
    - mjere za gospodarenje posebnim kategorijama otpada,
    - opće smjernice (politike) gospodarenja otpadom i metode gospodarenja otpadom ili politike za otpad koji predstavlja posebne probleme u gospodarenju
    - smjernice za oporabu i zbrinjavanje otpada u skladu s načelima zaštite okoliša i gospodarskim načelima,

- smjernice za osiguranje najpovoljnijih tehničkih, proizvodnih i gospodarskih mjera za postizanje ciljeva gospodarenja otpadom,
- kriterije tehničke i ekonomske provedivosti u gospodarenju opasnim otpadom,
- financiranje mjera za uspostavu sustava gospodarenja otpadom,
- mjere potrebne radi primjene kampanja za podizanje svijesti javnosti i pružanje potrebnih informacija namijenjenih široj javnosti ili posebnoj skupini zainteresiranih potrošača,
- mjere gospodarenja morskim otpadom.

13. način i rokovi izvršenja Plana.

Plan sadrži i Kartu gospodarenja otpadom koja definira:

1. trenutne lokacije gospodarenja otpadom (odlagališta otpada koja su karakterizirana prema njihovom statusu, tvrtke i postrojenja koja se bave gospodarenjem otpadom),
2. načelni raspored budućih lokacija građevina za gospodarenje otpadom (centri za gospodarenje otpadom, pretovarne stanice, postrojenja za termičku obradu otpada, odlagališta opasnog i neopasnog inertnog otpada).

Plan sprječavanja nastanka otpada sastavni je dio Plana i sadrži:

1. ciljeve i mjere sprječavanja nastanka otpada kojima se razdvaja veza gospodarskog rasta i utjecaja na okoliš vezanih sa stvaranjem otpada,
2. opis postojećih mjera sprječavanja nastanka otpada i
3. ocjenu korisnosti odgovarajućih mjera sprječavanja nastanka otpada

2.2.1.1. Ciljevi za gospodarenje otpadom iz Plana gospodarenja otpadom Republike Hrvatske za razdoblje 2017. - 2022. godine

Planom gospodarenja otpadom Republike Hrvatske za razdoblje 2017. - 2022. godine (Narodne novine broj 3/17) definirani su sljedeći ciljevi koji se moraju dostići do 2022. godine:

Cilj 1. Unaprijediti sustav gospodarenja komunalnim otpadom
- Cilj 1.1. Smanjiti ukupnu količinu proizvedenog komunalnog otpada za 5%
- Cilj 1.2. Odvojeno prikupiti 60% mase proizvedenog komunalnog otpada (prvenstveno papir, staklo, plastika, 10 metal, biootpad i dr.)
- Cilj 1.3. Odvojeno prikupiti 40% mase proizvedenog biootpada koji je sastavni dio komunalnog otpada
- Cilj 1.4. Odložiti na odlagališta manje od 25% mase proizvedenog komunalnog otpada

Cilj 2. Unaprijediti sustav gospodarenja posebnim kategorijama otpada
- Cilj 2.1. Odvojeno prikupiti 75% mase proizvedenog građevnog otpada
- Cilj 2.2. Uspostaviti sustav gospodarenja otpadnim muljem iz uređaja za pročišćavanje otpadnih voda
- Cilj 2.3. Unaprijediti sustav gospodarenja otpadnom ambalažom
- Cilj 2.4. Uspostaviti sustav gospodarenja morskim otpadom
- Cilj 2.5. Uspostaviti sustav gospodarenja otpadnim brodovima, podrtinama i potonulim stvarima na morskom dnu
- Cilj 2.6. Unaprijediti sustav gospodarenja ostalim posebnim kategorijama otpada

Cilj 3. Unaprijediti sustav gospodarenja opasnim otpadom

Cilj 4. Sanirati lokacije onečišćene otpadom

Cilj 5. Kontinuirano provoditi izobrazno-informativne aktivnosti

Cilj 6. Unaprijediti informacijski sustav gospodarenja otpadom

Cilj 7. Unaprijediti nadzor nad gospodarenjem otpadom

Cilj 8. Unaprijediti upravne postupke u gospodarenju otpadom

Kako bi se zaustavio trend rasta proizvedenog komunalnog otpada, povećao stupanj odvojenog prikupljanja i recikliranja te smanjio udio odloženog biorazgradivog otpada potrebno je uspostaviti sustav gospodarenja komunalnim otpadom koji potiče sprječavanje nastanka otpada, odvajanje otpada

na mjestu nastanka i sadrži infrastrukturu koja omogućuje ispunjavanje ciljeva i gospodarenje otpadom sukladno redu prvenstva gospodarenja otpadom:

1. sprječavanje nastanka otpada,
2. priprema za ponovnu uporabu,
3. recikliranje,
4. drugi postupci oporabe npr. energetska oporaba i
5. zbrinjavanje otpada

2.2.1.2. Mjere za provedbu Plana gospodarenja otpadom Republike Hrvatske za razdoblje 2017. - 2022. godine

Ispunjenje ciljeva definiranih Planom postići će se provedbom sljedećih mjera:

- Mjere za ostvarenje Cilja 1.1. Smanjenje ukupne količine proizvedenog komunalnog otpada za 5% u odnosu na ukupno proizvedenu količinu komunalnog otpada u 2015. godini:
  - 1.1.1 Mjere definirane Planom sprječavanja nastanka otpada
  - 1.1.2 Uspostava centara za ponovnu uporabu
  - 1.1.3 Kućno kompostiranje
- Mjere za ostvarenje Cilja 1.2. Odvojeno prikupiti 60% komunalnog otpada (prvenstveno papir, karton, staklo, plastika, metal, biootpad i dr.):
  - 1.2.1. Nabava opreme, vozila i plovila za odvojeno prikupljanje papira, kartona, metala, plastike, stakla i tekstila
  - 1.2.2. Izgradnja postrojenja za sortiranje odvojeno prikupljenog papira, kartona, metala, stakla, plastike i dr. (sortirnica)
  - 1.2.3. Izgradnja reciklažnih dvorišta
  - 1.2.4. Uvođenje naplate prikupljanja i obrade miješanog i biorazgradivog komunalnog otpada po količini
  - 1.2.5. Jačanje tržišta otpada namijenjenog recikliranju
  - 1.2.6. Izgradnja postrojenja za recikliranje
- Mjere za ostvarenje Cilja 1.3. Odvojeno prikupiti 40% biootpada iz komunalnog otpada:
  - 1.3.1. Izrada kriterija kvalitete i označavanja komposta i digestata
  - 1.3.2. Nabava opreme i vozila za odvojeno prikupljanje biootpada
  - 1.3.3. Izgradnja postrojenja za biološku obradu odvojeno prikupljenog biootpada
- Mjere za ostvarenje Cilja 1.4. Odložiti manje od 25% komunalnog otpada:
  - 1.4.1. Uvođenje naknade za odlaganje otpada
  - 1.4.2. Praćenje udjela biorazgradivog otpada u miješanom komunalnom otpadu
  - 1.4.3. Interventna mjera za smanjenje odlaganja komunalnog otpada nastalog u Gradu Zagrebu
  - 1.4.4. Interventna mjera za smanjenje odlaganja komunalnog otpada nastalog u Gradu Splitu
  - 1.4.5. Izgradnja centara za gospodarenje otpadom
  - 1.4.6. Planiranje energetske oporabe otpada
- Mjere za ostvarenje Cilja 2.1. Odvojeno prikupiti 75% građevnog otpada:
  - 2.1.1. Izrada akcijskog plana za odvojeno prikupljanje i recikliranje građevnog otpada
  - 2.1.2. Izgradnja i opremanje reciklažnih dvorišta za građevni otpad
- Mjere za ostvarenje Cilja 2.2. Uspostaviti sustav gospodarenja otpadnim muljem iz uređaja za pročišćavanje otpadnih voda:
  - 2.2.1. Akcijski plan za korištenje mulja iz uređaja za pročišćavanje otpadnih voda na pogodnim površinama
  - 2.2.2. Uspostaviti sustav gospodarenja muljem
- Mjere za ostvarenje Cilja 2.3. Unaprijediti sustav gospodarenja ambalažnim otpadom:
  - 2.3.1. Unaprjeđenje i analiza postojećeg sustava gospodarenja otpadnom ambalažom
- Mjere za ostvarivanje Cilja 2.4. Uspostaviti sustav gospodarenja morskim otpadom:
  - 2.4.1. Identifikacija lokacija i izvora nastanka morskog otpada i identifikacija lokacija nakupljenog morskog otpada na morskom dnu

2.4.2. Uspostava sustava sprječavanja, prikupljanja i zbrinjavanja morskog otpada, kao integralnog djela sustava gospodarenja otpadom u RH

2.4.3. Interventno prikupljanje i zbrinjavanje morskog otpada

2.4.4. Uspostava suradnje sa susjednim ili drugim državama vezano za onečišćenje morskim otpadom

- Mjere za ostvarivanje Cilja 2.5. Uspostaviti sustav gospodarenja otpadnim brodovima, podrtinama i potonulim stvarima na morskom dnu:
  - 2.5.1. Uspostava sustava gospodarenja otpadnim brodovima
  - 2.5.2. Identifikacija lokacija podrtina i potonulih stvari na morskom dnu sa izradom katastra
  - 2.5.3. Identifikacija sadržaja i količine opasnih tvari i eksplozivnih sredstava u podrtinama i potonulim stvarima na morskom dnu koje prijete onečišćenjem morskog okoliša ili sigurnosti pri korištenju mora kao resursa (ulja, goriva, maziva, zaostalo oružje i eksplozivne naprave i dr.)
  - 2.5.4 Sanacija podrtina i potopljenih stvari na morskom dnu koje su u vlasništvu RH
  - 2.5.5. Interventna sanacija podrtina i potopljenih stvari na morskom dnu i njihovog sadržaja
  - 2.5.6. Unaprijediti normativne standarde i postupke za hitne intervencije na podrtinama i potopljenim stvarima na morskom dnu
- Mjere za ostvarivanje Cilja 2.6. Unaprijediti sustav gospodarenja ostalim posebnim kategorijama otpada:
  - 2.6.1. Unaprjeđenje sustava gospodarenja medicinskim otpadom
  - 2.6.2. Izrada Studije procjene količine otpada koji sadrži azbest po županijama
  - 2.6.3. Izgradnja odlagališnih ploha za odlaganje građevnog otpada koji sadrži azbest
  - 2.6.4. Unaprjeđenje sustava gospodarenja posebnim kategorijama otpada (otpadnim vozilima, otpadnim baterijama i akumulatorima, otpadnim gumama, EE otpadom, uljima)
- Mjere za ostvarivanje Cilja 3. Unaprijediti sustav gospodarenja opasnim otpadom:
  - 3.1. Analiza postojećih i potrebnih kapaciteta za obradu opasnog otpada
- Mjere za ostvarivanje Cilja 4. Sanirati lokacije onečišćene otpadom:
  - 4.1. Izrada Plana zatvaranja odlagališta neopasnog otpada
  - 4.2. Sanacija odlagališta neopasnog otpada
  - 4.3. Identifikacija novih lokacija onečišćenih opasnim otpadom (»crne točke«)
  - 4.4. Sanacija lokacija onečišćenih opasnim otpadom (»crne točke«)
  - 4.5. Sanacija lokacija onečišćenih otpadom odbačenim u okoliš
- Mjere za ostvarivanje Cilja 5. Kontinuirano provoditi izobrazno-informativne aktivnosti:
  - 5.1. Izrada Programa izobrazno-informativnih aktivnosti o održivom gospodarenju otpadom
  - 5.2. Provedba aktivnosti predviđenih Programom izobrazno-informativnih aktivnosti o održivom gospodarenju otpadom
  - 5.3. Provedba nacionalne kampanje na temu održivog gospodarenja otpadom
- Mjere za ostvarivanje Cilja 6. Unaprijediti informacijski sustav gospodarenja otpadom:
  - 6.1. Izrada i/ili unaprjeđenje aplikacija koje su dio informacijskog sustava gospodarenja otpadom
  - 6.2. Izrada informacijskog sustava FZOEU za pripremu i provedbu projekata
- Mjere za ostvarivanje Cilja 7. Unaprijediti nadzor nad gospodarenjem otpadom:
  - 7.1. Izobrazba svih sudionika uključenih u nadzor gospodarenja otpadom
  - 7.2. Analiza i redefiniranje nadležnosti nadzora u gospodarenju otpadom
- Mjere za ostvarivanje Cilja 8. Unaprijediti upravne postupke u gospodarenju otpadom:
  - 8.1. Unaprjeđenje sustava i postupaka izdavanja dozvola za gospodarenje otpadom

Plan sprječavanja nastanka otpada sastavni je dio Plana. Središnji aspekt sprječavanja nastanka otpada je prelazak s postojećeg, linearnog, na kružno gospodarstvo, odnosno ekonomski model koji

osigurava održivo gospodarenje resursima i produžavanje životnog vijeka materijala i proizvoda. Cilj ovog modela je svesti nastajanje otpada na najmanju moguću mjeru, i to ne samo otpada koji nastaje u proizvodnim procesima, već sustavno, tijekom čitavog životnog ciklusa proizvoda i njegovih komponenti.

Sprječavanje nastanka otpada pridonosi ostvarenju sljedećih općih ciljeva gospodarenja otpadom:

- odvajanje gospodarskog rasta od porasta količina nastalog otpada,
- očuvanje prirodnih resursa,
- smanjenje ukupne mase otpada koja se odlaže na odlagališta,
- smanjenje emisija onečišćujućih tvari u okoliš,
- smanjenje opasnosti za zdravlje ljudi i okoliš

U tom smislu prioritet je sprječavanje nastanka komunalnog otpada, biootpada, električnog i elektroničkog otpada, otpadnog papira i kartona te građevnog otpada.

Plan gospodarenja otpadom RH definirao je sljedeće mjere za sprječavanje nastanka otpada:

1. Mjere koje mogu utjecati na okvirne uvjete koji se odnose na stvaranja otpada
   1.1. Poticanje ponovnog korištenja materijala od rušenja
   1.2. Organizacija informativno-edukativnih kampanja na temu sprječavanja nastanka otpada od hrane
   1.3. Rad na unaprjeđenju sustava prikupljanja i obrade podataka o otpadu od hrane
2. Mjere koje mogu utjecati na dizajn i fazu proizvodnje i distribucije
   2.1. Promicanje održive gradnje
   2.2. Uspostava sustava doniranja hrane
3. Mjere koje mogu utjecati na fazu potrošnje i korištenja
   3.1. Organizacija komunikacijske kampanje za građane
   3.2. Poticanje sprječavanja nastanka otpadnih plastičnih vrećica
   3.3. Promicanje kućnog kompostiranja
   3.4. Poticanje „zelene" i održive javne nabave
   3.5. Poticanje razmjene i ponovne uporabe isluženih proizvoda

Sukladno članku 172. Zakona o gospodarenju otpadom (Narodne novine, broj 84/21) Vlada je dužna uskladiti Plan gospodarenja otpadom Republike Hrvatske za razdoblje 2017. – 2022. godine (Narodne novine, broj 3/17.) s tim Zakonom u roku od 12 mjeseci od dana stupanja na snagu toga Zakona.

2.2.2. Plan gospodarenja otpadom jedinice lokalne samouprave

Zakonom o gospodarenju otpadom (Narodne novine, broj 84/21.), koji je stupio na snagu 31. srpnja 2021. godine, člankom 111. određeno je da je izvršno tijelo jedinice područne (regionalne) samouprave odnosno Grada Zagreba dužno na svom području predložiti donošenje i osigurati provedbu plana gospodarenja otpadom. Plan gospodarenja otpadom jedinice područne (regionalne) samouprave odnosno Grada Zagreba donosi predstavničko tijelo jedinice područne (regionalne) samouprave i Grada Zagreba i o tome obavještava Ministarstvo te ga objavljuje u službenom glasilu jedinice područne (regionalne) samouprave odnosno Grada Zagreba. Predstavničko tijelo jedinice područne (regionalne) samouprave odnosno Grada Zagreba radi evaluaciju Plana gospodarenja otpadom jedinice područne (regionalne) samouprave odnosno Grada Zagreba najmanje jednom u šest godina, a izmjenu toga plana prema potrebi.

Zakonom o gospodarenju otpadom (Narodne novine, broj 84/21.), člankom 173. propisano je da su jedinice područne (regionalne) samouprave i Grad Zagreb dužni donijeti Plan gospodarenja otpadom jedinice područne (regionalne) samouprave i Grada Zagreba do 1. siječnja 2024. godine kao i da do donošenja Plana gospodarenja otpadom jedinice područne (regionalne) samouprave i Grada Zagreba ostaju na snazi Planovi gospodarenja otpadom jedinica lokalne samouprave i Grada Zagreba doneseni

na temelju Zakona o održivom gospodarenju otpadom (Narodne novine broj, 94/13, 73/17, 14/19 i 98/19).

Zakonom o održivom gospodarenju otpadom (Narodne novine broj, 94/13, 73/17, 14/19 i 98/19) člankom 21., koji je bio na snazi do 31. srpnja 2021. godine, propisano je da predstavničko tijelo jedinice lokalne samouprave donosi plan gospodarenja otpadom jedinice lokalne samouprave. Plan gospodarenja otpadom jedinice lokalne samouprave donosi se za razdoblje od šest godina, a njegove izmjene i dopune po potrebi. Planovi gospodarenja otpadom jedinica lokalne samouprave objavljeni su u službenim glasilima jedinica lokalne samouprave.

Plan gospodarenja otpadom jedinice lokalne samouprave sadrži najmanje sljedeće:

1. analizu, te ocjenu stanja i potreba u gospodarenju otpadom na području jedinice lokalne samouprave, uključujući ostvarivanje ciljeva,
2. podatke o vrstama i količinama proizvedenog otpada, odvojeno sakupljenog otpada, odlaganju komunalnog i biorazgradivog otpada te ostvarivanju ciljeva,
3. podatke o postojećim i planiranim građevinama i uređajima za gospodarenje otpadom te statusu sanacije neusklađenih odlagališta i lokacija onečišćenih otpadom,
4. podatke o lokacijama odbačenog otpada i njihovom uklanjanju,
5. mjere potrebne za ostvarenje ciljeva smanjivanja ili sprječavanja nastanka otpada, uključujući izobrazno-informativne aktivnosti i akcije prikupljanja otpada,
6. opće mjere za gospodarenje otpadom, opasnim otpadom i posebnim kategorijama otpada,
7. mjere prikupljanja miješanog komunalnog otpada i biorazgradivog komunalnog otpada,
8. mjere odvojenog prikupljanja otpadnog papira, metala, stakla i plastike te krupnog (glomaznog) komunalnog otpada,
9. popis projekata važnih za provedbu odredbi Plana,
10. organizacijske aspekte, izvore i visinu financijskih sredstava za provedbu mjera gospodarenja otpadom,
11. rokove i nositelje izvršenja Plana.

U Tablici 1. dan je prikaz Planova gospodarenja otpadom jedinica lokalne samouprave Zadarske županije sukladno podacima navedenim u Izvješćima o provedbi Plana gospodarenja otpadom RH za 2021. godinu jedinica lokalne samouprave Zadarske županije.

Tablica 1. Planovi gospodarenja otpadom jedinica lokane samouprave Zadarske županije

Redni broj	JLS	Plan gospodarenja otpadom JLS		
		Datum donošenja PGOJLS	Razdoblje za koje je donesen	Objavljen u Službenom glasniku JLS
1.	Grad Benkovac	12. rujna 2017.	2017.-2022.	Sl. gl. Grada Benkovca br. 4/17.
2.	Grad Biograd na Moru	7. prosinca 2017.	2017.-2022.	Sl. gl. Grada Biograda na Moru br. 10/17.
3.	Grad Nin	18. prosinca 2017.	2017.-2022.	Sl. gl. Grada Nina br.11/17 .
4.	Grad Obrovac	30. svibnja 2018.	2018.-2022.	Sl. gl. Grada Obrovac br.3/18.
5.	Grad Pag	15. prosinca 2017.	2017.-2022.	Sl. gl. Grada Pag br.12/17.
6.	Grad Zadar	1. ožujka 2018.	2018.-2023.	Sl. gl. Grada Zadar br. 3/18.
7.	Općina Bibinje	18. travnja 2017.	2017.-2022.	Sl. gl. Općine Bibinje br. 2/17.
8.	Općina Galovac	12. ožujka 2018.	2014.-2020.	Sl. gl. Općine Galovac br. 1/18.
9.	Općina Gračac	21. ožujka 2018.	2017.-2022.	Sl. gl. Općine Gračac br. 3/18.
10.	Općina Jasenice	14. prosinca 2016.	2016.-2022.	Sl. gl. Općine Jasenice br. 4/16.
11.	Općina Kali	21. kolovoza 2018.	2017. – 2022.	Sl. gl. Općine Kali br. 7/18.
12.	Općina Kolan	7. svibnja 2018.	2018.-2023.	Sl. gl. Općine Kolan br. 8/18.
13.	Općina Kukljica	15. svibnja 2018.	2018.-2023.	Sl. gl. Općine Kukljica, br. 3/18.

Redni broj	JLS	Plan gospodarenja otpadom JLS		
		Datum donošenja PGOJLS	Razdoblje za koje je donesen	Objavljen u Službenom glasniku JLS
14.	Općina Lišane Ostrovičke	16. prosinca 2020.	2020.-2026.	Sl. gl. Općine Lišane Ostrovičke br. 11/20.
15.	Općina Novigrad	29. svibnja 2018.	2018.-2023.	Sl. gl. Općine Novigrad br. 4/18.
16.	Općina Pakoštane	26. ožujka 2018.	2017.-2022.	Sl.gl. Općine Pakoštane 1/18.
17.	Općina Pašman	23. ožujka 2018.	2018.-2023.	Sl.gl. Općine Pašman 2/18.
18.	Općina Polača	20. prosinca 2017.	2017.-2022.	Sl. gl. Općine Polača br. 7/17.
19.	Općina Poličnik	30. siječnja 2018.	2017.-2022.	Sl. gl. Općine Poličnik 1/18.
20.	Općina Posedarje	10. svibnja 2018.	2018.-2022.	Sl. gl. Općine Posedarje 7/18.
21.	Općina Povljana	30. svibnja 2018.	2018.-2023.	Sl. gl. Zadarske županije br. 11/18.
22.	Općina Preko	19. travnja 2017.	2017.-2022.	Sl. gl. Općine Preko br. 4/17.
23.	Općina Privlaka	5. ožujka 2018.	2018.-2022.	Sl. gl. Zadarske županije br. 5/18.
24.	Općina Ražanac	23. svibnja 2018.	2018.-2023.	Sl. gl. Općine Ražanac br. 7/18.
25.	Općina Sali	lipanj 2014. - 2018. g. usklađenje sa PGO RH 2017.-2022.	2013.-2020.	Sl. gl. Općine Sali br. 5/18.
26.	Općina Stankovci	13. lipnja 2018.	2016.-2022.	Sl. gl. Općine Stankovci br. 2/18.
27.	Općina Starigrad	14. prosinca 2017.	2017.-2022.	Sl. gl. Zadarske županije br. 22/17.
28.	Općina Sukošan	7. ožujka 2018.	2018.-2023.	Sl. gl. Općine Sukošan br. 3/18.
29.	Općina Sv. Filip i Jakov	20. prosinca 2017.	2017.-2020.	Sl. gl. Općine Sv. Filip i Jakov br. 14/17.
30.	Općina Škabrnja	26. travnja. 2018.	2018.-2023.	Sl. gl. Općine Škabrnja br. 1/18.
31.	Općina Tkon	5.srpnja 2017.	2017-2022.	Sl. gl. Općine Tkon br. 9/17.
32.	Općina Vir	26. svibnja 2018.	2018-2022	Sl. gl. Općine Vir br. 3/18.
33.	Općina Vrsi	19. ožujka 2018.	2018.-2013.	Sl. gl. Općine Vrsi br. 2/18.
34.	Općina Zemunik Donji	28. veljače 2018.	2014.-2020.	Sl. gl. Općine Zemunik Donji 1/2018.

3. Izvješća jedinica lokalne samouprave Zadarske županije o provedbi Plana gospodarenja otpadom Republike Hrvatske za 2021. godinu

Zakonom o gospodarenju otpadom (Narodne novine, broj 84/21.), člankom 173. propisano je da su jedinice područne (regionalne) samouprave i Grad Zagreb dužni donijeti Plan gospodarenja otpadom jedinice područne (regionalne) samouprave i Grada Zagreba do 1. siječnja 2024. godine kao i da do donošenja Plana gospodarenja otpadom jedinice područne (regionalne) samouprave i Grada Zagreba ostaju na snazi Planovi gospodarenja otpadom jedinica lokalne samouprave i Grada Zagreba doneseni na temelju Zakona o održivom gospodarenju otpadom (Narodne novine, broj 94/13, 73/1, 14/19 i 98/19).

Izvršno tijelo jedinice lokalne samouprave dužno je za 2021., 2022., i 2023. godinu sukladno odredbi članka 173. stavka 3. Zakona o gospodarenju otpadom (Narodne novine, broj 84/21.) dostaviti godišnje izvješće o provedbi Plana gospodarenja otpadom Republike Hrvatske za prethodnu kalendarsku godinu jedinici područne (regionalne) samouprave i objaviti ga u svom službenom glasilu do 31. ožujka tekuće godine.

Izvješća o provedbi Plana gospodarenja otpadom Republike Hrvatske za 2021. godinu su dostavile 32 jedinice lokalne samouprave Zadarske županije. U Tablici 2. dan je pregled dostavljenih Izvješća jedinica lokalne samouprave Zadarske županije o provedbi Plana gospodarenja otpadom Republike Hrvatske za 2021. godinu.

Tablica 2. Pregled dostavljenih Izvješća jedinica lokalne samouprave o provedbi Plana gospodarenja otpadom Republike Hrvatske za 2021. godinu

Redni broj	JLS	Izvješće JLS o provedbi Plana za 2021. g.	
		DOSTAVLJENO	NIJE DOSTAVLJENO
1.	Grad Benkovac	X	
2.	Grad Biograd na Moru	X	
3.	Grad Nin	X	
4.	Grad Obrovac	X	
5.	Grad Pag	X	
6.	Grad Zadar	X	
7.	Općina Bibinje	X	
8.	Općina Galovac	X	
9.	Općina Gračac	X	
10.	Općina Jasenice	X	
11.	Općina Kali	X	
12.	Općina Kolan	X	
13.	Općina Kukljica	X	
14.	Općina Lišane Ostrovičke	X	
15.	Općina Novigrad	X	
16.	Općina Pakoštane	X	
17.	Općina Pašman	X	
18.	Općina Polača	X	
19.	Općina Poličnik	X	
20.	Općina Posedarje		X
21.	Općina Povljana	X	
22.	Općina Preko	X	
23.	Općina Privlaka	X	
24.	Općina Ražanac	X	
25.	Općina Sali	X	

Redni broj	JLS	Izvješće JLS o provedbi Plana za 2021. g.	
		DOSTAVLJENO	NIJE DOSTAVLJENO
26.	Općina Stankovci	X	
27.	Općina Starigrad	X	
28.	Općina Sukošan	X	
29.	Općina Sv. Filip i Jakov	X	
30.	Općina Škabrnja	X	
31.	Općina Tkon	X	
32.	Općina Vir	X	
33.	Općina Vrsi		X
34.	Općina Zemunik Donji	X	
UKUPNO	**34**	**32**	**2**

4. Gospodarenje otpadom na području Zadarske županije

4.1. Gospodarenje komunalnim otpadom

Zakonom o gospodarenju otpadom komunalni otpad se definira kao miješani komunalni otpad i odvojeno sakupljeni otpad iz kućanstava, uključujući papir i karton, staklo, metal, plastiku, biootpad, drvo, tekstil, ambalažu, otpadnu električnu i elektroničku opremu, otpadne baterije i akumulatore te glomazni otpad, uključujući madrace i namještaj te miješani komunalni otpad i odvojeno sakupljeni otpad iz drugih izvora, ako je taj otpad sličan po prirodi i sastavu otpadu iz kućanstva, ali ne uključuje otpad iz proizvodnje, poljoprivrede, šumarstva, ribarstva i akvakulture, septičkih jama i kanalizacije i uređaja za obradu otpadnih voda, uključujući kanalizacijski mulj, otpadna vozila i građevni otpad.

Biootpad je biološki razgradiv otpad iz vrtova i parkova, hrana i kuhinjski otpad iz kućanstava, restorana, ugostiteljskih i maloprodajnih objekata i slični otpad iz prehrambene industrije.

Glomazni otpad je otpadni predmet ili tvar koju je zbog zapremine i/ili mase neprikladno prikupljati u sklopu usluge prikupljanja miješanog komunalnog otpada. Davatelj usluge dužan je u okviru javne usluge najmanje jednom u kalendarskoj godini preuzeti glomazni otpad od korisnika usluge koji je kućanstvo na obračunskom mjestu korisnika usluge bez naknade.

Miješani komunalni otpad je otpad iz kućanstva i otpad iz drugih izvora koji je po svojstvima i sastavu sličan otpadu iz kućanstava, te je u Katalogu otpada označen kao 20 03 01.

Reciklabilni komunalni otpad je otpadni papir i karton, otpadna plastika, otpadni metal i otpadno staklo, uključujući otpadnu ambalažu, iz kućanstva koji su komunalni otpad.

Gospodarenjem komunalnim otpadom osigurava se mogućnost korištenja javne usluge sakupljanja komunalnog otpada te se potiče proizvođača otpada i posjednika otpada da odvojeno predaju otpad, kako bi se smanjila količina miješanog komunalnog otpada koji nastaje, smanjio udio biootpada u proizvedenom miješanom komunalnom otpadu, povećale količine i ispunila obveza Republike Hrvatske da osigura odvojeno sakupljanje i recikliranje papira i kartona, stakla, metala, plastike, biootpada, drva, tekstila, ambalaže, otpadne električne i elektroničke opreme, otpadnih baterija i akumulatora i glomaznog otpada, uključujući madrace i namještaj, uključivo i otpad koji se svrstava u posebne kategorije otpada čije gospodarenje je uređeno propisima kojima se uređuje gospodarenje posebnim kategorijama otpada, te time smanjila količina otpada koji se zbrinjava odlaganjem.

Javna usluga sakupljanja komunalnog otpada podrazumijeva prikupljanje komunalnog otpada na području pružanja javne usluge putem spremnika od pojedinog korisnika i prijevoz i predaju tog otpada ovlaštenoj osobi za obradu takvoga otpada. Javna usluga uključuje sljedeće usluge:

- uslugu prikupljanja na lokaciji obračunskog mjesta korisnika usluge:
  1. miješanog komunalnog otpada
  2. biootpada
  3. reciklabilnog komunalnog otpada i
  4. glomaznog otpada jednom godišnje te
- uslugu preuzimanja otpada u reciklažnom dvorištu
- uslugu prijevoza i predaje otpada ovlaštenoj osobi.

Izvršno tijelo jedinice lokalne samouprave dužno je na svom području osigurati obavljanje javne usluge sakupljanja komunalnog otpada na kvalitetan, postojan i ekonomski učinkovit način, izbjegavajući neopravdano visoke troškove, u skladu s načelima održivog razvoja, zaštite okoliša, osiguravajući pri tom javnost rada kako bi se osiguralo odvojeno sakupljanje miješanog komunalnog otpada iz kućanstava i drugih izvora, biootpada iz kućanstava, reciklabilnog komunalnog otpada, opasnog komunalnog otpada i glomaznog otpada iz kućanstava.

Davatelj usluge sakupljanja komunalnog otpada dužan je:

1. gospodariti s odvojeno sakupljenim komunalnim otpadom, uključujući preuzimanje i prijevoz tog otpada, sukladno redu prvenstva gospodarenja otpadom i način na koji ne dovodi do miješanja odvojeno sakupljenog komunalnog otpada s drugom vrstom otpada ili otpadom koji ima drukčija svojstva,

2. pružati javnu uslugu u skladu sa Zakonom o gospodarenju otpadom i Odlukom iz članka 66. tog Zakona,
3. snositi sve troškove gospodarenja prikupljenim otpadom, osim troškova postupanja s reciklabilnim komunalnim otpadom koji se sastoji pretežito od otpadne ambalaže,
4. osigurati korisniku usluge spremnike za primopredaju komunalnog otpada,
5. preuzeti sadržaj spremnika od korisnika usluge i to odvojeno miješani komunalni otpad, biootpad, reciklabilni komunalni otpad i glomazni otpad,
6. osigurati provjeru da otpad sadržan u spremniku prilikom primopredaje odgovara vrsti otpada čija se primopredaja obavlja,
7. osigurati uvjete kojima se ostvaruje pojedinačno korištenje javne usluge neovisno o broju korisnika usluge koji koriste zajednički spremnik,
8. predati sakupljeni reciklabilni komunalni otpad osobi koju odredi Fond,
9. voditi evidencije propisane člankom 82. Zakona o gospodarenju otpadom,
10. na spremniku održavati natpis s nazivom davatelja usluge, oznaku koja je u Evidenciji o preuzetom komunalnom otpadu pridružena korisniku usluge i obračunskom mjestu i naziv vrste otpada za koju je spremnik namijenjen,
11. osigurati sigurnost, redovitost i kvalitetu javne usluge,
12. predati miješani komunalni otpad u centar za gospodarenje otpadom sukladno Planu gospodarenja otpadom Republike Hrvatske,
13. obračunati cijenu javne usluge na način propisan Zakonom o gospodarenju otpadom, Odlukom iz članka 66. stavka 1. tog Zakona i cjenikom iz članka 77. toga Zakona i
14. na računu za javnu uslugu navesti sve elemente temeljem kojih je izvršio obračun cijene javne usluge, uključivo i porez na dodanu vrijednost određen sukladno posebnom propisu kojim se uređuje porez na dodanu vrijednost.

Javnu uslugu sakupljanja komunalnog otpada na području Zadarske županije u izvještajnom razdoblju obavljalo je 15 trgovačkih društava. Popis davatelja javne usluge sakupljanja komunalnog otpada na području Zadarske županije i područje pružanja javne usluge prikazani su u Tablici 3.

Tablica 3. Davatelj javne usluge sakupljanja komunalnog otpada

DAVATELJ JAVNE USLUGE	**GRAD/OPĆINA**	**BROJ STANOVNIKA (popis 2021.)**	**PODRUČJE PRUŽANJA JAVNE USLUGE SAKUPLJANJA KOMUNALNOG OTPADA**
BENKOVIĆ d.o.o.	GRAD BENKOVAC	9.684	Benkovac, Benkovačko Selo, Bjelina, Brgud, Bruška, Buković, Bulić, Dobra Voda, Donje Biljane, Donje Ceranje, Donji Karin, Gornje Biljane, Gornje Ceranje, Kašić, Lepuri, Islam Grčki, Kolarina, Korlat, Kožlovac, Kula Atlagić, Lišane Tinjske, Lisičić, Medviđa, Miranje, Nadin, Perušić Benkovački, Perušić Donji, Podgađe, Podlug, Popovići, Pristeg, Prović, Radašinovci, Raštević, Rodaljice, Smilčić, Šopot, Tinj, Vukšić, Zagrad, Zapužane.
	OPĆINA LIŠANE OSTROVIČKE	596	Lišane Ostovičke, Dobropoljci, Ostrovica
BIBINJAC d.o.o.	OPĆINA BIBINJE	3.967	Bibinje
BOŠANA d.o.o.	GRAD BIOGRAD NA MORU	5.569	Biograd na Moru
ČISTI OTOK d.o.o.	OPĆINA VIR	3.100	Vir
ČISTOĆA d.o.o.	GRAD NIN	2.714	Grbe, Nin, Ninski Stanovi, Poljica-Brig, Zaton, Žerava

	GRAD ZADAR	70.829	Babindub, Brgulje, Crno, Ist, Kožino, Mali Iž, Molat, Olib, Petrčane, Premuda, Rava, Silba, Veli Iž, Zadar, Zapuntel
	OPĆINA GALOVAC	1.267	Galovac
	OPĆINA JASENICE	1.322	Jasenice, Maslenica, Rovanjska
	OPĆINA KALI	1.591	Općina Kali
	OPĆINA KUKLJICA	645	Kukljica
	OPĆINA NOVIGRAD	2.171	Novigrad, Paljuv, Pridraga
	OPĆINA PAŠMAN	2.144	Banj, Dobropoljana, Kraj, Mrljane, Neviđane, Pašman, Ždrelac
	OPĆINA POLIČNIK	4.697	Rupalj, Visočane, Poličnik, Murvica, Lovinac, Dračevac ninski, Briševo
	OPĆINA POSEDARJE	3.431	Grgurice, Islam Latinski, Podgradina, Posedarje, Slivnica, Vinjerac, Ždrilo
	OPĆINA PREKO	3.557	Preko, Poljana, Sutomišćica, Mali Lukoran, Lukoran, Ugljan
	OPĆINA PRIVLAKA	2.126	Privlaka
	OPĆINA RAŽANAC	2.771	Ražanac, Radovin, Jovići, Rtina, Ljubač, Ljubački stanovi, Podvršje, Krneza
	OPĆINA STARIGRAD	1.697	Starigrad-Paklenica, Seline i Tribanj (Šibuljina, Kruščica i Mandalina).
	OPĆINA SUKOŠAN	4.667	Sukošan, Debeljak, Glavica, Gorica
	OPĆINA SVETI FILIP I JAKOV	4.456	Donje Raštanje, Gornje Raštane, Sikovo, Sv. Filip i Jakov, Sv Petar, Turanj
	OPĆINA ŠKABRNJA	1.674	Prkos, Škabrnje
	OPĆINA VRSI	2.030	Vrsi, Poljica
	OPĆINA ZEMUNIK DONJI	2.167	Zemunik Donji, Zemunik Gornji, Smoković
ČISTOĆA I ODRŽAVANJE KOLAN d.o.o.	OPĆINA KOLAN	812	Kolan, Mandre, Kolanjski Gajac
ČISTOĆA PAG d.o.o.	GRAD PAG	3.187	Grad Pag, naselja Šimuni, Košljun, Gorica, Doinjiška, Miškovići, Vlašići, Bošana
ČISTOĆA POVLJANA d.o.o.	OPĆINA POVLJANA	680	Općina Povljana
GRAČAC ČISTOĆA d.o.o.	OPĆINA GRAČAC	3.229	Gračac i Srb
KOMUNALNO DRUŠTVO POLAČA d.o.o.	OPĆINA POLAČA	1.386	Gornja Jagodnja, Donja Jagodnja, Kakma, Polača
LOŠI d.o.o.	GRAD OBROVAC	4.323	Karin, Vrulje, Šušnjar 1 i 2, Crna Punta, Ribnica, Kruševo, Obrovac, Muškovci, Bilišane, Žegar, Krupa, Golubić, Vrkići
	OPĆINA PAKOŠTANE	4.123	Pakoštane, Drage, Vrana, Vrgada
MICHIELI-TOMIĆ d.o.o./ EKO-FLOR PLUS d.o.o.	OPĆINA STANKOVCI	1.827	Stankovci, Banjevci, Bila Vlaka, Budak, Crljenik, Morpolača, Velim
MULIĆ d.o.o.	OPĆINA SALI	1.772	Sali, Zaglav, Žman, Luka, Savar, Brbinj, Dragove, Božava, Soline, Veli Rat, Verunić, Zverinac

ORLIĆ d.o.o.	OPĆINA TKON	749	Tkon i Ugrinić

Izvor: Izvješća jedinica lokalne samouprave o provedbi Plana gospodarenja otpadom Republike Hrvatske za 2021. godinu, Podaci Ministarstva gospodarstva i održivog razvoja - Pregled podataka iz izvješća o radu davatelja javne usluge (obrazac IRDJU) za 2020.godinu

U Tablici 4. dan je prikaz količina prikupljenog miješanog komunalnog otpada i biootpada po jedinicama lokalne samouprave Zadarske županije sukladno podacima dostavljenim u izvješćima jedinica lokalne samouprave o provedbi Plana gospodarenja otpadom Republike Hrvatske za 2021. godinu i podacima Ministarstva gospodarstva i održivog razvoja - Registar onečišćavanja okoliša – ROO*.

Tablica 4. Količine prikupljenog miješanog komunalnog otpada i biootpada u sklopu javne usluge sakupljanja komunalnog otpada za 2021. godinu

GRAD/OPĆINA	BROJ STANOVNIKA OBUHVAĆENIH JAVNOM USLUGOM SAKUPLJANJA KOMUNALNOG OTPADA	MIJEŠANI KOMUNALNI OTPAD		BIOOTPAD
		(t)	KOLIČINA MKO PO STANOVNIKU (kg/st)	(t)
GRAD BENKOVAC	9.728	2.678,75	275,36	34,45
GRAD BIOGRAD NA MORU	5.598	2.845,00	508,22	145,00
GRAD NIN	2.714	2.284,30	841,67	0,00
GRAD OBROVAC*	3.608*	1.469,77*	407,36*	0,00
GRAD PAG	3.187	1.539,16	482,95	125,00
GRAD ZADAR	70.829	31.762,12	448,43	725,76
OPĆINA BIBINJE	3.967	1.828,90	461,03	0,00
OPĆINA GALOVAC	1.267	377,91	298,27	0,00
OPĆINA GRAČAC	3.229	686,3	212,54	0,00
OPĆINA JASENICE	1.322	675,05	510,63	0,00
OPĆINA KALI*	1.591*	668,53*	420,19*	0,00*
OPĆINA KOLAN	812	760,34	936,38	11,46
OPĆINA KUKLJICA*	645	410,87	637,01	0,00
OPĆINA LIŠANE OSTROVIČKE	596	97,07	162,87	0,00
OPĆINA NOVIGRAD	2.171	685,20	315,62	0,00
OPĆINA PAKOŠTANE	4.125	2.040,74	494,73	0,00
OPĆINA PAŠMAN*	2.144	1.003,01	467,82	0,00
OPĆINA POLAČA	1.386	340,58	245,73	0,00
OPĆINA POLIČNIK	4.697	1.319,57	280,94	0,00
OPĆINA POSEDARJE*	3.431*	1.627,69*	474,41*	0,00*
OPĆINA POVLJANA*	680*	487,02*	716,21*	0,00*
OPĆINA PREKO	3.557	1.866,35	524,70	0,00
OPĆINA PRIVLAKA	2.126	1.647,40	774,88	0,00
OPĆINA RAŽANAC*	2.771*	1.075,56*	388,15*	0,00*
OPĆINA SALI*	1.772*	1.054,94*	595,34*	0,00*

OPĆINA STANKOVCI*	1.827*	419,36*	229,54*	0,00*
OPĆINA STARIGRAD	1.697	1.688,17	994,80	0,00
OPĆINA SUKOŠAN	4.667	1.843,55	395,02	0,00
OPĆINA SV. FILIP I JAKOV	4.456	1.933,05	433,81	0,00
OPĆINA ŠKABRNJA	1.674	281,89	168,39	0,00
OPĆINA TKON*	749*	256,49*	342,44*	0,00*
OPĆINA VIR	3.100	3.848,36	1241,41	882,6
OPĆINA VRSI*	2.030*	1.107,96*	545,79*	0,00*
OPĆINA ZEMUNIK DONJI	2.167	609,76	281,38	0,00
ZADARSKA ŽUPANIJA	160.340	73.220,73	456,66	1.924,27

Izvor: Izvješća jedinica lokalne samouprave o provedbi Plana gospodarenja otpadom Republike Hrvatske za 2021. godinu i podaci Ministarstva gospodarstva i održivog razvoja - Registar onečišćavanja okoliša (ROO)*

Grafički prikaz 1. Količina miješanog komunalnog otpada (kg) po stanovniku prikupljena u sklopu javne usluge sakupljanja komunalnog otpada za 2021. godinu

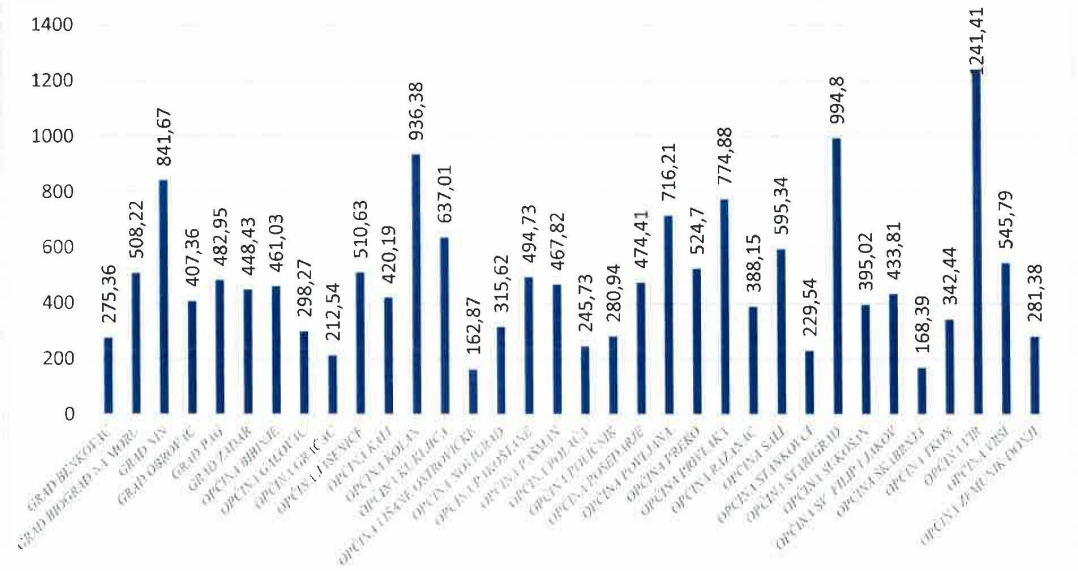

U Tablici 5. prikazane su količine odvojeno sakupljenog reciklabilnog komunalnog otpada (otpadni papir i karton, otpadna plastika, otpadni metal i otpadno staklo), glomaznog otpada i drugih vrsta odvojeno prikupljenog otpada sukladno podacima dostavljenim u izvješćima jedinica lokalne samouprave o provedbi Plana gospodarenja otpadom Republike Hrvatske za 2021. godinu i podacima Ministarstva gospodarstva i održivog razvoja - Registar onečišćavanja okoliša (ROO)*.

Tablica 5. Količine odvojeno sakupljenog reciklabilnog komunalnog otpada, glomaznog otpada i drugih vrsta odvojeno prikupljenog otpada

GRAD/OPĆINA	PAPIR I KARTON (t)	PLASTIKA (t)	STAKLO (t)	METALI (t)	TEKSTIL (t)	GLOMAZNI (t)	EE OTPAD (t)	GRAĐEVNI (t)	OSTALO (t)	UKUPNO (t)
GRAD BENKOVAC	7,53	1,27	0,03	0,23	0,00	92,360	0,00	0,00	4,08	105.5
GRAD BIOGRAD NA MORU	136,00	45,00	13.10	21,00	11,00	144,00	21,00	195,00	5,8	591,90
GRAD NIN	43.85	13,52	0,00	0,00	0,00	84,72	0.00	0.00	0,00	142.09
GRAD OBROVAC	0,00	0,00	0,00	0,00	0,00	0,00	0,00	0,00	0,00	0.00
GRAD PAG	145,06	128,36	41,50	40,36	2,5	114,70	7,97	0,00	0,25	480,70
GRAD ZADAR	675,57	264,72	29,12	45,30	26,00	3.572,23	0,00	0,00	0,00	4.612,94
OPĆINA BIBINJE	41,78	42,76	2,70	0,00	0,00	65,03	0,00	28,74	5,70	186,71
OPĆINA GALOVAC	9,76	6,33	0,00	0,00	0,00	24,49	0,00	0,00	0,00	40,58
OPĆINA GRAČAC	0,00	0,00	0,00	0,00	0,00	0,00	0,00	0,00	0,00	0.00
OPĆINA JASENICE	0,2	2,39	0,00	0,00	0,062	6,28	0,00	0,00	0,00	8,93
OPĆINA KALI*	2,21*	7,27*	0,00*	0,00*	0,00*	0,00*	0,00*	0,00*	0,00*	9,48*
OPĆINA KOLAN	26.30	1,16	0,00	2,84	0,00	18,46	0,10	0,00	0,00	48,86
OPĆINA KUKLJICA	14,00	0,00	0,00	0,00	0,00	0,00	0,00	0,00	0,00	14,00
OPĆINA LIŠANE OSTROVIČKE	0,00	0,00	0.00	0,00	0,00	0,00	0,00	0,00	0,00	0,00
OPĆINA NOVIGRAD	14,06	14,73	0,00	0,00	0,00	0,00	0,00	0,00	0,00	28,79
OPĆINA PAKOŠTANE	0,00	0,00	0,00	13,80	0,00	0,00	0,00	0,00	0,00	13,80
OPĆINA PAŠMAN	4,79	14,09	5,36	0,4	0,00	14,01	0,00	0,00	0,00	38,65
OPĆINA POLAČA	0,00	0,00	0,00	0,00	0,00	4,40	0,00	0,00	0,00	4,40
OPĆINA POLIČNIK	18,79	13,91	0,00	0,00	0,00	154,99	0,00	0,00	0.00	187,69
OPĆINA POSEDARJE*	9,97*	12,06*	0,00*	0,00*	0.00*	0,00*	0,00*	0,00*	0,00*	22,03*
OPĆINA POVLJANA	0,00	0,00	0,00	0,00	0,00	0,00	0,00	0,00	0,00	0,00
OPĆINA PREKO	5,04	16,43	0,00	0,00	0,00	0,00	0,00	0,00	0.00	21,47
OPĆINA PRIVLAKA	14,55	15.01	0,72	0,00	0,00	20,66	0,00	11,74	0,00	62.68
OPĆINA RAŽANAC*	17,38*	20,66*	0,00*	0,00*	0,00*	0,00*	0,00*	0,00*	0,00*	38,04*
OPĆINA SALI	1,99	0,434	0,00	2,75	0,00	0,18	0,00	0,00	0,00	5,35
OPĆINA ŠKABRNJA	5,77	11,32	0,00	0,00	0,00	17,04	0,00	0,00	0,00	34,13

OPĆINA STANKOVCI	x	x	x	x	x	x	x	x	x	0,36
OPĆINA STARIGRAD	8,85	12,20	0,00	0,00	0,00	26,42	0,00	0,00	0,00	47,47
OPĆINA SUKOŠAN	20,77	15,25	0,00	0,00	0,00	7,98	0,00	0.00	0.00	44,00
OPĆINA SV. FILIP I JAKOV	23,30	18,73	0,00	0,00	0,00	0,00	0,00	0,00	0,00	42,03
OPĆINA TKON	26,95	21,68	5,77	0,00	0,00	0,00	0,00	0,00	0,00	54,40
OPĆINA VIR	22,29	25,78	16,2	11,01	2,14	1.572,44	11,11	1.453,08	44,67	3.158,72
OPĆINA VRSI*	13,44*	15,34*	0,00*	0,00*	0,00*	0,00*	0,00*	0,00*	0,00*	28,78*
OPĆINA ZEMUNIK DONJI	6,55	7,27	0,00	0,00	0,00	20,14	0,00	0,00	0,00	33,96

Izvor: Izvješća jedinica lokalne samouprave o provedbi Plana gospodarenja otpadom Republike Hrvatske za 2021. godinu i podaci Ministarstva gospodarstva i održivog razvoja - Registar onečišćavanja okoliša (ROO)*

Tablica 6. Količine miješanog komunalnog otpada i ostalih vrsta komunalnog otpada prikupljenih u sklopu javne usluge sakupljanja komunalnog otpada tijekom 2017., 2018., 2019., 2020. i 2021. godine na području Zadarske županije

	2017.	2018.	2019.	2020.	2021.
Ukupno prikupljeni komunalni otpad u sklopu javne usluge (t) na području Zadarske županije	86.794,51	88.325,27	86.681,87	75.783,83	81.384,9
Prikupljeni miješani komunalni otpad u sklopu javne usluge (t) na području Zadarske županije	81.294,18	83.119,95	79.150,19	68.550,47	73.220,73
Udio miješanog komunalnog otpada u prikupljenom komunalnom otpadu Zadarske županije u sklopu javne usluge (%)	93,66	94,11	91,31	90,46	89,97
Ostale vrste komunalnog otpada prikupljene u sklopu javne usluge (t) na području Zadarske županije	5.500,33	5.205,32	7.531,68	7.233,36	8.164,17
Udio ostalih vrsta komunalnog otpada u prikupljenom komunalnom otpadu Zadarske županije u sklopu javne usluge (%)	6,34	5,89	8,69	9,54	10,03
Ukupna količina komunalnog otpada prikupljena putem spremnika na javnim površinama (t) na području Zadarske županije	36,36	77,5	129,39	90,31	153,2

Izvor: Registar onečišćavanja okoliša (ROO)-Izvješća, Ministarstvo gospodarstva i održivog razvoja

Grafički prikaz 2. Količine ukupno prikupljenog komunalnog otpada, miješanog komunalnog otpada i ostalih vrsta komunalnog otpada sakupljenih u sklopu javne usluge tijekom 2017., 2018., 2019., 2020. i 2021. godine na području Zadarske županije

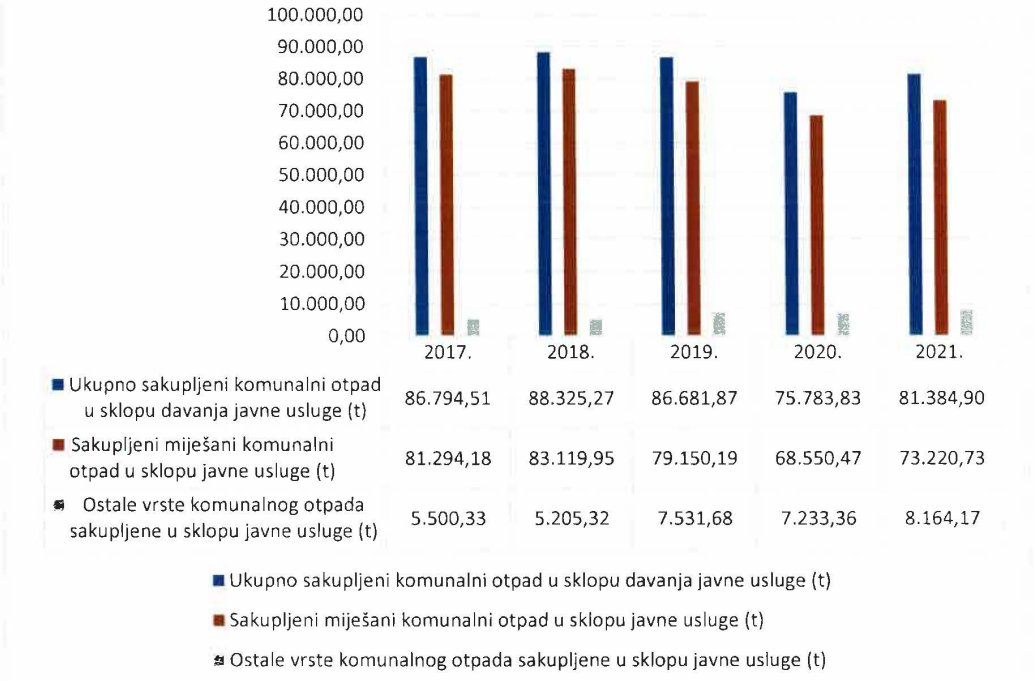

Grafički prikaz 3. Ukupna količina komunalnog otpada prikupljena putem spremnika na javnim površinama (t) tijekom 2017., 2018., 2019., 2020. i 2021. godine na području Zadarske županije

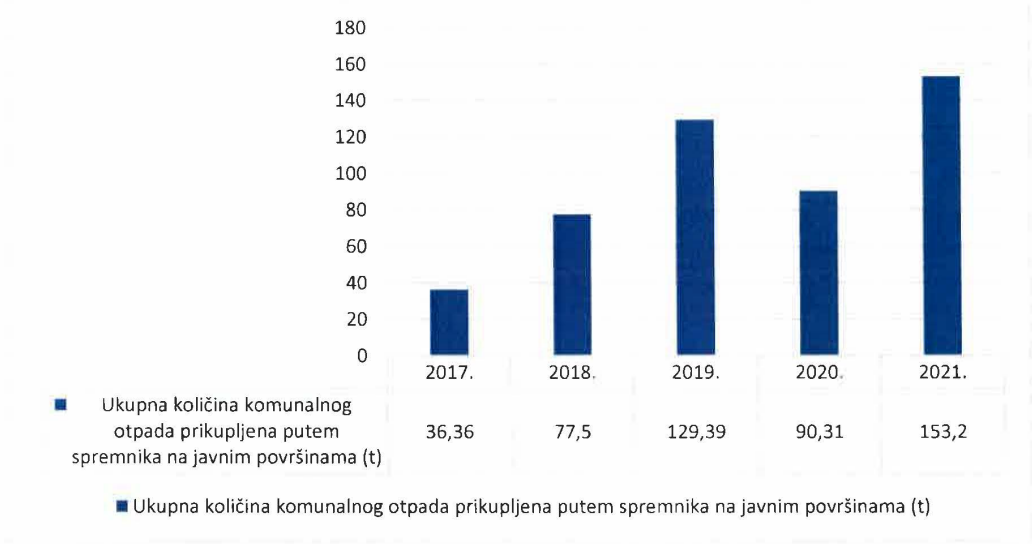

4.2. Reciklažna dvorišta

Izvršno tijelo jedinice lokalne samouprave odnosno Grada Zagreba dužno je osigurati odvojeno prikupljanje otpadnog papira i kartona, stakla, metala, plastike, biootpada, drva, tekstila, ambalaže, električne i elektroničke opreme, baterija i akumulatora i glomaznog otpada, uključujući otpadne madrace i namještaj na način da osigura funkcioniranje jednog ili više reciklažnih dvorišta odnosno mobilne jedinice na svom području sukladno Zakonu o gospodarenju otpadom te uslugu prijevoza glomaznog komunalnog otpada na zahtjev korisnika usluge.

Kako bi se osigurala dostupnost usluge odvojenog sakupljanja opasnog komunalnog otpada i drugog komunalnog otpada, izvršno tijelo jedinice lokalne samouprave odnosno Grada Zagreba dužno je:

1. na području jedinice lokalne samouprave u kojoj ima 3000 stanovnika ili manje, a u kojoj se ne nalazi reciklažno dvorište, osigurati dostupnost mobilnog reciklažnog dvorišta,
2. na području jedinice lokalne samouprave u kojoj ima više od 3000 stanovnika, osigurati najmanje jedno reciklažno dvorište ili mobilno reciklažno dvorište te još po jedno reciklažno dvorište na svakih idućih 25.000 stanovnika,
3. na području jedinice lokalne samouprave u kojoj ima više od 100.000 stanovnika, osigurati najmanje četiri reciklažna dvorišta te još po jedno na svakih idućih 30.000 stanovnika i
4. na području naselja u kojem se ne nalazi reciklažno dvorište i na području svakog mjesnog odbora Grada Zagreba, osigurati dostupnost mobilnog reciklažnog dvorišta najmanje jednom svakih devedeset dana.

Na području Zadarske županije korisnicima javne usluge na raspolaganju je bilo 8 reciklažnih dvorišta i 10 mobilnih reciklažnih dvorišta. U Tablici 7. dan je popis reciklažnih dvorišta/mobilnih reciklažnih dvorišta na području Zadarske županije kao i podaci o prikupljenim količinama i vrstama otpada.

Tablica 7. Vrste i količine otpada prikupljene u reciklažnim dvorištima/mobilnim reciklažnim dvorištima na području Zadarske županije

JLS	Naziv reciklažnog dvorišta	KB	Vrsta otpada	Količina (t)	Ukupno(t)	Broj stanovnika	Količina otpada prikupljena u RD/MRD po stanovniku (kg/st)
GRAD BENKOVAC	Reciklažno dvorište-REC-135-G-1	08 03 18	otpadni tiskarski toneri koji nisu navedeni pod 08 03 17*	0,03	7.40	9.684	0,76
		15 01 02	plastična ambalaža	0,17			
		15 01 07	staklena ambalaža	0,01			
		20 01 01	papir i karton	1,296			
		20 01 02	staklo	0,22			
		20 01 10	odjeća	0,03			
		20 01 11	tekstili	0,16			
		20 01 36	odbačena električna i elektronička oprema, koja nije navedena pod 20 01 21*, 20 01 23* i 20 01 35*	0,35			
		20 01 39	plastika	0,045			
		20 03 07	glomazni otpad	5,085			
GRAD BIOGRAD NA MORU	Reciklažno dvorište-REC-128-G-1	08 01 11*	otpadne boje i lakovi koji sadrže organska otapala ili druge opasne tvari	3	551,09	5.569	98.9
		13 02 08*	ostala motorna, strojna i maziva ulja	1			
		15 01 01	papirna i kartonska ambalaža	56			
		15 01 07	staklena ambalaža	6,6			
		15 01 10*	ambalaža koja sadrži ostatke opasnih tvari ili je onečišćena opasnim tvarima	0,6			
		17 01 07	mješavine betona, cigle, crijepa/pločica i keramike koje nisu navedene pod 17 01 06*	195			
		20 01 02	staklo	6,5			
		20 01 10	odjeća	11			
		20 01 21*	fluorescentne cijevi i ostali otpad koji sadrži živu	0,087			
		20 01 23*	odbačena oprema koja sadrži klorofluorougljike	0,8			
		20 01 25	jestiva ulja i masti	0,4			
		20 01 36	odbačena električna i elektronička oprema, koja nije navedena pod 20 01 21*, 20 01 23* i 20 01 35*	21			
		20 01 39	plastika	21			
		20 01 40	metali	21,5			
		20 02 01	biorazgradivi otpad	62			
		20 03 07	glomazni otpad	144,6			
GRAD NIN		15 01 02	plastična ambalaža	0,015	0,161	2.714	0,059

	Mobilno reciklažno dvorište-REC-11-M-2	20 01 02	staklo	0,009			
		20 01 11	tekstili	0,04			
		20 01 23*	odbačena oprema koja sadrži klorofluorougljike	0,001			
		20 01 27*	boje, tinte, ljepila i smole, koje sadrže opasne tvari	0,012			
		20 01 34	baterije i akumulatori, koji nisu navedeni pod 20 01 33*	0,002			
		20 01 40	metali	0,022			
		20 02 01	biorazgradivi otpad	0,06			
GRAD OBROVAC	-		-	-	0,00	3.608	0,00
GRAD PAG	Reciklažno dvorište REC-86-G-1	15 01 01	papirna i kartonska ambalaža	0	208,29	3.187	65,36
		15 01 07	staklena ambalaža	2,96			
		17 01 01	beton	0			
		20 01 01	papir i karton	12,3			
		20 01 10	odjeća	0,2			
		20 01 11	tekstili	2,3			
		20 01 25	jestiva ulja i masti	0,25			
		20 01 35*	odbačena električna i elektronička oprema koja nije navedena pod 20 01 21* i 20 01 23*, koja sadrži opasne komponente	7,97			
		20 01 39	plastika	21			
		20 01 40	metali	31,11			
		20 02 01	biorazgradivi otpad	70,5			
		20 03 07	glomazni otpad	59,7			
GRAD ZADAR	Reciklažno dvorište REC-11-G-1 (Diklo bb) i Reciklažno dvorište REC-11-G-2 (Gaženica, ul. 159. brigade)	08 03 17*	otpadni tiskarski toneri koji sadrže opasne tvari	0,275	2.714,72	70.829	38,33
		08 03 18	otpadni tiskarski toneri koji nisu navedeni pod 08 03 17*	0,196			
		13 02 04*	klorirana motorna, strojna i maziva ulja, na bazi minerala	5,48			
		15 01 01	papirna i kartonska ambalaža	40,8			
		15 01 02	plastična ambalaža	31,07			
		15 01 04	metalna ambalaža	0,92			
		15 01 07	staklena ambalaža	32,35			
		15 01 10*	ambalaža koja sadrži ostatke opasnih tvari ili je onečišćena opasnim tvarima	2,353			
		15 01 11*	metalna ambalaža koja sadrži opasne krute porozne materijale (npr. azbest), uključujući prazne spremnike pod tlakom	0,536			

		15 02 02*	apsorbensi, filtarski materijali (uključujući filtere za ulje koji nisu specificirani na drugi način), tkanine za brisanje i zaštitna odjeća, onečišćeni opasnim tvarima	0,12			
		16 01 03	otpadne gume	19,1			
		16 01 07*	filtri za ulje	0,17			
		16 05 04*	plinovi u posudama pod tlakom (uključujući halone) koji sadrže opasne tvari	0,508			
		17 01 07	mješavine betona, cigle, crijepa/pločica i keramike koje nisu navedene pod 17 01 06*	807,36			
		20 01 01	papir i karton	59,69			
		20 01 02	staklo	29,1			
		20 01 11	tekstili	82,76			
		20 01 19*	pesticidi	0,108			
		20 01 21*	fluorescentne cijevi i ostali otpad koji sadrži živu	0,253			
		20 01 23*	odbačena oprema koja sadrži klorofluorougljike	1,14			
		20 01 25	jestiva ulja i masti	1,128			
		20 01 27*	boje, tinte, ljepila i smole, koje sadrže opasne tvari	2,169			
		20 01 28	boje, tinte, ljepila i smole, koje nisu navedene pod 20 01 27*	12,555			
		20 01 32	lijekovi koji nisu navedeni pod 20 01 31*	0,134			
		20 01 33*	baterije i akumulatori obuhvaćeni pod 16 06 01*, 16 06 02* ili 16 06 03* i nesortirane baterije i akumulatori koji sadrže te baterije	0,865			
		20 01 34	baterije i akumulatori, koji nisu navedeni pod 20 01 33*	0,213			
		20 01 35*	odbačena električna i elektronička oprema koja nije navedena pod 20 01 21* i 20 01 23*, koja sadrži opasne komponente [7]	98,48			
		20 01 39	plastika	87,92			
		20 01 40	metali	67,67			
		20 02 01	biorazgradivi otpad	119,13			
		20 03 07	glomazni otpad	1.210,17			
	Mobilno reciklažno dvorište-REC-11-M-1	15 01 02	plastična ambalaža	0,028			
		15 01 11*	metalna ambalaža koja sadrži opasne krute porozne materijale (npr. azbest),	0,004			

			uključujući prazne spremnike pod tlakom				
		20 01 01	papir i karton	0,055			
		20 01 02	staklo	0,093			
		20 01 11	tekstili	0,226			
		20 01 23*	odbačena oprema koja sadrži klorofluorougljike	0,002			
		20 01 27*	boje, tinte, ljepila i smole, koje sadrže opasne tvari	0,007			
		20 01 34	baterije i akumulatori, koji nisu navedeni pod 20 01 33*	0,001			
		20 01 40	metali	0,02			
		20 02 01	biorazgradivi otpad	0,028			
OPĆINA BIBINJE	-	-	-	-	0,00	3.967	0.00
OPĆINA GALOVAC	Mobilno reciklažno dvorište-REC-11-M-1	20 01 02	staklo	0.002	0,036	1.267	0,0284
		20 02 01	biorazgradivi otpad	0,034			
OPĆINA GRAČAC	Reciklažno dvorište-REC-120-G-2 (Zagrebačka 54,Gračac)	20 01 36	odbačena električna i elektronička oprema, koja nije navedena pod 20 01 21*, 20 01 23* i 20 01 35*	0.42	10,84	3.229	3.357
		20 01 40	metali	5.52			
		20 03 07	glomazni otpad	4.9			
	Mobilno reciklažno dvorište-REC-120-M-1	-	-	-			
OPĆINA JASENICE	Mobilno reciklažno dvorište-REC-11-M-1	15 01 02	plastična ambalaža	0,009	0,071	1.322	0,0537
		20 01 11	tekstili	0,062			
OPĆINA KALI	-	-	-	-	0,00	1.591	0,00
OPĆINA KOLAN	Mobilno reciklažno dvorište REC-106-M-1	-	metali	2,84	2,84	821	3,459
OPĆINA KUKLJICA	Mobilno reciklažno dvorište-REC-11-M-1	20 01 01	papir i karton	0,003	0,008	645	0,0124
		20 01 02	staklo	0,005			
OPĆINA LIŠANE OSTROVIČKE	Mobilno reciklažno dvorište REC-135-M-1	-	-	-	0,00	596	0.00
OPĆINA NOVIGRAD	Reciklažno dvorište-REC-11-G-4	15 01 02	plastična ambalaža	2,56	169,15	2.171	77.9
		15 01 07	staklena ambalaža	1,31			
		16 01 03	otpadne gume	1,66			

		17 01 07	mješavine betona, cigle, crijepa/pločica i keramike koje nisu navedene pod 17 01 06*	37,25			
		20 01 01	papir i karton	7,17			
		20 01 11	tekstili	5,9			
		20 01 21*	fluorescentne cijevi i ostali otpad koji sadrži živu	0,005			
		20 01 35*	odbačena električna i elektronička oprema koja nije navedena pod 20 01 21* i 20 01 23*, koja sadrži opasne komponente [7]	8,76			
		20 01 40	metali	4,7			
		20 02 01	biorazgradivi otpad	6,32			
		20 03 07	glomazni otpad	93,47			
	Mobilno reciklažno dvorište-REC-11-M-1	15 01 02	plastična ambalaža	0,003			
		20 01 02	staklo	0,02			
		20 01 34	baterije i akumulatori, koji nisu navedeni pod 20 01 33*	0,003			
		20 02 01	biorazgradivi otpad	0,016			
OPĆINA PAKOŠTANE	Mobilno reciklažno dvorište	-	-	-	0,00	4.125	0,00
OPĆINA PAŠMAN	Mobilno reciklažno dvorište- REC-11-M-2	20 01 01	papir i karton	0,002	0,054	2.144	0,0251
		20 01 40	metali	0,052			
OPĆINA POLAČA	-	-	-	-	0,00	1.386	0,00
OPĆINA POLIČNIK	Mobilno reciklažno dvorište-REC-11-M-1	15 01 02	plastična ambalaža	0,011	0,165	4.697	0,0351
		20 01 02	staklo	0,033			
		20 01 11	tekstili	0,071			
		20 01 34	baterije i akumulatori, koji nisu navedeni pod 20 01 33*	0,006			
		20 02 01	biorazgradivi otpad	0,044			
OPĆINA POSEDARJE	Mobilno reciklažno dvorište-REC-11-M-1	15 01 02	plastična ambalaža	0,012	0,108	3.431	0,03148
		20 01 02	staklo	0,071			
		20 02 01	biorazgradivi otpad	0,025			
OPĆINA POVLJANA	-	-	-	-	0,00	680	0,00
OPĆINA PRIVLAKA	Mobilno reciklažno dvorište-REC-11-M-2	15 01 02	plastična ambalaža	0,017	0,067	2.126	0,0315
		15 01 11*	metalna ambalaža koja sadrži opasne krute porozne materijale (npr. azbest), uključujući prazne spremnike pod tlakom	0,001			
		20 01 02	staklo	0,01			
		20 01 11	tekstili	0,037			
		20 01 34	baterije i akumulatori, koji nisu navedeni pod 20 01 33*	0,002			

OPĆINA PREKO	Mobilno reciklažno dvorište- REC-11-M-2	15 01 02	plastična ambalaža	0,066	0,146	3.557	0.041
		20 01 01	papir i karton	0,001			
		20 01 02	staklo	0,028			
		20 01 34	baterije i akumulatori, koji nisu navedeni pod 20 01 33*	0,003			
		20 01 40	metali	0,048			
OPĆINA RAŽANAC	Mobilno reciklažno dvorište- REC-11-M-2	15 01 02	plastična ambalaža	0,013	0,034	2.771	0,01227
		20 01 02	staklo	0,019			
		20 01 23*	odbačena oprema koja sadrži klorofluorougljike	0,002			
OPĆINA SALI	Mobilno reciklažno dvorište- REC-194-M-1	17 04 05	željezo i čelik	9,82	12,37	1.772	6,98
		20 01 35*	odbačena električna i elektronička oprema koja nije navedena pod 20 01 21* i 20 01 23*, koja sadrži opasne komponente [7]	0,57			
		20 01 36	odbačena električna i elektronička oprema, koja nije navedena pod 20 01 21*, 20 01 23* i 20 01 35*	1,98			
OPĆINA STANKOVCI	Mobilno reciklažno dvorište	-	-	-	0,00	1.827	0,00
OPĆINA STARIGRAD	Mobilno reciklažno dvorište- REC-11-M-2	15 01 02	plastična ambalaža	0,009	0,06	1.697	0,0353
		15 01 11*	metalna ambalaža koja sadrži opasne krute porozne materijale (npr. azbest), uključujući prazne spremnike pod tlakom	0,001			
		20 01 11	tekstili	0,018			
		20 01 34	baterije i akumulatori, koji nisu navedeni pod 20 01 33*	0,001			
		20 02 01	biorazgradivi otpad	0,031			
OPĆINA SUKOŠAN	Mobilno reciklažno dvorište- REC-11-M-2	15 01 02	plastična ambalaža	0,02	0,119	4.667	0,02549
		20 01 01	papir i karton	0,009			
		20 01 02	staklo	0,015			
		20 01 11	tekstili	0,041			
		20 01 27*	boje, tinte, ljepila i smole, koje sadrže opasne tvari	0,027			
		20 01 34	baterije i akumulatori, koji nisu navedeni pod 20 01 33*	0,007			
OPĆINA SV. FILIP I JAKOV	Reciklažno dvorište Sveti Filip i Jakov (Banovi bori)- REC-11-G-3	08 01 18	otpad od uklanjanja boja ili lakova koji nije naveden pod 08 01 17*	1,103	430,97	4.456	96,72
		15 01 02	plastična ambalaža	10,41			
		15 01 07	staklena ambalaža	5,53			
		15 01 10*	ambalaža koja sadrži ostatke opasnih tvari ili je onečišćena opasnim tvarima	0,184			

		15 01 11*	metalna ambalaža koja sadrži opasne krute porozne materijale (npr. azbest), uključujući prazne spremnike pod tlakom	0.35			
		16 01 03	otpadne gume	3.49			
		16 05 04*	plinovi u posudama pod tlakom (uključujući halone) koji sadrže opasne tvari	0.113			
		17 01 07	mješavine betona, cigle, crijepa/pločica i keramike koje nisu navedene pod 17 01 06*	85,63			
		20 01 01	papir i karton	24,24			
		20 01 02	staklo	5.58			
		20 01 08	biorazgradivi otpad iz kuhinja i kantina	8,86			
		20 01 11	tekstili	14,34			
		20 01 28	boje, tinte, ljepila i smole, koje nisu navedene pod 20 01 27*	5.286			
		20 01 33*	baterije i akumulatori obuhvaćeni pod 16 06 01*, 16 06 02* ili 16 06 03* i nesortirane baterije i akumulatori koji sadrže te baterije	0.054			
		20 01 35*	odbačena električna i elektronička oprema koja nije navedena pod 20 01 21* i 20 01 23*, koja sadrži opasne komponente [7]	16,22			
		20 01 39	plastika	13.8			
		20 01 40	metali	13,66			
		20 02 01	biorazgradivi otpad	21.9			
		20 03 07	glomazni otpad	200,1			
	Mobilno reciklažno dvorište- REC-11-M-1	20 01 11	tekstili	0.067			
		20 01 40	metali	0.049			
OPĆINA ŠKABRNJA	Mobilno reciklažno dvorište- REC-11-M-3	-	-	-	0.00	1.674	0.00
OPĆINA TKON	Mobilno reciklažno dvorište-REC-192-M-1	15 01 07	staklena ambalaža	2,39	12,26	749	16,37
		20 01 01	papir i karton	2.84			
		20 01 11	tekstili	0,67			
		20 01 39	plastika	3,46			
		20 03 07	glomazni otpad	2,9			
OPĆINA VIR	Mobilno reciklažno dvorište-REC-57-M-1	-	-	-	0.00	3.100	0.00
OPĆINA VRSI	Mobilno reciklažno dvorište-REC-11-M-2		Plastična ambalaža (KB 15 01 02)	0,005	0,039	2.030	0,019
			Staklo (KB 20 01 02)	0,034			
OPĆINA ZEMUNIK DONJI	Mobilno reciklažno dvorište- REC-11-M-4	15 01 02	plastična ambalaža	0,006	0,02	2.167	0,0093
		20 02 01	biorazgradivi otpad	0,014			

Izvor: Ministarstvo gospodarstva i održivog razvoja - Registar onečišćavanja okoliša (ROO) i Popis očevidnika reciklažnih dvorišta

4.3. Odlagališta otpada

Na području Zadarske županije u izvještajnom razdoblju otpad se odlagao na četiri aktivna odlagališta otpada: Diklo, Jagodnja Gornja, Kljakovača i Sv. Kuzam. Prema podacima prijavljenim u Registar onečišćavanja okoliša Ministarstva gospodarstva i održivog razvoja na aktivna odlagališta na području Zadarske županije u izvještajnom razdoblju odloženo je ukupno 523.274,58 t otpada od čega je na odlagalištu Diklo odloženo 508.237,38 t otpada, odlagalištu Jagodnja Gornja 7.923,04 t otpada, Kljakovača 4.778,00 t otpada i Sv. Kuzam 2.336,16 t otpada. U Tablici 8. prikazana su aktivna odlagališta na području Zadarske županije i odložene količine otpada.

Tablica 8. Količine otpada odložene na aktivna odlagališta na području Zadarske županije

ODLAGALIŠTE	LOKACIJA	PORIJEKLO ODLOŽENOG OTPADA (GRAD/OPĆINA)	UKUPNA KOLIČINA ODLOŽENOG OTPADA (t)	KOLIČINA ODLOŽENOG MIJEŠANOG KOMUNALNOG OTPADA (t)
Diklo	Diklo, Kožino	Grad Nin, Grad Zadar, Općina Bibinje, Općina Galovac, Općina Jasenice, Općina Kali, Općina Kukljica, Općina Novigrad, Općina Pašman, Općina Poličnik, Općina Posedarje Općina Preko, Općina Privlaka, Općina Ražanac, Općina Sali, Općina Starigrad, Općina Sukošan, Općina Sveti Filip i Jakov, Općina Škabrnja, Općina Vir, Općina Vrsi, Općina Zemunik Donji, Zadarska	508.237,38	61.689,85
Jagodnja Gornja	Jagodnja Gornja	Grad Benkovac, Grad Biograd na Moru, Grad Zadar, Općina Jasenice, Općina Lišane Ostrovičke, Općina Polača	7.923,04	6.812
Kljakovača	Bilišane	Grad Obrovac	4.778	4.637
Sv. Kuzam	Sv. Kuzam, Pag	Grad Pag, Općina Kolan, Općina Povljana	2.336,16	2.053,27

5. Podaci o lokacijama odbačenog otpada i njihovom uklanjanju

5.1. Status lokacija visoko opterećenih otpadom

Strategija gospodarenja otpadom Republike Hrvatske (Narodne novine, br. 130/05) definira *crne točke* kao lokacije u okolišu visoko opterećene otpadom nakon dugotrajnog neprimjerenog gospodarenja proizvodnim (tehnološkim) otpadom.

Planom gospodarenja otpadom Republike Hrvatske od 2007. do 2014. godine osim *crnih točaka* određene su i lokacije onečišćene opasnim otpadom. Jedna od lokacija onečišćenih otpadom (*crna točka*), utvrđena Planom gospodarenja otpadom Republike Hrvatske od 2007. do 2014. godine, Bazeni crvenog mulja i otpadne lužine bivše tvornice glinice u Obrovcu, nalazi se na području Zadarske županije.

Sukladno članku 112. Zakona o gospodarenju otpadom (Narodne novine, br. 80/21) sanaciju lokacije onečišćene otpadom utvrđenu Planom gospodarenja otpadom Republike Hrvatske osigurava Republika Hrvatska, a sve aktivnosti sanacije lokacije onečišćene otpadom u ime Republike Hrvatske provodi Fond za zaštitu okoliša i energetsku učinkovitost, u daljnjem tekstu Fond.

Fond je u prosincu 2006. godine započeo sanaciju bazena crvenog mulja i otpadne lužine koji su zaostali nakon prestanka rada bivše Tvornice glinice Jadral, a koji se nalaze na području današnje Općine Jasenice. Radovi su započeli temeljem izrađenog *Programa sanacije bazena crvenog mulja i otpadne lužine bivše tvornice glinice kod Obrovca* koji je izradila tvrtka APO d.o.o. iz Zagreba, a naručitelj je bilo tadašnje Ministarstvo graditeljstva, prostornog uređenja i zaštite okoliša. Prestankom rada tvornice 1981. godine zaostalo je cca 400.000 m^3 crvenog mulja i cca 800.000 m^3 lužnate vode.

Prema predloženom tehnološkom rješenju osnovne aktivnosti bile su usmjerene na izgradnju isparne površine u velikom bazenu nasipavanjem inertnog građevinskog materijala. Inertni građevinski materijal miješao se je s crvenim muljem radi njegove stabilizacije i izgradnje izolacijskog (nosivog) sloja na isparnoj površini, na kojoj se tijekom ljetne sezone provodilo isparavanje lužnate vode korištenjem sunčeve topline i vjetra.

Do listopada 2010. godine ugrađeno je 1.400.000 m^3 inertnog građevinskog materijala čime je zbrinuto cca 350.000 m^3 crvenog mulja i ispareno cca 500.000 m^3 lužnate vode.

Međutim, kako je Fond iz više razloga u prosincu 2010. godine kao investitor prekinuo radove ostaje činjenica da radovi na sanaciji nisu završeni (iako je onemogućen utjecaj crvenog mulja na okoliš što je dovelo do vidnog poboljšanja okoliša ali i činjenica da tekuća faza nije do kraja uklonjena te predstavlja i dalje opasnost po okoliš).

Fond je 2011. godine na lokaciji bazena crvenog mulja i otpadne lužine bivše tvornice glinice proveo dodatne istražne radove temeljem kojih je izrađen, sukladno tadašnjem Zakonu o zaštiti okoliša (Narodne novine, br. 80/13, 153/13, 78/15), u srpnju 2013. godine novi Sanacijski program *Bazeni crvenog mulja i lužine bivše tvornice glinice u Jasenicama*, na koji je Ministarstvo zaštite okoliša i energetike u studenom 2015. godine izdalo Suglasnost.

Novi Sanacijski program je dodatno razradio idejno rješenje kojim se tekuća faza uklanja isparavanjem, a sadržaj velikog bazena stabilizira kako bi završni brtveni sloj imao nosivost koja omogućuje da nakon provedene sanacije planiranim zahvatom bude moguće korištenje cijele površine bazena za buduću namjenu uz određene uvjete i mjere pri korištenju iste.

Naredne aktivnosti koje slijede su izrada projektne dokumentacije, ishođenje potrebnih dozvola te provedba, odnosno završetak same sanacije međutim zbog pravnog statusa dosadašnjih ugovora o izvođenju radova na predmetnoj sanaciji te kaznenog postupka koji se vodi na Županijskom sudu u Zagrebu u kojem Fond ima pravni položaj oštećenika zbog štete koja je nastala Fondu, Fond nije u mogućnosti planirane aktivnosti vremenski determinirati. Dodatni problem je što Fond nema slobodnih novčanih sredstava koja bi mogao usmjeriti u završetak sanacije budući da se sredstva za financiranje djelatnosti Fonda osiguravaju iz namjenskih prihoda Fonda kojih za ovaj konkretan slučaj nema.

5.2. Podaci o lokacijama odbačenog otpada i njihovom uklanjanju

Na području Zadarske županije registriran je veći broj lokacija onečišćenih otpadom ili *divljih odlagališta*. Podaci o lokacijama onečišćenih otpadom po jedinicama lokalne samouprave Zadarske županije prikazani su u Tablici 9.

Sukladno članku 113. Zakona o gospodarenju otpadom (Narodne novine, br. 84/21) predstavničko tijelo jedinice lokalne samouprave donosi odluku o sprječavanju odbacivanja otpada koja sadrži mjere sprječavanja protuzakonitog odbacivanja otpada i mjere uklanjanja protuzakonito odbačenog otpada, uključujući i kad je to primjenjivo, mjere uklanjanja naplavljenog morskog otpada. Prethodno navedene mjere uključuju evidentiranje lokacija protuzakonito odbačenog otpada te uspostavu sustava zaprimanja obavijesti o odbačenom otpadu.

Tablica 9. Podaci o lokacijama odbačenog otpada i njihovom uklanjanju

JLS	Naselje	Naziv divljeg odlagališta	Procijenjena količina otpada (m^3)	Najzastupljenije vrste odbačenog otpada	Divlje odlagalište sanirano DA/NE/DJELOMIČNO
Grad Benkovac		Zapužane	361	miješani komunalni otpad	NE
		Šopot	210	miješani komunalni otpad	NE
		Podlug	415	miješani komunalni otpad	DJELOMIČNO
		Perušić Donji	1.000	miješani komunalni otpad	DJELOMIČNO
		Benkovac	50	građevni otpad	NE
		Perušić Benkovački	250	miješani komunalni otpad	NE
		Kolarina	100	građevni otpad	NE
		Lišane Tinjske	1.000	građevni otpad	NE
		Vukšić	800	građevni otpad	NE
		Prović	1.100	građevni otpad	NE
		Bulić	200	miješani komunalni otpad	NE
		Donji Lepuri	1.000	građevni otpad	NE
		Pristeg	1.500	miješani komunalni otpad	NE
		Donje Ceranje	200	građevni otpad	NE
		Smilčić	10.000	miješani komunalni otpad	NE
		Donji Kašić	2.000	građevni otpad	NE
		Donje Veljane	50	miješani komunalni otpad	NE
		Nadin	500	miješani komunalni otpad	NE
		Zagrad	200	miješani komunalni otpad	NE
		Raštević	100	miješani komunalni otpad	NE
		Buković	1.000	miješani komunalni otpad	NE
		Benkovačko selo	10.020	miješani komunalni otpad	NE
		Smilčić-između Paljuva i Smilčića	1.000	miješani komunalni otpad	NE
Grad Biograd na Moru		Od Industrijske zone prema k.o. Sv. Filip i Jakov		građevni otpad	DA
		Kosa Istok- Savska ulica		građevni otpad	DA
		Kava		građevni otpad	NE

		Jankolovica		građevni otpad	NE
		Sjeverno od restorana „Šime“		građevni otpad	NE
		U park šumi Soline		građevni otpad	DA
Grad Nin		Na području Grad Nina nema divljih odlagališta			
Grad Obrovac		Grad Obrovac je u 2021. godini evidentirao lokacije onečišćene otpadom i prijavio na javni poziv za neposredno sufinanciranje uklanjanja otpada odbačenog u okoliš FZOE			
Grad Pag		Vlašići	15.420	glomazni otpad, građevni otpad	NE
		Vlašići 2	720	glomazni otpad, građevni otpad	NE
		Dinjiška (Bartul)	540	glomazni otpad, građevni otpad	NE
		Gorica	1.800	glomazni otpad, građevni otpad	NE
		Košljun	960	glomazni otpad, građevni otpad	NE
		Pag (Julovica)	2.304	glomazni otpad, građevni otpad	NE
		Pag (Sv. Grgur)	12.480	glomazni otpad, građevni otpad	NE
		Pag (Filino)	540	glomazni otpad, građevni otpad	NE
Grad Zadar		Novi Bokanjac – uz makadamsku cestu	127,5	građevni otpad komunalni otpad	Djelomično sanirano 2014., 2018. i 2019. g. Preostala količina: 127,5m³
		Vrh Skročini-šuma između Puta kotarskih serdara i Ulice Nenada Mataka	10,0	građevni otpad komunalni otpad	Djelomično sanirano 2015. i 2020. g. 2021. g. uklonjeno 52,04 t otpada. Preostala količina: 10,0m³
		Između Gaženičke ceste i Ulice 159. Brigade, pokraj Pevexa		građevni otpad komunalni otpad	DA
		Barbaričine	15 335	građevni otpad komunalni otpad	NE
		Ploče - bivši kamenolom Jadran	30.210	građevni otpad komunalni otpad	Djelomično sanirano 2019. g. Preostala količina: 30210 m³
		Sjeverno od Bauhausa	1.335	građevni otpad	NE
		Šuma Musapstan		građevni otpad komunalni otpad	DA Kontinuirano čišćenje od strane Hrvatskih šuma
		Uz Ulicu Hrvatskog sabora nakon križanja s Put Plovanije u pravcu Musapstana,		komunalni otpad	DA
		Južno od mjesnog groblja Bokanjac	100,0	građevni otpad komunalni otpad	Djelomično sanirano 2017. g. Preostala količina: 100,0m³
		Novi Bokanjac-uz bivši vojni poligon		građevni otpad	DA
		Pokraj Sojare	2	komunalni otpad	NE
		Silba – Uvala Draga	600	građevni otpad komunalni otpad	NE

		Molat - Marčeva jama,	200	komunalni otpad	NE
		Novi Bokanjac-sjeverozapadno od poduzetničke zone,	10.0	građevni otpad	Sanirano 2021. g. Nova količina: 10.0 m³
		Makadamski put sjeverozapadno od odlagališa Diklo,	10	komunalni otpad	NE
		Makadamski put od Plodina prema odlagalištu Diklo	15	komunalni otpad	NE
		Put Murvice (bivša Vinilplastika)		građevni otpad komunalni otpad	DA
		Olib – pomorsko dobro,	12,17	azbest	DA
		Makadamski put prema konjičkom društvu Wild Spirit na Žmirićima,	10	komunalni otpad	NE
		Molat. K.č. 105	10	azbest	NE
		Crno- put prema šumi	20	građevni otpad	NE
		Šuma uz Ulicu Julija Klovića prema Krešimirovoj obali	5	komunalni otpad	NE
		Uz makadamski put kraj odlagališta Diklo, k.č. 2106/113 k.o. Diklo	200	komina od maslina	NE
Općina Bibinje	Bibinje	Divlje odlagalište otpada – Bibinje 1,	70.000	-	NE
	Bibinje	Divlje odlagalište otpada – Bibinje 2,	5.000	-	NE
	Bibinje	Divlje odlagalište otpada – Bibinje, razne lokacije	10.000	-	NE
Općina Galovac		Lokacija Brig	15.000	građevni otpad	NE
		Lokacija Torine	10.000	građevni otpad	NE
		Lokacija Crkvina	1.000	zemljani otpad	NE
		Lokacija Jošane	1.000	građevni otpad	NE
Općina Gračac		Kijani I	70	građevni otpad	NE
		Kijani II	70	građevni otpad	NE
		Kijani III,	150	građevni otpad	NE
		Deringaj I	30	građevni otpad	NE
		Deringaj II,	2.000	građevni otpad	NE
		Tomingaj,	200	građevni otpad	NE
		Cetinska	50	građevni otpad	NE
		Glogovo I	5.000	komunalni otpad	NE
		Glogovo II	4.000	komunalni otpad građevni otpad	NE
		Popina- Podljut	15	građevni otpad komunalni otpad	NE
		Kupirova šumarija	300	komunalni otpad	NE
		Deponija Čanci	3.000	građevni otpad komunalni otpad	NE
		Kaldrma kod Mićana	15	građevni otpad	NE
		Kaldrma kod pružnog mosta	20	komunalni otpad građevni otpad	NE
		Jezero-Kaldrma	20	komunalni otpad	NE
		Suvaja-Jama Kečina	4.500	građevni otpad komunalni otpad	DA (na saniranoj deponiji kontinuirano nakon sanacije nastaje novo odlagalište)

		Malovan	-	3 teretna željeznička vagona	NE (u nadležnosti HŽ)
		Jezero Zečevo	35	komunalni otpad	NE
		Bruvno	10	komunalni otpad	NE
		Deringaj	100	komunalni otpad građevni otpad	NE
		Hidroelektrino naselje	20	komunalni, glomazni, građevni otpad	NE
		Cesta RHE Velebit Obrovac	5	komunalni otpad	NE
		Gornja Suvaja	10	komunalni otpad	NE
Općina Jasenice	Maslenica Rovanjska	Topla Torina Duge njive	-	-	NE
Općina Kali		Na području Općine Kali nema lokacija divljih odlagališta			DA
Općina Kolan	-	1. Vela Crnika, 2. nekoliko lokacija	- -	- -	DA DA
Općina Kukljica		Na području Općine Kukljica nema lokacija divljih odlagališta			DA
Općina Lišane Ostrovičke		Na području Općine Lišane Ostrovičke nema lokacija onečišćenih otpadom			DA
Općina Novigrad	Paljuv	Torine	862,50	građevni otpad	NE
	Pridraga	Kukalj-Rivine	2.309,10	građevni otpad	NE
	Pridraga	Oštrići-Njivetine	1.144,20	građevni otpad	NE
	Pridraga	Platine			DA
	Novigrad	Put Ramića	6.066,60	građevni otpad	NE
	Novigrad	Nazret			DA
Općina Pakoštane	Vrana	Kod crkve sv. Mihovila	20	razne vrste otpada	DA
	Pakoštane	Kostelj	5		DA
	Pakoštane	U blizini novog groblja	500		DA
	Drage	Lokacija Lukina draga	5		DA
	Drage	Odvojak stara magistrala	2		DA
	Vrana	Umac	5		NE
	Vrana	Biba	7		NE
	Vrana	Bara-Smirkovac	30		NE
	Pakoštane	Košević	5		NE
	Pakoštane	Sjeverno od novog groblja	20		NE
	Drage	Kod nogometnog igrališta	35		NE
	Vrgada	Pržine	8		NE
Općina Pašman	Dobropoljana	Bokolje uz more	60	građevni otpad	DA
	Dobropoljana	Asfaltna baza	600	građevni, glomazni i miješani otpad	Djelomično saniran glomazni i miješani otpad
	Pašman	Kraj u brdu	250	građevni, glomazni i miješani otpad	DA
	Pašman	Obala između Kraja i Pašmana	30	građevni otpad	DA
	Mrljane	Mrljane uz more	15	građevni otpad	DA
	Nevidane	Nevidane u brdu	900	građevni otpad	Djelomično
	Nevidane	Nevidane uz obalu	200	građevni otpad	DA
	Ždrelac	Ždrelac kolektor	2.000	građevni, glomazni i miješani otpad	DA

	Ždrelac	Ždrelac uz more	120	građevni otpad	DA
	Ždrelac	Ždrelac most	25	biljni otpad	DA
Općina Polača		Na području Općine Polača nema divljih odlagališta, sva su sanirana			
Općina Poličnik	Poličnik	Grabi (jugozapadno od zone)	7.950	građevni i mješoviti otpad	NE
	Poličnik	Barjašića lug	1.200	građevni otpad mješoviti otpad	NE
	Poličnik	Perići	900	građevni otpad mješoviti otpad	NE
	Poličnik	Lug	600	građevni otpad mješoviti otpad	NE
	Murvica	Opačići	4.000	građevni otpad mješoviti otpad	NE
	Murvica	Murvica IK (istočno uz zonu)	2.500	građevni otpad mješoviti otpad	NE
	Murvica	Ulica kralja Tomislava Ulica Tina Ujevića	50	građevni otpad mješoviti otpad	NE
	Murvica	Ograda Grgeča	150	građevni otpad mješoviti otpad	NE
	Murvica Gornja	Vlaka	300	građevni otpad mješoviti otpad	NE
	Rupalj	Rupljanuša (zapadna strana uz autocestu)	100	građevni otpad mješoviti otpad	NE
	Rupalj	Rupljanuša (istočna strana uz autocestu)	100.000	građevni otpad (iskopi)	NE
	Poličnik Gornji	Alića gaj	1.400	građevni otpad mješoviti otpad	NE
	Poličnik Gornji	Lončarev tor	200	građevni otpad mješoviti otpad	NE
	Lovinac	Šipkovac	600	građevni otpad mješoviti otpad	NE
	Lovinac	Crnjica (zapadni dio naselja uz ulicu Baljak Ante-Pajo)	50	građevni otpad mješoviti otpad	NE
	Suhovare	Mantovac	5.000	građevni otpad mješoviti otpad	NE
	Suhovare	Drage	200	građevni otpad mješoviti otpad	NE
	Suhovare	Kosa	5.500	građevni otpad mješoviti otpad	NE
	Dračevac Ninski	Kulina-Zekići	900	građevni otpad mješoviti otpad	NE
	Dračevac Ninski	Sv. Martin	1.300	građevni otpad mješoviti otpad	NE
	Visočane	Grabi	50	građevni otpad mješoviti otpad	NE
	Visočane	Greda-Krčevine	50	građevni otpad mješoviti otpad	NE
	Visočane	Debela Klačina	50	građevni otpad mješoviti otpad	NE
	Briševo	Lug	2.500	građevni otpad mješoviti otpad	NE

Općina Povljana		Hrušćica	-	građevni i zeleni otpad	DA
		Pored odlagališta Vulina Draga	-	građevni i zeleni otpad	DA
Općina Preko		Dvije lokacije			DA
Općina Privlaka		Sabunike	120	građevni otpad	DA
Općina Ražanac	Ražanac	Begani, k.č.zem. 1794/1	80	građevni otpad 65%, ostalo 35%	NE
	Ražanac	Valke, k.č.zem. 3400	175	građevni otpad 10%, ostalo 90%	NE
	Ražanac	Bara, k.č. zem. 6203	220	građevni otpad 80%, ostalo 20%	NE
		Put Visočana	350	građevni otpad 80%, ostalo 20%	NE
Općina Sali	Sali	Sali	13	miješani otpad	u postupku
	Verunić	Verunić	2	metalni otpad	DA
	Veli Rat	Veli Rat	3	metalni otpad	DA
	Brbinj	Brbinj	2	miješani otpad	DA
	Soline	Soline	2	miješani otpad	DA
	Božava	Božava	1	metalni otpad	DA
Općina Stankovci		Na području Općine Stankovci nema divljih odlagališta, sva su sanirana			
Općina Starigrad	Starigrad-Paklenica	Vidikovac		iskopni materijal	NE
		Tribljanska Draga		iskopni materijal	
		k.č.zem. 3072/1 k.o. Starigrad		kameno-zemljani materijal	
Općina Sukošan		Golo brdo			DA
Općina Sveti Filip i Jakov	Sveti Filip i Jakov	Sv. Roko	100	komunalni, građevni i krupni otpad	Sv. Roko NE Ostale lokacije-DJELOMIČNO
		Uranije			
		Tržnica			
		Ispod mosta-Centar za rehabilitaciju-Stančić			
		Kontov mul			
	Turanj	Plaža Morovička	120	komunalni, građevni i krupni otpad	DJELOMIČNO
		Obala dr. Franje Tuđmana-Menfisto			
		Obala dr. Franje Tuđmana-Pekara Stari mlin			
		Jačanov mul			
	Sikovo	Sikovo	30	komunalni, građevni i krupni otpad	DJELOMIČNO
	Sveti Petar	Tustica	15	komunalni, građevni i krupni otpad	Kod crpne stanice i Groblje DA Ostale lokacije-DJELOMIČNO
		Kod bunara			
		Kod crpne stanice			
		Groblje			
Općina Škabrnja		Lemešac I	5.365 m²	građevni otpad	NE
		Vlačine I	7.026 m²	građevni otpad	NE
Općina Tkon	Tkon	U neposrednoj blizini saniranog odlagališta komunalnog otpada Triluka	u tijeku je izrada dokumentacije i procjena količina otpada	komunalni otpad	NE
Općina Vir		Lozice	38.000,00	miješani građevni otpad	NE

		Pravulje	4.000,00	miješani građevni otpad	
Općina Vrsi					
Općina Zemunik Donji	k.o. Zemunik	659/19- šuma uz brzu cestu	100	građevni otpad 60 m^3 i MKO 40 m^3	NE
		6978/2 i 6978/79 iza Mostar uz odvodni kanal	500	građevni otpad	NE
		2887/1 uz put prema kamenolomu Pinčić	300	građevni otpad	NE
	k.o. Smoković	1315/1 i 1314/2 nekadašnje igralište	3.050	građevni otpad 3000 m^3 i miješani komunalni otpad 50 m^3	NE
		1359/1 iza bivšeg doma kulture	30	miješani komunalni otpad	NE
		1583/1 ispod Prostrana-Put prema ogradi zračne luke	200	miješani komunalni otpad	NE

Izvor: Izvješća jedinica lokalne samouprave Zadarske županije o provedbi Plana gospodarenja otpadom Republike Hrvatske za 2021. godinu

6. Dozvole za gospodarenje otpadom, Očevidnik nusproizvoda, Očevidnik sakupljača i oporabitelja, Evidencija centara ponovne uporabe i Evidencija prijevoznika otpada, posrednika otpadom, trgovaca otpadom i reciklažnih dvorišta

Temeljem odredbi Zakona o održivom gospodarenju otpadom (Narodne novine, br. 94/13, 73/17, 14/19 i 98/19) Upravni odjel za prostorno uređenje, zaštitu okoliša i komunalne poslove Zadarske županije, kao nadležno upravno tijelo, a na temelju podnesenih zahtjeva, rješavao je o zahtjevima za izdavanje dozvole za gospodarenje otpadom i dozvolama za gospodarenje otpadom iz rudarske industrije kao i o zahtjevima za upis u očevidnik oporabe otpada za koju nije potrebno ishoditi dozvolu za gospodarenje otpadom. Stupanjem na snagu Zakona o gospodarenju otpadom (Narodne novine, br. 84/21.), 31. srpnja 2021. godine, Upravni odjel za prostorno uređenje, zaštitu okoliša i komunalne poslove Zadarske županije, kao nadležno upravno tijelo, a na temelju podnesenih zahtjeva, rješavao je o zahtjevu za izdavanje dozvole za gospodarenje otpadom i dozvole za gospodarenje otpadom iz rudarske industrije. Isto tako, na temelju podnesenih zahtjeva, Upravni odjel za prostorno uređenje, zaštitu okoliša i komunalne poslove Zadarske županije, rješavao je o zahtjevu za upis u Očevidnik nusproizvoda, Očevidnik sakupljača i oporabitelja te vodio Evidenciju centara ponovne uporabe i Evidenciju prijevoznika otpada, posrednika otpadom, trgovaca otpadom i reciklažnih dvorišta.

U izvještajnom razdoblju zaprimljen je jedan zahtjev za izdavanje dozvole za gospodarenje otpadom i jedan zahtjev za upis u očevidnik oporabe otpada za koju nije potrebno ishoditi dozvolu za gospodarenje otpadom.

U izvještajnom razdoblju izdana je jedna dozvola za gospodarenje otpadom, četiri rješenja o izmjeni i dopuni dozvole za gospodarenje otpadom i jedno rješenje za upis u očevidnik oporabe otpada za koju nije potrebno ishoditi dozvolu za gospodarenje otpadom. Za tri zahtjeva za izdavanje dozvole za gospodarenje otpadom su obustavljeni postupci, a jedan zahtjev je odbijen.

Tijekom izvještajnog razdoblja nije zaprimljen niti jedan zahtjev za izdavanje dozvole za gospodarenje otpadom iz rudarske industrije.

Člankom 96. stavkom 2. Zakona o održivom gospodarenju otpadom (Narodne novine, br. 94/13, 73/17, 14/19 i 98/19) propisano je da Upravni odjel za prostorno uređenje, zaštitu okoliša i komunalne poslove Zadarske županije, kao nadležno upravno tijelo, po službenoj dužnosti, provodi provjeru okolnosti koje utiču na ostvarivanje prava dodijeljenih dozvolom za gospodarenje otpadom i dozvolom za gospodarenje otpadom iz rudarske industrije najmanje jednom u pet godina. U izvještajnom razdoblju pokrenuta su dva postupka za provjeru okolnosti koje utiču na ostvarivanje prava dodijeljenih dozvolom za gospodarenje otpadom.

Tijekom izvještajnog razdoblja u postupcima provjere okolnosti izdana su tri rješenja o ukidanju dozvole za gospodarenje otpadom i jedno rješenje kojim se utvrđuje da se nisu promijenile okolnosti koje utiču na ostvarivanje prava dodijeljenih dozvolom.

Temeljem Zakona o gospodarenju otpadom (Narodne novine, br. 84/21) Upravni odjel za prostorno uređenje, zaštitu okoliša i komunalne poslove Zadarske županije, kao nadležno upravno tijelo, rješava o zahtjevima za upis u Očevidnik nusproizvoda, Očevidnik sakupljača i oporabitelja te vodi Evidenciju centara ponovne uporabe i Evidenciju prijevoznika otpada, posrednika otpadom, trgovaca otpadom i reciklažnih dvorišta.

U izvještajnom razdoblju nije zaprimljen niti jedan zahtjev za upis u Očevidnik nusproizvoda, Očevidnik sakupljača i oporabitelja kao ni u Evidenciju centara ponovne uporabe.

Tijekom izvještajnog razdoblja, na temelju podnesenih zahtjeva, u Evidenciju prijevoznika otpada upisano je pet subjekata, u Evidenciju posrednika otpadom upisana su dva subjekta i u Evidenciju trgovaca otpadom upisan je jedan subjekt.

Tablica 10. Dozvole i rješenja za gospodarenje otpadom u 2021. godini

Trgovačko društvo/Obrt	Datum izdavanja	Datum revizije/isteka	Naziv dozvole	Lokacija gospodarenja otpadom	Ključni broj otpada	Skupljanje	Skladištenje	Oporaba	Obrada	Termička	Spaljivanje / suspaljivanje	Odlaganje	Postupak R	Postupak D
BENKOVIĆ d.o.o., 11321589428, Kneza Branimira 12, 23420 Benkovac	22.1.2021.	22.1.2026.	Dozvola za gospodarenje otpadom	Lokacija gospodarenja otpadom: Benkovac, Domobranska 2 (Zadarska županija), k.č.br. 2261, k.o. Benkovac	15 01 01,15 01 02, 15 01 04,15 01 07, 20 01 01,20 01 02, 20 01 39, 20 01 40	Da	Da	Da	Da	Ne	Ne	Ne	R13	D15
CENTAR ZA OTPAD d.o.o. za oporabu otpada i usluge, 09158384962, Josipa Lončara 15, Oroslavje	14.3.2017.	14.3.2022.	Dozvola za gospodarenje otpadom	Lokacija gospodarenja otpadom: Zadar, Gaženička cesta 22 (Zadarska županija), k.č.br. 8499/4, k.o. Zadar	01 04 10, 01 04 13, 02 01 03, 02 01 04, 02 01 07, 02 01 10, 02 03 01, 02 03 04, 02 05 01, 02 06 01, 02 07 01, 02 07 02, 02 07 04, 02 07 05, 03 01 01, 03 01 05, 03 03 01, 03 03 07, 03 03 08, 04 02 09, 04 02 21, 04 02 22, 04 02 99, 07 02 13, 10 11 12, 12 01 01, 12 01 02, 12 01 03, 12 01 04, 12 01 05, 12 01 13, 15 01 01, 15 01 02, 15 01 03, 15 01 04, 15 01 05, 15 01 06, 15 01 07, 15 01 09, 16 01 03, 16 01 17, 16 01 18, 16 01 19, 16 01 20, 16 02 14, 16 02 16, 16 03 04, 16 03 06, 17 01 01, 17 01 02, 17 01 03, 17 01 07, 17 02 01, 17 02 02, 17 02 03, 17 03 02, 17 04 01, 17 04 02, 17 04 03, 17 04 04, 17 04 05, 17 04 06, 17 04 07, 17 04 11, 17 05 04, 17 06 04, 17 09 04, 19 01 12, 19 02 03, 19 05 03, 19 08 01, 19 08 02, 19 08 09, 19 09 01, 19 09 02, 19 09 03, 19 09 04, 19 10 01, 19 10 02, 19 10 04, 19 10 06, 19 12 01, 19 12 02, 19 12 03, 19 12 04, 19 12 05, 19 12 07, 19 12 08, 19 12 09, 19 12 10, 19 12 12, 20 01 01, 20 01 02, 20 01 08, 20 01 10, 20 01 11, 20 01 25, 20 01 28, 20 01 34, 20 01 36, 20 01 38, 20 01 39, 20 01 40, 20 01 41, 20 02 01, 20 02 02, 20 02 03, 20 03 07	Da	Da	Da	Da	Ne	Ne	Ne	R12 R13	D15

CENTAR ZA OTPAD d.o.o. za oporabu otpada i usluge, 09158384962, Josipa Lončara 15, Oroslavje	10.6.2021.	14.3.2022.	Rješenje o izmjeni i dopuni	Lokacija gospodarenja otpadom: Zadar, Gaženička cesta 22 (Zadarska županija), k.č.br. 8499/4, k.o. Zadar	01 04 10, 01 04 13, 02 01 03, 02 01 04, 02 01 07, 02 01 10, 02 03 01, 02 03 04, 02 05 01, 02 06 01, 02 07 01, 02 07 02, 02 07 04, 02 07 05, 03 01 01, 03 01 05, 03 03 01, 03 03 07, 03 03 08, 04 02 09, 04 02 21, 04 02 22, 04 02 99, 07 02 13, 10 11 12, 12 01 01, 12 01 02, 12 01 03, 12 01 04, 12 01 05, 12 01 13, 15 01 01, 15 01 02, 15 01 03, 15 01 04, 15 01 05, 15 01 06, 15 01 07, 15 01 09, 16 01 03, 16 01 17, 16 01 18, 16 01 19, 16 01 20, 16 02 14, 16 02 16, 16 03 04, 16 03 06, 17 01 01, 17 01 02, 17 01 03, 17 01 07, 17 02 01, 17 02 02, 17 02 03, 17 03 02, 17 04 01, 17 04 02, 17 04 03, 17 04 04, 17 04 05, 17 04 06, 17 04 07, 17 04 11, 17 05 04, 17 06 04, 17 09 04, 19 01 12, 19 02 03, 19 05 03, 19 08 01, 19 08 02, 19 08 09, 19 09 01, 19 09 02, 19 09 03, 19 09 04, 19 10 01, 19 10 02, 19 10 04, 19 10 06, 19 12 01, 19 12 02, 19 12 03, 19 12 04, 19 12 05, 19 12 07, 19 12 08, 19 12 09, 19 12 10, 19 12 12, 20 01 01, 20 01 02, 20 01 08, 20 01 10, 20 01 11, 20 01 25, 20 01 28, 20 01 34, 20 01 36, 20 01 38, 20 01 39, 20 01 40, 20 01 41, 20 02 01, 20 02 02, 20 02 03, 20 03 07	Da	Da	Da	Da	Ne	Ne	Ne	R12 R13	D15
CIKLON d.o.o. za sanitarnu zaštitu čovjekove okoline, 52869401719, Put Murvice 14, Zadar	4.5.2018.	4.5.2023.	Dozvola za gospodarenje otpadom	Lokacija gospodarenja otpadom: Zadar, Gaženička cesta 30 (Zadarska županija), k.č.br. 9387/7, k.o. Zadar	02 01 09, 02 03 04, 02 06 01, 02 07 01, 02 07 02, 02 07 03, 02 07 04, 08 01 14, 08 01 16, 08 01 18, 08 01 20, 08 03 07, 08 03 08, 08 03 18, 09 01 07, 09 01 08, 10 01 01, 10 02 01, 10 03 02, 11 01 10, 11 01 12, 11 01 14, 12 01 01, 12 01 02, 12 01 03, 12 01 05, 12 01 13, 12 01 21, 15 01 01, 15 01 02, 15 01 03, 15 01 04, 15 01 05, 15 01 06, 15 01 07, 15 01 09, 15 02 03, 16 01 03, 16 01 12, 16 01 15, 16 01 17, 16 01 18, 16 01 19, 16 01 20, 16 02 14, 16 02 16, 16 06 04, 16 06 05, 16 08 01, 16 08 03, 17 01 01, 17 01 02, 17 01 03, 17 01 07, 17 02 01, 17 02 02, 17 02 03, 17 04 01, 17 04 02, 17 04 03, 17 04 04, 17 04 05, 17 04 06, 17 04 07, 17 04 11, 17 05 04, 17 05 06, 17 05 08, 17 06 04, 17 08 02, 17 09 04, 19 02 03, 19 02 06, 19 02 10, 19 03 05, 19 03 07, 19 05 01, 19 05 03, 19 06 03, 19 06 04, 19 07 03, 19 08 01, 19 08 02, 19 08 09, 19 08 12, 19 08 14, 19 10 01, 19 10 02, 19 10 06, 19 12 01, 19 12 02, 19 12 03, 19 12 04, 19 12 05, 19 12 07, 19 12 08, 19 12 09, 19 12 10, 19 12 12, 19 13 02, 19 13 04, 19 13 06, 19 13 08, 20 01 01, 20 01 02, 20 01 08, 20 01 10, 20 01 11, 20 01 25, 20 01 28, 20 01 30, 20 01 34, 20 01 36, 20 01 38, 20 01 39, 20 01 40, 20 01 41, 20 02 01, 20 02 03, 20 03 99	Da	Da	Da	Ne	Ne	Ne	Ne	R13	D15

COLAS HRVATSKA d.d. za rekonstrukciju i izgradnju cesta i ostalih objekata niskogradnje, 58701507957, Međimurska 26, Varaždin	25.11.2020.	24.11.2025.	Dozvola za gospodarenje otpadom	Lokacija gospodarenja otpadom: Mobilni uređaj, Općina Posedarje (naselja Slivnica i Posedarje), Industrijska zona Posedarje-Slivnica bb (Zadarska županija), k.č.br. 1790/22, k.o. Posedarje i k.č.br. 109/113, k.o. Slivnica	17 03 02, 17 05 04	Da	Da	Da	Ne	Ne	Ne	Ne	R5 R13	
ČISTOĆA PAG društvo s ograničenom odgovornošću za komunalne usluge, 13973013461, Ulica braće Fabijanića 1, Pag	28.12.2016.	25.11.2020.	Dozvola za gospodarenje otpadom	Lokacija gospodarenja otpadom: Odlagalište otpada Sveti Kuzam, Pag (Zadarska županija), k.č.br. 6489, 6546/1, 6546/2, 6546/3, 6546/4, 6548, 6550/1, 6550/2, 6551, 6552, 6553, 6554/1, 6554/2, 6554/3, 6555, 6558, 6559, 6560, 6561, 6563, 6564, 6566/1, 6566/2, 6566/3, 6567, 6568, 6569, 6570, 6571, 6574/1, 6576/1, 6576/2, 6576/3, 6579/1, 6579/2, 6580, 6581, 6582/1, 6582/2, 6586, 6589, 6590, 6591, 6592, 6594, 6595, 6595/2, 6596/1, 6596/2, 6597, 6600/1, 6600/2, 6600/3, 6601/1, 6601/2, 6602, 6604, 6605/1, 6605/2, 6606, 6607, 6608, 6610, 6611, 6616, 6642, k.o. Pag	02 01 03, 02 01 04, 02 01 07, 02 01 09, 02 01 10, 02 01 99, 02 05 01, 02 05 99, 02 06 01, 02 06 02, 02 07 01, 02 07 02, 02 07 03, 02 07 04, 02 07 99, 15 01 01, 15 01 02, 15 01 03, 15 01 04, 15 01 05, 15 01 06, 15 01 07, 17 01 01, 17 01 02, 17 01 07, 17 02 01, 17 02 02, 17 02 03, 17 03 02, 17 05 04, 17 05 06, 17 09 04, 19 08 02, 19 08 05, 20 01 01, 20 01 02, 20 01 08, 20 01 10, 20 01 11, 20 01 36, 20 01 39, 20 01 40, 20 02 01, 20 02 02, 20 03 01, 20 03 02, 20 03 03, 20 03 06, 20 03 07, 20 03 99	Da	Da	Da	Da	Ne	Ne	Da	R13	D1

ČISTOĆA PAG društvo s ograničenom odgovornošću za komunalne usluge, 13973013461, Ulica braće Fabijanića 1, Pag	12.2.2021.	25.11.2020.	Rješenje o izmjeni i dopuni	Lokacija gospodarenja otpadom: Odlagalište otpada Sveti Kuzam, Pag (Zadarska županija), k.č.br. 6489, 6546/1, 6546/2, 6546/3, 6546/4, 6548, 6550/1, 6550/2, 6551, 6552, 6553, 6554/1, 6554/2, 6554/3, 6555, 6558, 6559, 6560, 6561, 6563, 6564, 6566/1, 6566/2, 6566/3, 6567, 6568, 6569, 6570, 6571, 6574/1, 6576/1, 6576/2, 6576/3, 6579/1, 6579/2, 6580, 6581, 6582/1, 6582/2, 6586, 6589, 6590, 6591, 6592, 6594, 6595, 6595/2, 6596/1, 6596/2, 6597, 6600/1, 6600/2, 6600/3, 6601/1, 6601/2, 6602, 6604, 6605/1, 6605/2, 6606, 6607, 6608, 6610, 6611, 6616, 6642, k.o. Pag	02 01 03, 02 01 04, 02 01 07, 02 01 09, 02 01 10, 02 01 99, 02 05 01, 02 05 99, 02 06 01, 02 06 02, 02 07 01, 02 07 02, 02 07 03, 02 07 04, 02 07 99, 15 01 01, 15 01 02, 15 01 03, 15 01 04, 15 01 05, 15 01 06, 15 01 07, 17 01 01, 17 01 02, 17 01 07, 17 02 01, 17 02 02, 17 02 03, 17 03 02, 17 05 04, 17 05 06, 17 09 04, 19 08 02, 19 08 05, 20 01 01, 20 01 02, 20 01 08, 20 01 10, 20 01 11, 20 01 36, 20 01 39, 20 01 40, 20 02 01, 20 02 02, 20 03 01, 20 03 02, 20 03 03, 20 03 06, 20 03 07, 20 03 99	Da	Da	Da	Da	Ne	Ne	Da	R13	D1
DS SMITH UNIJAPAPIR CROATIA d.o.o., Lastovska 5, 10000 Zagreb	22.4.2016.	30.11.2020.	Dozvola za gospodarenje otpadom	Lokacija gospodarenja otpadom: Zadar, Gaženička 28 (Zadarska županija), k.č.br. 9387/11, 9387/2, 9387/3, 9256, k.o. Zadar	03 03 07, 03 03 08, 15 01 01, 15 01 02, 15 01 03, 15 01 04, 15 01 05, 15 01 06, 15 01 07, 15 01 09, 19 12 01, 20 01 01, 20 01 02, 20 01 39	Da	Da	Da	Ne	Ne	Ne	Ne	R12 R13	
DS SMITH UNIJAPAPIR CROATIA d.o.o., Lastovska 5, 10000 Zagreb	15.4.2021.	30.11.2020.	Rješenje o izmjeni i dopuni	Lokacija gospodarenja otpadom: Zadar, Gaženička 28 (Zadarska županija), k.č.br. 9387/11, 9387/2, 9387/3, 9256, k.o. Zadar	03 03 07, 03 03 08, 15 01 01, 15 01 02, 15 01 03, 15 01 04, 15 01 05, 15 01 06, 15 01 07, 15 01 09, 19 12 01, 20 01 01, 20 01 02, 20 01 39	Da	Da	Da	Ne	Ne	Ne	Ne	R12 R13	
EKO RECENS d.o.o. za oporabu i zbrinjavanje otpada, 03195332130, Pašmanski prilaz 12, Zadar	20.1.2020.	20.1.2025.	Dozvola za gospodarenje otpadom	Lokacija gospodarenja otpadom: Mobilni uređaj, Benkovac, Poslovno-industrijska zona Šopot (Zadarska županija), k.č.br. 1248/399, k.o. Šopot	10 01 01, 10 01 02, 10 01 03, 19 08 02, 19 08 05	Da	Da	Da	Ne	Ne	Ne	Ne	R5 R13	

EKO RECENS d.o.o. za oporabu i zbrinjavanje otpada, 03195332130, Pašmanski prilaz 12, Zadar	6.7.2020.	20.1.2025.	Rješenje o izmjeni i dopuni	Lokacija gospodarenja otpadom: Mobilni uređaj, Benkovac, Poslovno-industrijska zona Šopot (Zadarska županija), k.č.br. 1248/399, k.o. Šopot	10 01 01, 10 01 02, 10 01 03, 19 08 02, 19 08 05	Da	Da	Da	Ne	Ne	Ne	Ne	R5 R13	
LOŠI društvo s ograničenom odgovornošću za usluge, 73052673570, Kraljice Jelene 31, Pakoštane	6.7.2017.	6.7.2022.	Dozvola za gospodarenje otpadom	Lokacija gospodarenja otpadom u poduzetničkoj zoni Pakoštane, na k.č. 5367/23, k.o. Pakoštane	15 01 01, 15 01 02, 15 01 07, 17 04 05, 20 01 01, 20 01 39, 20 03 01, 20 03 07	Da	Ne	Ne	Ne	Ne	Ne	Ne		
LOŠI društvo s ograničenom odgovornošću za usluge, 73052673570, Kraljice Jelene 31, Pakoštane	16.11.2019.	6.7.2022.	Rješenje o prijenosu prava	Lokacija gospodarenja otpadom u poduzetničkoj zoni Pakoštane, na k.č. 5367/23, k.o. Pakoštane	15 01 01, 15 01 02, 15 01 07, 17 04 05, 20 01 01, 20 01 39, 20 03 01, 20 03 07	Da	Ne	Ne	Ne	Ne	Ne	Ne		
LOŠI društvo s ograničenom odgovornošću za usluge, 73052673570, Kraljice Jelene 31, Pakoštane	15.1.2020.	6.7.2022.	Rješenje o ispravku pogreške	Lokacija gospodarenja otpadom u poduzetničkoj zoni Pakoštane, na k.č. 5367/23, k.o. Pakoštane	15 01 01, 15 01 02, 15 01 07, 17 04 05, 20 01 01, 20 01 39, 20 03 01, 20 03 07	Da	Ne	Ne	Ne	Ne	Ne	Ne		
MARINKO ZUBČIĆ, PRIPREMNI RADOVI NA GRADILIŠTU, 31746778908, RAŽANAC BB, 23248 Ražanac	1.6.2020.	1.6.2025.	Dozvola za gospodarenje otpadom	Lokacija gospodarenja otpadom: Mobilni uređaj (Zadarska županija), lokacije gradilišta na području Općine Poličnik, Općine Ražanac i Grada Nina	17 05 04	Da	Da	Da	Ne	Ne	Ne	Ne	R5 R13	

ODLAGALIŠTE SIROVINA d.o.o., 71059964444, Ive Dulčića 6, 23000 Zadar	4.11.2015.	4.11.2020.	Dozvola za gospodarenje otpadom	Lokacija gospodarenja otpadom: Zadar, Ive Dulčića 6 (Zadarska županija), k.č.br. 3623/2, 3623/5 i 3647/67 k.o. Crno	01 03 09, 02 01 10, 06 08 99, 07 02 13, 08 03 08, 09 01 07, 09 01 08, 09 01 10, 09 01 12, 10 02 10, 10 03 02, 10 03 05, 10 05 01, 10 08 14, 10 09 03, 10 10 03, 10 11 12, 10 12 08, 10 13 01, 10 13 04, 10 13 14, 11 05 01, 12 01 01, 12 01 02, 12 01 03, 12 01 04, 12 01 05, 12 01 13, 12 01 17, 12 01 21, 12 01 99, 15 01 01, 15 01 02, 15 01 03, 15 01 04, 15 01 05, 15 01 06, 15 01 07, 15 01 09, 15 02 03, 16 01 03, 16 01 06, 16 01 12, 16 01 15, 16 01 16, 16 01 17, 16 01 18, 16 01 19, 16 01 20, 16 01 22, 16 01 99, 16 02 14, 16 02 16, 16 03 04, 16 05 09, 16 06 04, 16 06 05, 16 11 02, 16 11 04, 16 11 06, 17 01 01, 17 01 02, 17 01 03, 17 01 07, 17 02 01, 17 02 02, 17 02 03, 17 03 02, 17 04 01, 17 04 02, 17 04 03, 17 04 04, 17 04 05, 17 04 06, 17 04 07, 17 04 11, 17 05 04, 17 05 06, 17 06 04, 17 08 02, 17 09 04, 19 01 02, 19 01 16, 19 01 18, 19 02 03, 19 02 10, 19 03 05, 19 03 07, 19 08 09, 19 08 14, 19 09 01, 19 09 04, 19 10 01, 19 10 02, 19 12 01, 19 12 02, 19 12 03, 19 12 04, 19 12 05, 19 12 07, 19 12 08, 19 12 09, 19 12 10, 19 12 12, 20 01 01, 20 01 02, 20 01 25, 20 01 28, 20 01 34, 20 01 36, 20 01 38, 20 01 39, 20 01 40, 20 02 02, 20 03 01, 20 03 07, 20 03 99	Da	Da	Da	Da	Ne	Ne	Ne	R4 R12 R13	

ODLAGALIŠTE SIROVINA d.o.o., 71059964444, Ive Dulčića 6, 23000 Zadar	13.7.2018.	4.11.2020.	Rješenje o izmjeni i dopuni	Lokacija gospodarenja otpadom: Zadar, Ive Dulčića 6 (Zadarska županija), k.č.br. 3623/2, 3623/5 i 3647/67 k.o. Crno	01 03 09, 02 01 10, 06 08 99, 07 02 13, 08 03 08, 09 01 07, 09 01 08, 09 01 10, 09 01 12, 10 02 10, 10 03 02, 10 03 05, 10 05 01, 10 08 14, 10 09 03, 10 10 03, 10 11 12, 10 12 08, 10 13 01, 10 13 04, 10 13 14, 11 05 01, 12 01 01, 12 01 02, 12 01 03, 12 01 04, 12 01 05, 12 01 13, 12 01 17, 12 01 21, 12 01 99, 15 01 01, 15 01 02, 15 01 03, 15 01 04, 15 01 05, 15 01 06, 15 01 07, 15 01 09, 15 02 03, 16 01 03, 16 01 06, 16 01 12, 16 01 15, 16 01 16, 16 01 17, 16 01 18, 16 01 19, 16 01 20, 16 01 22, 16 01 99, 16 02 14, 16 02 16, 16 03 04, 16 05 09, 16 06 04, 16 06 05, 16 11 02, 16 11 04, 16 11 06, 17 01 01, 17 01 02, 17 01 03, 17 01 07, 17 02 01, 17 02 02, 17 02 03, 17 03 02, 17 04 01, 17 04 02, 17 04 03, 17 04 04, 17 04 05, 17 04 06, 17 04 07, 17 04 11, 17 05 04, 17 05 06, 17 06 04, 17 08 02, 17 09 04, 19 01 02, 19 01 16, 19 01 18, 19 02 03, 19 02 10, 19 03 05, 19 03 07, 19 08 09, 19 08 14, 19 09 01, 19 09 04, 19 10 01, 19 10 02, 19 12 01, 19 12 02, 19 12 03, 19 12 04, 19 12 05, 19 12 07, 19 12 08, 19 12 09, 19 12 10, 19 12 12, 20 01 01, 20 01 02, 20 01 25, 20 01 28, 20 01 34, 20 01 36, 20 01 38, 20 01 39, 20 01 40, 20 02 02, 20 03 01, 20 03 07, 20 03 99	Da	Da	Da	Da	Ne	Ne	Ne	R4 R12 R13	

SOLUTION društvo s ograničenom odgovornošću za trgovinu i usluge, 33960513722, Mila Cipre 4, Zadar	31.8.2017.	31.8.2022.	Dozvola za gospodarenje otpadom	Lokacija gospodarenja otpadom: Zadar, Briševo, Mazije bb (Zadarska županija), k.č.br. 407/21, k.o. Briševo	02 01 03, 02 01 04, 02 01 07, 02 01 10, 02 02 03, 02 03 04, 02 05 01, 02 06 01, 02 07 01, 02 07 04, 03 01 01, 03 01 05, 03 03 01, 03 03 07, 03 03 08, 04 01 09, 04 02 09, 04 02 21, 04 02 22, 06 13 03, 07 02 13, 07 05 14, 08 01 12, 08 01 18, 08 03 18, 08 04 10, 09 01 10, 10 01 01, 10 01 02, 10 01 03, 10 01 15, 10 01 19, 10 01 24, 10 11 12, 10 12 06, 10 12 08, 10 13 14, 11 05 01, 12 01 01, 12 01 02, 12 01 03, 12 01 05, 12 01 21, 15 01 01, 15 01 02, 15 01 03, 15 01 04, 15 01 05, 15 01 06, 15 01 07, 15 01 09, 15 02 03, 16 01 03, 16 01 06, 16 01 17, 16 01 18, 16 01 19, 16 01 20, 16 06 04, 16 06 05, 16 08 01, 16 11 02, 16 11 04, 17 01 01, 17 01 02, 17 01 03, 17 01 07, 17 02 01, 17 02 02, 17 02 03, 17 03 02, 17 04 01, 17 04 02, 17 04 03, 17 04 04, 17 04 05, 17 04 06, 17 04 07, 17 04 11, 17 05 04, 17 06 04, 17 08 02, 17 09 04, 18 01 04, 18 01 09, 19 02 03, 19 02 10, 19 05 01, 19 05 03, 19 09 04, 19 10 01, 19 10 02, 19 10 04, 19 10 06, 19 12 01, 19 12 02, 19 12 03, 19 12 04, 19 12 05, 19 12 07, 19 12 08, 19 12 09, 19 12 10, 19 12 12, 19 13 02, 20 01 01, 20 01 02, 20 01 08, 20 01 10, 20 01 11, 20 01 25, 20 01 28, 20 01 30, 20 01 32, 20 01 34, 20 01 36, 20 01 38, 20 01 39, 20 01 40, 20 01 41, 20 02 01, 20 02 02, 20 02 03, 20 03 01, 20 03 02, 20 03 03, 20 03 07	Da	Da	Da	Ne	Ne	Ne	Ne	R3 R12 R13	
STRABAG za gradevinske poslove d.o.o., 74971361430, Ulica Petra Hektorovića 2, Zagreb	20.7.2020.	20.7.2025.	Dozvola za gospodarenje otpadom	Lokacija gospodarenja otpadom: Benkovac, Zapužane, Zapužane 102 (Zadarska županija), k.č.br. 342/20, k.o. Jagodnja Gornja	17 03 02	Da	Da	Da	Da	Ne	Ne	Ne	R5 R13	

Izvor: Pregled podataka iz Registra dozvola i potvrda za gospodarenje otpadom u 2021. godini, Ministarstvo gospodarstva i održivog razvoja

7. Centar za gospodarenje otpadom

Projekt CGO „Biljane Donje" jedan je od strateških projekata Zadarske županije i njegova realizacija od velike je važnosti za sve njezine stanovnike, kao i one iz južnog dijela Ličko-senjske županije. Ovaj projekt pokrenut je još 2006. godine i do danas je odrađen obiman posao: od izrade dokumentacije, do dugotrajnih postupaka pribavljanja dozvola i odobrenja nadležnih nacionalnih institucija kao i konačne potvrde o prihvatljivosti Projekta od strane JASPERS-a.

7.1. Provedene aktivnosti u 2021. godini

Aktivnost uspostave Centra za gospodarenje otpadom (CGO) u programskom razdoblju provodi se putem financiranja djelatnosti trgovačkog društva Eko d.o.o. prema Društvenom ugovoru Grada Zadra, Grada Benkovca i Zadarske županije kao osnivača društva s ciljem uspostave sustava te izgradnje Centra za gospodarenje otpadom na području Zadarske županije. Sukladno Društvenom ugovoru zaključen je Sporazum o financiranju djelatnosti kojim se osiguravaju sredstva za obavljanje djelatnosti društva, po kojem Županija, Grad Zadar i Grad Benkovac financiraju djelatnosti društva.
CGO je u travnju 2015. godine dobilo lokacijsku dozvolu što je bio glavni preduvjet za nastavak svih daljnjih aktivnosti na uspostavi i izgradnji Centra. Izrađena je i Studija izvedivosti koja je dala sve potrebne parametre kojima su definirani troškovi izgradnje i uspostave Centra. Ukupna vrijednost projekta/investicije (procijenjenih prihvatljivih troškova) procjenjuje se na 385.000.000,00 kn, bez PDV-a.
Udjeli financiranja određeni su Planom gospodarenja otpadom Republike Hrvatske za razdoblje 2007. – 2015. (Narodne novine, br. 85/07, 126/10, 31/11 i 46/15), odnosno Izmjenama i dopunama Plana gospodarenja otpadom Republike Hrvatske (Narodne novine, br. 46/15) kako slijedi: EU + FZOEU - 90 % + JLP(R)S - 10 %, što znači da će se projekt sufinancirati: a) nacionalnim sredstvima i sredstvima fondova EU-a (Fond za zaštitu okoliša i energetsku učinkovitost i EU), u ukupnoj vrijednosti sufinanciranja od 346,5 milijuna kuna ili 90% ukupnih sredstava b) sredstvima lokalnog udjela (Zadarska županija, JLS s područja Zadarske županije, Ličko-senjska županija i JLS s područja LSŽ), u iznosu od 38,5 milijuna kn ili 10% ukupnih sredstava.
Nakon uspješnog završetka ocjenjivanja Projektnog prijedloga, 21. studenoga 2016. godine potpisan je Ugovor o dodjeli bespovratnih EU sredstava u iznosu od 266.588.926,19 kuna što iznosi 70,6520 % od ukupnog iznosa prihvatljivih troškova. Ugovor je potpisan između Ministarstva zaštite okoliša i energetike, Fonda za zaštitu okoliša i energetsku učinkovitost i EKO d.o.o. Ukupna vrijednost Projekta iznosi 548.096.087,73 kuna od čega su ukupni prihvatljivi troškovi 377.326.793,56 kuna od kojih EU bespovratna sredstva iznose 266.588.926,19 kuna (što je najviši mogući iznos sufinanciranja ukupno utvrđene vrijednosti prihvatljivih izdataka), sredstva Fonda za zaštitu okoliša i energetsku učinkovitost iznose do 73.005.188,01 kn, a preostali dio sredstava osigurava se, kako je prethodno navedeno, iz lokalnih izvora (županije te gradovi i općine).
Sporazumom o sufinanciranju lokalnog udjela pri uspostavi i izgradnji Centra za gospodarenje otpadom Biljane Donje od 14. siječnja 2019. godine, kojeg su potpisali Grad Zadar, Grad Benkovac i Zadarska županija, osiguravaju se sredstva za sufinanciranje lokalnog udjela prihvatljivih troškova u iznosu od najmanje 10% ukupne vrijednosti investicije što uključuje: projektiranje i izgradnju CGO Biljane Donje; usluge nadzora nad izgradnjom, usluge tehničke pomoći, usluge odnosa s javnošću, nabavu opreme, izgradnja pretovarnih stanica i nadzor na izgradnjom pretovarnih stanica. Sporazumom se osiguravaju i sredstva za sufinanciranje neprihvatljivih troškova koji se financiraju u 100%-tnom udjelu iz lokalnih izvora: komunalni doprinosi, vodni doprinosi, naknade za elektroenergetske priključke, pristojbe za

izdavanje građevinskih dozvola i ostale troškove sukladno važećem Pravilniku o prihvatljivosti izdataka. Ove aktivnosti financira Grad Zadar (51%), Grad Benkovac (26%) te Zadarska županija (23%).
Budući je vrijednost projekta izgradnje CGO Biljane Donje, nakon provedenog postupka javne nabave porasla te je projekt prešao u tzv. „Major" projekt, bila je potrebna ponovna evaluacija cijelog projekta i posebno odobrenje od strane EU komisije.
Nakon gotovo 6 mjeseci ponovnog pregleda Projekta, 19. lipnja 2020. godine dobiveno je pozitivno mišljenje od strane „JASPERS - Independent Quality Review" kao glavni preduvjet za potpisivanje dodatka Ugovora o dodjeli bespovratnih EU financijskih sredstava.
Na osnovu gore navedenog, ministar je 29. lipnja 2020. donio Odluku o izmjeni odluke o financiranju projekta Izgradnje CGO Biljane Donje. U Odluci o financiranju projekta Izgradnje od 7. listopada 2016. u točki II. postotak "7,65 %" zamjenjuje se postotkom "76,2655779 %", a broj "266.588.926,19 kn" zamjenjuje se s brojem "370.816.907,39 kn", te sada ukupno prihvatljivi troškovi iznose 486.217.920,80 kn.

• **Ugovor za usluge savjetovanja u odnosima s javnošću** koji je s tvrtkom Media – Val d.o.o. iz Zagreba sklopljen 30. studenog 2016. godine u vrijednosti 1.899.098,91 kn uspješno je realiziran 30. studenog 2018. godine. Tvrtka EKO d.o.o. nastavila je s aktivnostima edukacije i promidžbe. Obzirom na situaciju uzrokovanu epidemijom koronavirusa, radionice „Edukacija o korisnosti otpada" nisu se održavale tijekom 2021. godine. Zbog toga je odlučeno radionice o pravilnom razvrstavanju otpada prikazivati virtualno, pa je u tu svrhu napravljen/snimljen video Edukacija o korisnosti otpada koja je poslna svim školama i vrtićima na području Zadarske županije. Također, u ovom izvještajnom razdoblju otisnuta je slikovnica „Otpad ili smeće – Avanture gospodina Otpadića" koja je podijeljena zainteresiranim vrtićima i školama na području Zadarske županije. Od siječnja 2021. godine započelo je stvaranje video arhive napretka radova na gradilištu CGO-a Biljane Donje, tako da svaki mjesec ima video u trajanju od 5 minuta koji se dijelio zainteresiranim medijima, a video se postavlja redovito i na službene stranice www.eko-go.hr, kao i na Facebook. Što se tiče medijskih objava u 2021. godini nije bilo negativnih napisa o CGO-u.

• **Ugovor za usluge tehničke pomoći**, vrijedan 5.175.750,00 kuna, koji je s tvrtkom Ernst&Young Savjetovanje d.o.o. Zagreb potpisan 04. svibnja 2017. godine uredno se provodi. Do sada realizirani iznos je 2.298.702,50 kuna ili 44,41% vrijednosti ugovora.

• **Ugovor za usluge nadzora nad izgradnjom CGO-a**, vrijedan 5.595.000,00 kn, koji je 30. lipnja 2018. godine potpisan s tvrtkom Investinženjering d.o.o. iz Zagreba uredno se provodi, a do sada realizirani iznos je 1.732.960,00 kuna ili 30,97% vrijednosti ugovora.

• **Sporazum za Projektiranje i izvođenje radova na izgradnji CGO**, vrijedan 368.492.963,75 kn, koji je 5. travnja 2019. potpisan s tvrtkom RIKO d.o.o. Ljubljana, Slovenija, uredno se provodi. Do kraja izvještajnog razdoblja ukupna financijska realizacija Sporazuma iznosi 71.477.951,02 kuna bez PDV-a ili 19,39% vrijednosti Ugovora. Datum završetka projekta je 63 mjeseca od datuma početka ugovora za radove. Očekivani datum završetka izvođenja radova je prosinac 2022. godine. Razdoblje za obavijest o nedostacima će trajati sedamsto trideset (730) dana, počevši s danom izdavanja zahtjeva za preuzimanje objekta. Očekivani datum završetka ugovora je kraj 2023. godine.
Na lokaciji CGO-a Biljane Donje izvode se građevinski radovi sukladno dobivenim građevinskim dozvolama, a do kraja 2021. godine ishođene su sve građevinske dozvole. Na gradilištu se radi svakodnevno po svim građevinskim dozvolama, a Upravna zgrada bit će gotova u prvom kvartalu 2022. godine.

• **Ugovor o izvođenju radova na izgradnji pretovarnih stanica** u vrijednosti od 17.430.546,36 kn, potpisan 4. lipnja 2018. s tvrtkom Lavčević Zadar d.o.o.

Dana 15. prosinca 2021. godine potpisan je VIII dodatak Ugovora o izvođenju radova na izgradnji pretovarnih stanica na iznos od 20.365.919,27 kuna bez PDV-a. U VIII dodatku Ugovora je konačan iznos ugovora koji će se dijelom realizirati u 2022. godini, obzirom da je ugovor u završnoj fazi, odnosno

da su ishođene sve tri uporabne dozvole za pretovarne stanice (Pag, Biograd na Moru i Gračac) te je u tijeku primopredaja objekata. Povećanje ugovora obuhvaća nužne dodatne radove u iznosu od 608.479,98 kuna, dok se ostatak iznosa odnosi na obračun prema točnim podacima o izmjerama i količinama stvarno izvedenih radova po odgovarajućim stavkama u Troškovniku, a sve kako je predviđeno čl. 10, točkom 4. Ugovora, te čl. 13., točkom 1. Ugovora. Sve navedene izmjene obuhvaćene su VIII dodatkom Ugovora o izvođenju radova na izgradnji pretovarnih stanica.

• **Ugovor za usluge nadzora nad izvođenjem radova na izgradnji pretovarnih stanica** u vrijednosti od 425.750,00 kn, potpisan je 4. lipnja 2018. s tvrtkom Civil Engineering Consultancy d.o.o. Zadar. Kako je pružanje usluga Nadzora nad provedbom projekta izgradnje usko vezana uz realizaciju Ugovora o izvođenju radova na izgradnji pretovarnih stanica, očekivano je došlo do povećanja realizacije i po ovoj stavci. Dana 24. studenoga 2021. izvršeni su pregledi PS Gračac i PS Pag te su utvrđeni sitni nedostatci koji će se otkloniti u kratkom roku. Dana 1. prosinca 2021. izvršen je pregled PS Biograd na Moru te su utvrđeni sitni nedostatci koji će se otkloniti u kratkom roku. Dana 6. prosinca 2021. preuzeti su PIS-evi (Procesno informacijski sustavi), tj. aplikacijski softver i aktiviranje licence na PC računalima u sve tri pretovarne stanice. Utvrđeno je da je sva oprema isporučena u cijelosti, ugrađena i aktivirana, te bez uočenih vidljivih nedostataka. Do sada realizirani iznos je 502.200,00 kuna ili 90,74% od vrijednosti ugovora.

• **Oprema za CGO Biljane Donje i pretovarne stanice** (Otvoreni postupak javne nabave velike vrijednosti –. Ev. br. nabave 01-20-VV-01. Procijenjena vrijednost nabave iznosi: 47.858.492,00 HRK (bez PDV-a). Rok za dostavu ponuda ili zahtjeva za sudjelovanjem - 03.08.2021. godine.
Provodi se Otvoreni postupak javne nabave velike vrijednosti, 7 grupa - Evidencijski broj nabave 01-20-VV-01 (Procijenjena vrijednost nabave iznosi: 47.858.492,00 HRK (bez PDV-a).
21. listopada 2021. godine Odluka o odabiru za grupe 1,4,5,6,7
22. studenoga 2021. potpisani ugovori za grupe 1,4,5,6,7
GRUPA 1-TRANSPORT KAMIONI
UPGRADE d.o.o., Stanka Pinjuha 15b, 49214, Veliko Trgovišće, Hrvatska
GRUPA 4- OPREMA ZA MANIPULACIJU I ODRŽAVANJE
Gradatin d.o.o., Livadarski put 19, 10360, Sesvete, Hrvatska
GRUPA 5- OPREMA ZA SKLADIŠTENJE
KOVA d.o.o., Mraclin, Braće Radića 122 b, 10410, Velika Gorica, Hrvatska
GRUPA 6- ALATI I OPREMA ZA RADIONICU
O-K-TEH d.o.o., Vučak 16a, 10090, Zagreb, Hrvatska
GRUPA 7- MOBILNA ČELJUSNA DROBILICA
O-K-TEH d.o.o., Vučak 16a, 10090, Zagreb, Hrvatska
Ponovit će se natječaj za grupe 2 i 3.

U prilogu I. dano je Izvješće o radu TD EKO d.o.o. za 2021. godinu.

8. Objedinjena izvješća jedinica lokalne samouprave Zadarske županije o provedbi Plana gospodarenja otpadom Republike Hrvatske za 2021. godinu

Upravni odjel za prostorno uređenje, zaštitu okoliša i komunalne poslove Zadarske županije zatražio je od jedinica lokalne samouprave Zadarske županije dostavu Izvješća o provedbi Plana gospodarenja otpadom Republike Hrvatske za 2021. godinu.

Izvješće o provedbi Plana gospodarenja otpadom Republike Hrvatske za 2021. godinu dostavile su 32 od 34 jedinice lokalne samouprave Zadarske županije:

1. Izvješće Grada Benkovca o provedbi Plana gospodarenja otpadom RH za 2021. godinu
2. Izvješće Grada Biograda na Moru o provedbi Plana gospodarenja otpadom RH za 2021. godinu
3. Izvješće Grada Nina o provedbi Plana gospodarenja otpadom RH za 2021. godinu
4. Izvješće Grada Obrovca o provedbi Plana gospodarenja otpadom RH za 2021. godinu
5. Izvješće Grada Paga o provedbi Plana gospodarenja otpadom RH za 2021. godinu
6. Izvješće Grada Zadra o provedbi Plana gospodarenja otpadom RH za 2021. godinu
7. Izvješće Općine Bibinje o provedbi Plana gospodarenja otpadom RH za 2021. godinu
8. Izvješće Općine Galovac o provedbi Plana gospodarenja otpadom RH za 2021. godinu
9. Izvješće Općine Gračac o provedbi Plana gospodarenja otpadom RH za 2021. godinu
10. Izvješće Općine Jasenice o provedbi Plana gospodarenja otpadom RH za 2021. godinu
11. Izvješće Općine Kali o provedbi Plana gospodarenja otpadom RH za 2021. godinu
12. Izvješće Općine Kolan o provedbi Plana gospodarenja otpadom RH za 2021. godinu
13. Izvješće Općine Kukljica o provedbi Plana gospodarenja otpadom RH za 2021. godinu
14. Izvješće Općine Lišane Ostrovičke o provedbi Plana gospodarenja otpadom RH za 2021. godinu
15. Izvješće Općine Novigrad o provedbi Plana gospodarenja otpadom RH za 2021. godinu
16. Izvješće Općine Pakoštane o provedbi Plana gospodarenja otpadom RH za 2021. godinu
17. Izvješće Općine Pašman o provedbi Plana gospodarenja otpadom RH za 2021. godinu
18. Izvješće Općine Polača o provedbi Plana gospodarenja otpadom RH za 2021. godinu
19. Izvješće Općine Poličnik o provedbi Plana gospodarenja otpadom RH za 2021. godinu
20. Izvješće Općine Povljana o provedbi Plana gospodarenja otpadom RH za 2021. godinu
21. Izvješće Općine Preko o provedbi Plana gospodarenja otpadom RH za 2021. godinu
22. Izvješće Općine Privlaka o provedbi Plana gospodarenja otpadom RH za 2021. godinu
23. Izvješće Općine Ražanac o provedbi Plana gospodarenja otpadom RH za 2021. godinu
24. Izvješće Općine Sali o provedbi Plana gospodarenja otpadom RH za 2021. godinu
25. Izvješće Općine Škabrnja o provedbi Plana gospodarenja otpadom RH za 2021. godinu
26. Izvješće Općine Stankovci o provedbi Plana gospodarenja otpadom RH za 2021. godinu
27. Izvješće Općine Starigrad o provedbi Plana gospodarenja otpadom RH za 2021. godinu
28. Izvješće Općine Sukošan o provedbi Plana gospodarenja otpadom RH za 2021. godinu
29. Izvješće Općine Sv. Filip i Jakov o provedbi Plana gospodarenja otpadom RH za 2021. godinu
30. Izvješće Općine Tkon o provedbi Plana gospodarenja otpadom RH za 2021. godinu
31. Izvješće Općine Vir o provedbi Plana gospodarenja otpadom RH za 2021. godinu
32. Izvješće Općine Zemunik Donji o provedbi Plana gospodarenja otpadom RH za 2021. godinu

Izvješća jedinica lokalne samouprave Zadarske županije objedinjena su u digitalnom obliku i sastavni su dio ovog Izvješća.

9. PRILOG I. Izvješće o radu TD EKO d.o.o. za 2021. godinu

Izvješće o radu TD EKO d.o.o. za 2021. godinu priloženo je u digitalnom obliku i sastavni je dio ovog Izvješća.

PRILOG – Izvješća jedinica lokalne samouprave Zadarske županije o provedbi Plana gospodarenja otpadom Republike Hrvatske za 2021. godinu:

1. Grad Benkovac
2. Grad Biograd na Moru
3. Grad Nin
4. Grad Obrovac
5. Grad Pag
6. Grad Zadar
7. Općina Bibinje
8. Općina Galovac
9. Općina Gračac
10. Općina Jasenice
11. Općina Kali
12. Općina Kolan
13. Općina Kukljica
14. Općina Lišane Ostrovičke
15. Općina Novigrad
16. Općina Pakoštane
17. Općina Pašman
18. Općina Polača
19. Općina Poličnik
20. Općina Povljana
21. Općina Preko
22. Općina Privlaka
23. Općina Ražanac
24. Općina Sali
25. Općina Škabrnja
26. Općina Stankovci
27. Općina Starigrad
28. Općina Sukošan
29. Općina Sv. Filip i Jakov
30. Općina Tkon
31. Općina Vir
32. Općina Zemunik Donji

PRILOG - Izvješće o radu TD EKO d.o.o. za 2021. godinu

- Izvješće o radu TD EKO d.o.o. za 2021. godinu

GRAD BENKOVAC

Upravni odjel za prostorno planiranje, komunalno gospodarstvo,

zaštitu okoliša i razvoj



IZVJEŠĆE

o provedbi Plana gospodarenja otpadom

Grada Benkovca

za 2021. godinu

travanj 2022. godine

SADRŽAJ

1. Uvod

2. Obaveze jedinice lokalne samouprave

3. Dokumenti prostornog uređenja

4. Plan gospodarenja otpadom

5. Analiza, ocjena stanja i potreba u gospodarenju otpadom na području (grada/općine), uključujući ostvarenje ciljeva

6. Podatci o vrstama i količinama proizvedenog otpada, odvojeno sakupljenog otpada,odlaganju komunalnog i biorazgradivog otpada te ostvarivanju ciljeva na području (grada/općine)

7. Podatci o postojećim i planiranim građevinama i uređenjima za gospodarenje otpadom te status sanacije neusklađenih odlagališta i lokacija onečišćenih otpadom

8. Podatci o lokacijama odbačenog otpada i njihovom uklanjanju

9. Mjere potrebne za ostvarenje ciljeva smanjivanja ili sprječavanja nastanka otpada,uključujući izobrazno-informativne aktivnosti i akcije prikupljanja otpada

10. Opće mjere za gospodarenje otpadom, opasnim otpadom i posebnim kategorijama otpadom

11. Mjere prikupljanja miješanog komunalnog otpada i biorazgradivog komunalnog otpada, te mjere odvojenog prikupljanja otpadnog papira, metala, stakla i plastike te krupnog (glomaznog) komunalnog otpada

12. Popis projekata važnih za provedbu odredbi plana, organizacijski aspekti. izvori i visina financijskih sredstava za provedbu mjera gospodarenja otpadom

13. Rokovi i nositelji izvršenja plana

14. Zaključak

1. U V O D

Grad Benkovac je jedinica lokalne samouprave u sastavnu Zadarske županije i zauzima njezin centralni dio. Njegova površina iznosi 516,19 km2, što je 14% ukupne površine Zadarske županije i to ga čini drugom najvećom jedinicom lokalne samouprave u Zadarskoj županiji. Grad Benkovac ukupno broji 41 naselje od kojih se 34 nalaze na području Ravnih Kotara, a 7 u Bukovici. Prema još uvijek popisu stanovništva iz 2011.godine i Izvješću o stanju u prostoru iz 2021.godine , Grad broji ukupno 11.026 stanovnika.

Tablica 1: Naselja Grada Benkovca i gustoća naseljenosti

	POVRŠINA		GUSTOĆA NASELJENOSTI (stan/km^2)		
	km^2	%	1991.	2001.	2011.
Županija ukupno	3641,91	100%	59	44	47
Grad Benkovac ukupno	**516,19**	**14,2%**	**51**	**19**	**21**
1. Benkovac	3,58	0.69%	1055	732	800
2. Benkovačko Selo	6,44	1.25%	98	81	124
3. Bjelina	26,06	5.04%	25	2	3
4. Brgud	24,06	4.65%	25	0,12	0,54
5. Bruška	13,81	2.68%	27	12	8
6. Buković	17,90	3.47%	51	18	30
7. Bulić	11,33	2.2%	22	15	13
8. Dobra Voda	3,87	0.75%	44	29	29
9. Donje Biljane	18,51	0.29%	57	1	5
10. Donje Ceranje	6,17	1.2%	48	7	3
11. Donji Karin	18,72	3.63%	27	5	9
12. Donji Kašić	8,41	1.63%	91	0,5	8
13. Donji Lepuri	12,02	2.33%	23	13	14
14. Gornje Biljane	17,82	3.45%	59	3	10
15. Gornje Ceranje	4,98	0.96%	63	12	12
16. Islam Grčki	13,81	2.68%	82	8	11
17. Kolarina	12,89	2.5%	34	1	3
18. Korlat	20,20	3.91%	47	18	17
19. Kožlovac	12,23	2.37%	30	1	2
20. Kula Atlagić	18,79	3.64%	49	8	10
21. Lisičić	8,76	1.7%	57	31	30
22. Lišane Tinjske	5,71	1.11%	66	3	17
23. Medviđa	42,32	8.2%	16	5	3
24. Miranje	8,77	1.7%	36	10	7
25. Nadin	12,35	2.39%	54	36	33
26. Perušić Benkovački	8,25	1.6%	72	36	18
27.Perušić Donji*	-	-	-	-	-
28. Podgrađe	4,62	0.9%	-	23	18
29. Podlug	4,80	0.93%	71	47	36
30. Popovići	24,65	4.78%	22	8	9
31. Pristeg	21,14	4.1%	45	17	15
32. Prović	7,40	1.43%	31	11	12
33. Radašinovci	19,09	3.7%	25	14	12

34. Raštević	15,58	3.02%	79	27	30
35. Rodaljice	6,95	1.35%	23	12	10
36. Smilčić	8,19	1.59%	78	31	30
37. Šopot	6,61	1.28%	80	41	42
38. Tinj	7,95	1.54%	97	69	67
39. Vukšić	15,57	3.02%	52	30	33
40. Zagrad	9,87	1.91%	43	10	9
41. Zapužane	6,01	1.16%	91	4	9

*Novo naselje nastalo unutarnjom općinskom podjelom (Popis 2011.)

Prema tipu naselja, benkovačko područje sastoji se od 2 gradska naselja (konurbacija Benkovca i Benkovačkog Sela) koja broje 33,27% ukupnog broja stanovnika na području grada, 13 ruralnih naselja sa 42,31% stanovništva i čak 26 manjih sela do 200 stanovnika čiji je udio u ukupnom broju stanovnika 24,42% (podatci prema popisu stanovništva iz 2011. godine). Napominjemo kako su svi podaci o stanovništvu prema popisu stanovništva iz 20211. godine koje je bilo aktualno pri izradi aktualnog IZVJEŠĆE O STANJU U PROSTORU za razdoblje od 2017. do 2020.g. za Grad Benkovac.

Stavkom 1. članka 20. Zakona o održivom gospodarenju otpadom (Narodne novine broj 94/13. i 73/17.) propisano je da jedinica lokalne samouprave dostavlja godišnje izvješće o provedbi Plana gospodarenja otpadom jedinici područne (regionalne) samouprave do 31. ožujka tekuće godine za prethodnu kalendarsku godinu i objavljuje ga u svom službenom glasilu.

Člankom 174. Zakona o održivom gospodarenju otpadom (Narodne novine broj 94/13.i 73/17.) propisano je da postojeći županijski, gradski i općinski planovi gospodarenja otpadom koji su doneseni na temelju Zakona o otpadu (Narodne novine broj 178/04., 111/06., 60/08. i 87/09.) do dana stupanja na snagu ovoga Zakona, ostaju na snazi do isteka roka na koji su doneseni u dijelu u kojem nisu u suprotnosti s odredbama ovoga Zakona i Plana.

2. OBVEZE JEDINICE LOKALNE SAMOUPRAVE

Prema Zakonu o održivom gospodarenju otpadom Jedinica lokalne samouprave dužna je na svom području osigurati:

- javnu uslugu prikupljanja miješanog komunalnog otpada, i biorazgradivog komunalnog otpada,
- odvojeno prikupljanje otpadnog papira, metala, stakla, plastike i tekstila te krupnog (glomaznog) komunalnog otpada,

- sprječavanje odbacivanja otpada na način suprotan ovom Zakonu te uklanjanje tako odbačenog otpada,
- provedbu Plana,
- donošenje i provedbu Plana gospodarenja otpadom jedinice lokalne samouprave, odnosno Grada Zagreba,
- provođenje izobrazno-informativnih aktivnosti na svom području,
- mogućnost provedbe akcija prikupljanja otpada.

Više jedinica lokalne samouprave mogu sporazumno osigurati zajedničko ispunjenje jedne ili više obveza, te je dužna sudjelovati u sustavima sakupljanja posebnih kategorija otpada sukladno propisu kojim se uređuje gospodarenje posebnom kategorijom otpada, te osigurati provedbu obveze na kvalitetan, postojan i ekonomski učinkovit način u skladu s načelima održivog razvoja, zaštite okoliša i gospodarenja otpadom osiguravajući pri tom javnost rada.

3. DOKUMENTI PROSTORNOG UREĐENJA

Prostorni plan uređenja Grada Benkovca (Službeni glasnik Zadarske županije br. 1/2003, Službeni glasnik Grada Benkovca br. 2/2008, 4/2012, 2/2013, 5/2013, 6/2013, 2/2016, 03/2016-pročišćen tekst, 4/2017,05/2017- pročišćen tekst, 7/2019 i 8/2020). U prostornom planu je označena lokacija županijskog (regionalnog) centra za gospodarenje otpadom na lokaciji Biljane Donje. Lokacija regionalnog centra za gospodarenje otpadom označena je u kartografskom prikazu br. 1 „Korištenje i namjena površina " Provedbenim odredbama prostornog plana uređenja Grada Benkovca propisano je: Formiranje reciklažnog dvorišta dozvoljava se na lokaciji proizvodne zone Šopot (I), a u svemu u skladu sa Pravilnikom o uvjetima za postupanje sa otpadom.

Postupanje s otpadom potrebno je provoditi:

• izbjegavanjem i smanjenjem nastajanja otpada,
• sprečavanjem nenadziranog postupanja s otpadom,
• iskorištavanjem vrijednih svojstava otpada u materijalne i energetske svrhe,
• odlaganjem otpada na odlagališta,
• saniranjem otpadom onečišćenih površina.

Proizvođač otpada, te svi sudionici u postupanju s otpadom (skupljač, obrađivač) dužni su pridržavati se odredbi Zakona o otpadu i drugih zakonski propisa te na propisan način obraditi i skladištiti komunalni i tehnološki otpad koji nastaje u kućanstvima ili obavljanjem djelatnosti. Otpad se mora sakupljati u odgovarajuće spremnike, kontejnere i prevoziti u vozilima namijenjenim za prijevoz otpada. Spremnici, kontejneri i druga oprema u kojoj se otpad skuplja

moraju biti tako opremljeni da se spriječi rasipanje ili prolijevanje otpada i širenje prašine, buke i mirisa.
U postupanju s otpadom potrebno je:
- na području Grada uspostaviti jedan do dva mobilna reciklažna dvorišta(zbog broja naselja i rasprostranjenosti stanovništva na 516 km2 površine pod samoupravom Grada) i povećati informiranost građana u svrhu edukacije stanovništva i podizanju ekološke osviještenosti.
Mobilno Reciklažno dvorište trebalo bi sadržavati kontejnere za: PET ambalažu,
limenke, staklo, papir, stare lijekove. akumulatore, otpadna motorna ulja, otpadna jestiva ulja, glomazni otpad i građevinski otpad.

- evidentirati divlje deponije na području Grada i provesti sanaciju istih, a postavljanjem zaštitnih ograda uz prometnice u blizini divljih deponija spriječiti daljnje nekontrolirano odlaganje otpada,poduzimati mjere za realizaciju obiteljskih kompostana čime se može smanjiti količina otpada za 30 %
- građevinski otpad koristiti za sanaciju postojećih smetlišta, ali i trajno odrediti mjesta njegova deponiranja uz obaveznu zabranu nekontrolirana nasipanja obalnog pojasa
- težiti provedbi programa postave kontejnera za sabijanje otpada čime se u velikoj mjeri povećava efikasnost postupka.

SLIKA 1: izvadak iz karte korištenje i namjena površina - centar za gospodarenje otpadom

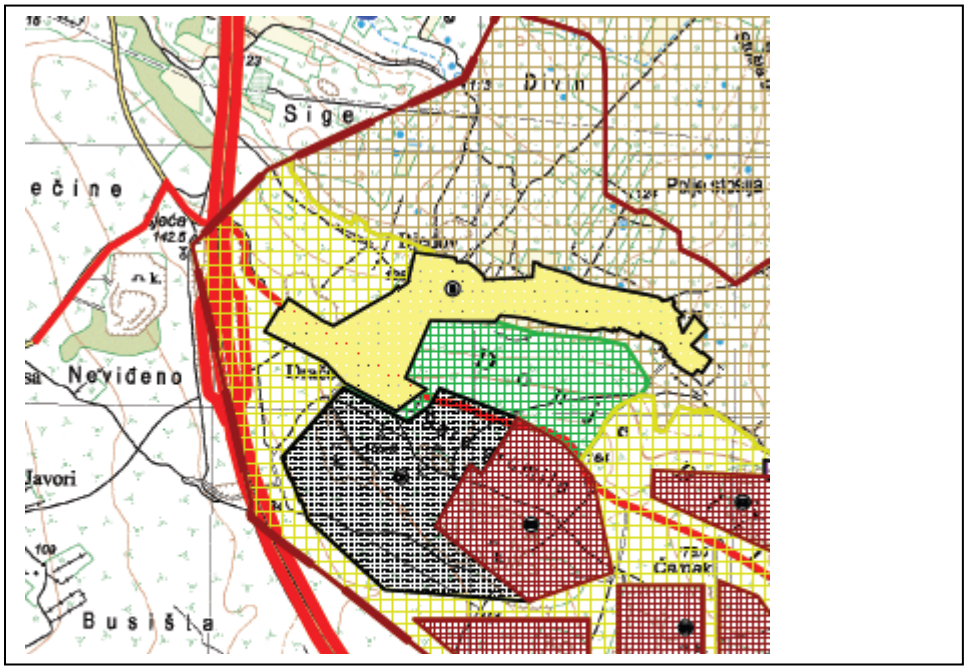

4. PLAN GOSPODARENJA OTPADOM GRADA BENKOVCA

Plan gospodarenja otpadom Grada Benkovca (u daljnjem tekstu Plan) izrađen je sukladno Zakonu o održivom gospodarenju otpadom, nakon provedene propisane procedure usvajanja Plan gospodarenja otpadom Grada Benkovca je objavljen u Službenom glasniku Grada Benkovcu br 4 /2017. U 2022. godini planirana je nabava novog plana koji će obuhvaćati razdoblje od 2023 do 2028 godine. Aktualnim Planom je obuhvaćeno:

- opći podaci
- analiza, te ocjena stanja i potreba u gospodarenju otpadom, uključujući ostvarivanje ciljeva
- podaci o vrstama i količinama proizvedenog otpada, odvojeno sakupljenog otpada,odlaganju komunalnog i biorazgradivog otpada te ostvarivanju ciljeva
- podaci o postojećim i planiranim građevinama i uređajima za gospodarenje otpadom te statusu sanacije neusklađenih odlagališta i lokacija onečišćenih otpadom
- podaci o lokacijama odbačenog otpada i njihovom uklanjanju
- plan sprečavanja nastanka otpada uključujući izobrazno informativne aktivnosti i akcije prikupljanja otpada
- opće mjere za gospodarenje otpadom, opasnim otpadom i posebnim kategorijama otpada
- mjere prikupljanja miješanog komunalnog otpada i biorazgradivog komunalnog otpada
- mjere odvojenog prikupljanja otpadnog papira, metala, stakla i plastike te krupnog(glomaznog) komunalnog otpada
- popis projekata važnih za provedbu odredbi Plana
- organizacijski aspekti, izvori i visina financijskih sredstava za provedbu mjera gospodarenja otpadom
- rokovi i nositelji izvršenja Plana
- zaključak
- prijelazne i završne odredbe

Provedbom Plana doprinosi se ostvarenju ciljeva:

- unaprijediti sustav gospodarenja otpadom
- unaprijediti sustav gospodarenja posebnim kategorijama otpada
- unaprijediti sustav gospodarenja opasnim otpadom
- sanirati lokacije onečišćene otpadom
- kontinuirano provoditi izobrazno-informativne aktivnosti
- unaprijediti informacijski sustav gospodarenje otpadom

- unaprijediti nadzor nad gospodarenje otpadom
- unaprijediti upravne postupke u gospodarenju otpadom

MJERE potrebne za ostvarivanje ciljeva smanjivanja ili sprečavanja nastanka otpada:

- poticanje ponovnog korištenja materijala od rušenja
- organizacija informativno-edukativnih kampanja na temu sprječavanja nastanka otpada od hrane
- rad na unapređenju sustava prikupljanja i obrade podataka o otpadu od hrane
- promicanje održive gradnje
- uspostava doniranje hrane
- organizacija komunikacijske kampanje za građane
- poticanje sprečavanja nastanka otpadnih plastičnih vrećica
- promicanje kućnog kompostiranja
- poticanje "zelene" i održive javne nabave
- poticanjem namjene i ponovne uporabe isluženih proizvoda

Za navedene ciljeve propisane su odgovarajuće mjere koje provodi Grad Benkovac i komunalno poduzeće Benković d.o.o., isto poduzeće obavlja i usluge prikupljanja miješanog komunalnog otpada, biorazgradivog komunalnog otpada kao i ostalog odvojeno prikupljenog otpadnog metala, stakla, plastike, tekstila te glomaznog komunalnog otpada sa područja Grada Benkovca. Ugovorom o prijenosu prava korištenja, potpisanim između Grada Benkovca i komunalnog poduzeća Benković d.o.o., Grad daje pravo na korištenje reciklažnog dvorišta na rok od 20 godina, a komunalno poduzeće Benković d.o.o. se obvezuje preuzeti pravo na korištenje objekta i poduzimati sve gospodarske i pravne radnje iz područja gospodarenja otpadom.

5. ANALIZA, OCJENA STANJA I POTREBA U GOSPODARENJU OTPADOM NA PODRUČJU GRADA BENKOVCA, UKLJUČUJUĆI OSTVARIVANJE CILJEVA

Broj stanovnika obuhvaćen uslugom prikupljanja miješanog komunalnog otpada sa područja Grada Benkovca je 10.993 , što u odnosu na popis stanovništva iz 2011. godine (koji iznosi 11.026 stanovnika) iznosi gotovo 100% (99,7 %). Poslove prikupljanja i zbrinjavanja otpada na području Grada Benkovca obavlja komunalno poduzeće Benković d.o.o. Benkovac, Domobranska 2., a to obuhvaća – 39 naselje organizirano prikuplja i odvozi otpad. Prikupljeni otpad se odlaže na odlagalištu otpada Jagodnja Gornja – Općina Polača.

Za prikupljanje otpada komunalno poduzeće Benković d.o.o. raspolaže specijaliziranim vozilima i to: 3 kamiona smećara + 1 kamion samopodizač.

Na području Grada Benkovca u naselju Biljane Donje u tijeku su aktivnosti za izgradnju Centra za gospodarenje otpadom Zadarske županije kojim će gospodariti poduzeće EKO d.o.o, a završetak svih projektnih aktivnosti predviđen je sredinom 2022. godine. U poslovnoj zoni Šopot na k.č.z. 1248/355 k.o. Šopot završena je izgradnja reciklažnog dvorišta u kojem je omogućeno odlaganje otpada po eu standardima. Reciklažno dvorište je započelo s radom od 01.07.20219. godine i pruža mogućnost svim stanovnicima sa područja Grada Benkovca da odlože sve vrste otpada koje su zakonski predviđene za odlaganje na isto. U okviru provođenja projekta "Izobrazno – informativne aktivnosti o održivom gospodarenju otpadom na području Grada Benkovca i Općine Gračac i Lovinac" održana su sve ugovorene aktivnosti projektom koje su sadržavale: jave tribine, provođenje radionica i natjecanja u školama i vrtićima, radio emisije, akcije prikupljanja otpada, izrada i distribucija letaka i vodiča, te izrada web stranice. Sve aktivnosti su bile završene do pojave globalne pandemije korona virusom i s obzirom na novonastale situacije nisu se ugovorile nove aktivnosti koje bi se odnosile na 2021. a koje bi uključivale bliski rad s ljudima i djecom. Zbog novonastale situacije poduzimale su se radnje koje su koristile „sigurnije“ puteve komunikacije a pod tim se misli na korištenje mrežnih stranica i distribucija letaka putem pošte. Sve aktivnosti su imale u cilju podizanja svijesti o potrebi odvojenog prikupljanja otpada. Na službenoj internetskoj stranici Grada Benkovca nalazi se podstranica “Tvoj izbor“ www.recikliraj-investiraj.eu, koja sadrži edukativne informacije prilagođene široj javnosti.

Naselje Benkovac ima postavljene zelene otoke na 13 lokacija – mjesta na kojima se nalaze kontejneri za odvojeno prikupljanje otpada za: papir, plastika i metal. Početkom 2020. godine Fond za energetsku učinkovitost dostavlja kontejnere za odvojeno prikupljanje otpada predviđene za staklo, koji su također raspoređeni po lokacijama zelenih otoka. Takvi zeleni otoci postavljeni su i u ostalim naseljima Grada Benkovca

Vezano uz potrebe u sektoru gospodarenja otpadom, u narednom periodu potrebno je intenzivnije provođenje izobrazno-informativnih aktivnosti s ciljem osvješćivanja i edukacije građana, posebno o važnosti odvajanja otpada i opasnosti nelegalnog odlaganja otpada na divlje deponije. Navedene aktivnosti su važne kako bi se približilo zakonski ciljevi oporabe i reciklaže koje je donijela Republika Hrvatska s strateškim planom.

6. PODACI O VRSTAMA I KOLIČINAMA PROIZVEDENOG OTPADA, ODVOJENO SAKUPLJENOG OTPADA, ODLAGANJU KOMUNALNOG I BIORAZGRADIVOG OTPADA TE OSTVARIVANJU CILJEVA NA PODRUČJU GRADA BENKOVCA

Komunalno poduzeće Benković d.o.o. organizirano prikuplja otpad na području Grada Benkovca. U tablici 2. prikazani su podaci o vrstama i količini otpada prikupljeni na području Grada Benkovac u 2021. godini. Tablica 3. prikaziva količine odvojeno prikupljenog otpada u reciklažnom dvorištu Grada Benkovca

Tablica 2.- o količinama otpada

PODACI O VRSTAMA I KOLIČINAMA OTPADA ZA 2021. g.	
Ključni broj otpada	*Vrsta otpada*
20	**KOMUNALNI OTPAD (OTPAD IZ KUĆANSTAVA I SLIČNI OTPAD IZ INDUSTRIJSKIH I ZANATSKIH POGONA I IZ USTANOVA) UKLJUČUJUĆI ODVOJENO PRIKUPLJENE SASTOJKE**
20 01	**odvojeno skupljeni sastojci**
20 01 01	papir i karton- sakupljeno u 2021.g. ..... **7,53 t**
20 01 39	plastika- sakupljeno u 2021.g. ..... **1,17 t**
20 01 40	metali-sakupljeno u 2021.g. .... **0,23 t**
20 01 02	staklo-sakupljeno u 2021.g. .... **0,03 t**
20 02	**otpad iz vrtova i parkova (uključujući otpad sa groblja)**
20 02 01	biorazgradivi otpad ..... **34,450 t**
20 03	**ostali komunalni otpad**
20 03 01	miješani komunalni otpad ..... **2.678,75 t**

20 03 07	glomazni otpad ..... **92,360 t**
20 03 03	ostaci od čišćenja ulica..... ..... **4,08 t**
15	**OTPADNA AMBALAŽA; APSORBENSI, TKANINE I SREDSTVA ZA BRISANJE I UPIJANJE, FILTARSKI MATERIJALI I ZAŠTITNA ODJEĆA KOJA NIJE SPECIFICIRANA NA DRUGI NAČIN**
15 01 02	plastična ambalaža- sakupljeno u 2021.g..... **0,10 t**

Do početka korištenja centralnog odlagališta za Zadarsku županiju, Grad Benkovac će za svoje potrebe i dalje koristiti odlagalište otpada na lokaciji Jagodnja Gornja – Općina Polača prema Ugovoru između Grada Benkovca i Općine Polača

Tablica 3- Količine otpada odložena u reciklažnom dvorištu Grada Benkovca u 2021.godini, u tonama (t):

Područje s kojeg je otpad sakupljen (grad/općina)	Ključni broj otpada	Naziv otpada	Ukupno preuzeto u izvještajnoj godini (t)
a	b	C	d
Benkovac	08 03 18	Otpadni tiskarski toneri koji nisu navedeni po 08 03 17*	0,030
Benkovac	20 01 26	ulja i masti koji nisu navedeni pod 20 01 25*	0,075
Benkovac	15 01 07	Staklena ambalaža	0,010
Benkovac	20 01 01	Papir i karton	1.326
Benkovac	20 01 02	Staklo	0,230
Benkovac	20 01 10	Odjeća	0,030
Benkovac	20 01 11	Tekstil	0,160
Benkovac	15 01 02	plastična ambalaža	0,004
Benkovac	20 01 36	Odbačena električna i elektronička oprema koja nije navedena pod 20 01 21*, 20 01 23*, i 20 01 35*	0,440
Benkovac	20 01 39	Plastika	0,145
Benkovac	20 03 07	Glomazni otpad	4,885

Ukupno:7.501,00 kg

Prema podacima iz Tablice 2. možemo izračunati i prosječnu godišnju količinu proizvedenog miješanog komunalnog otpada po glavi stanovnika Grada Benkovca koja u 2021. godini iznosi 243 kg, što je dosta manje od Hrvatskog prosjeka (418 kg), i eu prosjeka (486 kg). Problem Grada Benkovac je udio odvojeno prikupljenog otpada , koji je dosta niži od hrvatskog prosjeka koji iznosi 41 %, kao i od europskog prosjeka koji je na oko 50 %. Podaci o količinama su preuzeti iz Izvješća o komunalnom otpadu za 2020. godinu od Ministarstva gospodarstva i održivog razvoja.

Važan iskorak u povećanju udjela odvojenog prikupljenog otpada trebao bi se postići raspodjelom spremnika za odvojeno prikupljanje otpada na kućnom pragu. Cilj nabave spremnika za odvojeno prikupljanje otpada je uspostave cjelovitog sustava gospodarenja otpadom na području Grad Benkovca kako bi se doprinijelo postizanju ciljeva odvojenog prikupljanja otpada i recikliranja.

Spremnici su u 2021. godini krenuli u distribuciju i raspoređeni su po kućanstvima kako bi omogućili odvajanje otpada na mjestu nastanka radi povećanja odvojenog prikupljanja i recikliranja komunalnog otpada, smanjenja udjela biorazgradivog komunalnog otpada koji se odlaže na odlagališta i smanjenja odlaganja mješovitog komunalnog otpada. Očekuje se da će u 2022. godini svi dospjeli spremnici biti raspoređeni po kućanstvima.

Količina dostavljena za Grad Benkovac je:

- 1 779 komada spremnika od 120 litara za BIOOTPAD

- 3 147 spremnika za reciklabilni otpad od 240 litara

- 17 većih spremnika za staklo.

- 300 komada spremnika od 240 litara.

Dana 16. kolovoza 2021. godine potpisani su Ugovori između Grad Benkovac i Fonda za zaštitu okoliša o prijenosu vlasništva spremnika za odvojeno prikupljanje komunalnog otpada. Nakon prijepisa vlasništva na Grad Benkovac započeta je raspodjela i dostava spremnika po kućanstvima.

Ukupna vrijednost projekta je 1.200.991,92 kn , od čega Grad Benkovac sufinancira iznosom od 180.148,79 kn (15 %), a ostatak Fond za zaštitu okoliša i energetsku učinkovitost.

SLIKA 2. Pristigli spremnici za odvojeno prikupljanje reciklabilnog otpada



Izvor: Grad Benkovac

7. PODACI O POSTOJEĆIM I PLANIRANIM GRAĐEVINAMA I UREĐAJIMA ZA GOSPODARENJE OTPADOM TE STATUS SANACIJE NEUSKLAĐENIH ODLAGALIŠTA I LOKACIJA ONEČIŠĆENIH OTPADOM

Od planiranih građevina na području Grada Benkovca treba istaknuti započetu izgradnja Županijskog centra za gospodarenje otpadom na lokaciji u Biljanima Donjim. Za projekt su ishođene sve građevinske dozvole na projektu te su trenutno u fazi radovi na izgradnji Centra. Zbog veličine i složenosti projekta , izgradnja istog je podijeljen u više faza i etapa. Planirano je da se u CGO Biljane donje na površini od 46 hektara prikuplja otpad koji je nastao na području Zadarske županije i dijelu Ličko-senjske županije uključujući: komunalni, neopasni, građevni i manje količine opasnog otpada.

Slika 3: Prikaz budućeg CGO Biljane Donje



Izvor:www.eko-go.hr

U poslovnoj zoni Šopot na k.č.z. 1248/355 k.o. Šopot nalazi se reciklažnog dvorišta Grada Benkovca te je upisano u očevidnik reciklažnih dvorišta. Reciklažno dvorište ima radno vrijeme svakim radnim danom od 08-15 sati, te subotom od 08-12 sati.

Do početka korištenja centralnog odlagališta za Zadarsku županiju, Grad Benkovac će za svoje potrebe i dalje koristiti odlagalište otpada na lokaciji Jagodnja Gornja – Općina Polača prema Ugovoru između Grada Benkovca i Općine Polača.

Nakon, nadajmo se što skorijeg otvaranja županijskog centra za gospodarenje otpadom (ŽCGO), Grad Benkovac može krenuti intenzivnijim aktivnostima sanacija neusklađenih odlagališta i lokacija onečišćenih otpadom, te deponiranja otpada s divljih odlagališta na lokaciju ŽCGO u Biljanima Donjim. To se prvenstveno odnosi na građevinski otpad koji prevladava na divljim deponijima na području Grada Benkovca i za koji trenutno ne postoji praktično rješenje deponiranja i sanacije na razini Zadarske županije, a što bi se trebalo promijeniti otvaranjem ŽCGO u Biljanima Donjim.

8. PODACI O LOKACIJAMA ODBAČENOG OTPADA I NJIHOVOM UKLANJANJU

Na području Grada Benkovca se nažalost nalazi više lokacija odbačenog otpada. Dolje u tekstu su navedene glavne lokacije divljih odlagališta otpada te procijenjene količine otpada izražene u metrima kubnim (m^3). Otpad odlažu uglavnom stanovnici najbližih naselja te se isti odlažu uz poljske puteve i na lokacije nedaleko udaljenje od samih naselja.

Navedene lokacije onečišćene otpadom odbačenim u okoliš (divlja odlagališta) ukazuje na nedovoljno razvijenu ekološku svijest ljudi, educiranost i informiranost ali i nedostatak infrastrukturnih objekata i opreme za gospodarenje otpadom te predstavlja opasnost za okoliš, prvenstveno zbog potencijalnog izvora onečišćenja tla, površinskih i podzemnih voda.

Tablica 4. Lokacije divljih odlagališta otpada na području Grada Benkovca

Redni broj	Naziv divljeg odlagališta	Procijenjena količina otpada u m^3	Najzastupljenija vrste odbačenog otpada	Divlje odlagalište uklonjeno DA/NE
1.	Zapužane	360	miješani komunalni otpad	NE
2.	Šopot	210	miješani komunalni otpad	NE
3.	Podlug	415	miješani komunalni otpad	Djelomično
4.	Perušić Donji	1.000	miješani komunalni otpad	Djelomično
5.	Benkovac	50	građevinski otpad	NE
6.	Perušić benkovački	250	miješani komunalni otpad	NE
7.	Kolarina	100	građevinski otpad	NE
8.	Lišane Tinjske	1.000	građevinski otpad	NE
9.	Vukšić	800	građevinski otpad	NE
10.	Prović	1.100	građevinski otpad	NE
11.	Bulić	200	miješani komunalni otpad	NE
12.	Donji Lepuri	1.000	građevinski otpad	NE
13.	Pristeg	1.500	miješani komunalni otpad	NE
14.	Donje Ceranje	200	građevinski otpad	NE
15.	Smilčić	10.000	miješani	NE

			komunalni otpad	
16.	Donji Kašić	2.000	građevinski otpad	Ne
17.	Donje Veljane	50.00	miješani komunalni otpad	NE
18.	Nadin	500	miješani komunalni otpad	NE
19.	Zagrad	200	mješani komunalni otpad	NE
20.	Raštević	100	miješani komunalni otpad	Djelomično
21.	Buković	1.000	Miješani komunalni otpad	NE
22.	Benkovačko Selo	10.020	miješani komunalni otpad	NE
23.	Smilčić- Između Paljuva i Smilčića	1.000	miješani komunalni otpad	NE

Grad Benkovac je dana 10. svibnja 2021. godine podnio prijavu na javni poziv za neposredno sufinanciranje uklanjanja otpada odbačenog u okoliš-divlja odlagališta.

Prijavljene su 3 lokacije na području Grada Benkovca i to u naseljima: Perušić Donji, Podlug i Raštević. Na navedenim lokacijama nalazi se građevinski i miješani komunalni otpad. Sve čestice su u vlasništvu Republike Hrvatske i pod upravljanjem Hrvatskih šuma d.o.o.-Šumarija Benkovac.

Dana 26. kolovoza 2021. Godine donesena je Odluka od Strane Fonda za zaštitu okoliša i energetsku učinkovitost o odabiru Korisnika (Grada Benkovca) i dodjeli sredstava Fonda za neposredno sufinanciranje uklanjanja otada odbačenog u okoliš. Odlukom se odobravaju sredstva u iznosu do 600.000,00 kn prijavljenih troškova, odnosno 77,92 % ukupnog procijenjenog troška projekta.

Uvođenje u posao izvođača radova je bilo na dan 14. prosinca 2021. godine s čim su počeli radovi na uklanjanju „divljih odlagališta otpada“ u naseljima Podlug, Perušić Donji i Raštević.

Po završetku projekta sanacije planira se potpuno sanirati sva tri prijavljena deponija a po završetku radova provest će se mjere za sprječavanje budućeg odbacivanja otpada koje sadržavaju tabele s upozorenjem i video nadzor saniranih lokacija

SLIKA 4 – Prijavljeni deponij u Perušiću Donjem



9. MJERE POTREBNE ZA OSTVARENJE CILJEVA SMANJIVANJA ILI SPRJEČAVANJA NASTANKA OTPADA, UKLJUČUJUĆI IZOBRAZNO-INFORMATIVNE AKTIVNOSTI I AKCIJE PRIKUPLJANJA OTPADA,

Mjere za provedbu u cilju smanjenja i sprječavanja nastanka otpada odnose se na kontinuirano odvojeno prikupljanje otpada na kućnom pragu. U 2021. godini Grad Benkovac je provođenje informativno-izobrazne aktivnosti o održivom gospodarenju otpadom proveo djelomično zbog izvanredni okolnosti uzrokovanih globalnom pandemijom. Tako u prošloj godini nisu održana predavanja i radionice s djecom nego se aktivnostima pristupilo putem medija i informiranja javnosti. Na mrežnim stranicama Grada Benkovca objavljivani su plakati s informacijama i mjerama sprječavanja otpada, građanima su distribuirani leci s informacijama i uputama kako odvajati i koristiti reciklažno dvorište Grada Benkovca. Također sve potrebne informacije i upute o odvojenom sakupljanju otpadom nalaze se na web stranice “tvoj izbor“.

Cilj informiranja o gospodarenja otpadom je u prvom redu obrazovanje o reciklaži kako bi se postiglo smanjenje odlaganja komunalnog otpada te smanjenje odlaganja na neusklađena divlja odlagali.

Slika 5 : Preslik letka koji je distribuiran građanima



U prošloj godini provedena je akcija - zelena čistka na datum dana planeta zemlje. Akcija se održala na lokaciji pokraj Benkovačkog sajma u kojoj je sudjelovalo do 50 tak građana. Po završetku akcije prikupljena je količina otpada od 10 m3 i očišćenja površina od približno 2 ha borove šume.

SLIKA 6 – Akcija prikupljanja otpada u Benkovačkom Selu



Preduvjet za učinkovito funkcioniranje cjelovitog sustava gospodarenja otpadom je postojanje dobrog pravnog i učinkovitog institucionalnog okvira kao i tehničkih preduvjeta i ekonomsko-financijskih za izgradnju potrebnih kapaciteta i građevina za skupljanje, prijevoz i zbrinjavanje otpada u skladu s raspoloživim tehnikama, kao i naplate po principu „onečišćivač“ plaća. Važan element je i uključenost te informiranost javnosti u poslovima gospodarenja otpadom.

10. OPĆE MJERE ZA GOSPODARENJE OTPADOM, OPASNIM OTPADOM I POSEBNIM KATEGORIJAMA OTPADA

U reciklažnom dvorištu Grada Benkovca koji se nalazi u poslovno-industrijskoj zoni Šopot, građani mogu tijekom cijele godine odlagati otpad koji spada u kategoriju posebnih i opasnih otpada. Opasne i posebne kategorije otpada se privremeno skladište na lokaciji reciklažnog dvorišta Grada Benkovca te se nakon toga predaju ovlaštenom zbrinjavatelju.

Slika 7.- Reciklažno dvorište Grada Benkovca



Izvor: https://reciklazno-dvoriste.benkovac.hr/images/galerija/t_3.jpg

11. MJERE PRIKUPLJANJA MIJEŠANOG KOMUNALNOG OTPADA I BIORAZGRADIVOG KOMUNALNOG OTPADA, TE MJERE ODVOJENOG PRIKUPLJANJA OTPADNOG PAPIRA, METALA, STAKLA I PLASTIKE TE KRUPNOG (GLOMAZNOG) KOMUNALNOG OTPADA

Komunalno poduzeće Benković d.o.o. na području Grada Benkovca prema tjednom rasporedu s kojim su korisnici upoznati, a i objavljen je na internetskoj stranici komunalnog poduzeća Benković d.o.o., prikuplja miješani komunalni otpad. Svako kućanstvo je opremljeno vlastitim spremnikom za otpad. Spremnici na zelenim otocima sadrže kontejnere za otpadni papir,metale, stakla i plastike, a prazne se redovito prema planu kojeg je odredilo komunalno poduzeće. Mogućnost odlaganje krupnog (glomaznog) otpada vrši se na lokaciji reciklažnog dvorišta Grada Benkovca.

12. POPIS PROJEKATA VAŽNIH ZA PROVEDBU ODREDBI PLANA, ORGANIZACIJSKI ASPEKTI, IZVORI I VISINA FINANCIJSKIH SREDSTAVA ZA PROVEDBU MJERA GOSPODARENJA OTPADOM

Tablica 5.- Popis projekta

Redni broj	Naziv provedenog projekta	Utrošena financijska sredstva	Izvor financijskih sredstava
1.	Izgradnja centra za gospodarenje otpadom – Biljane Donje	**2.095.685,43 kn** Kapitalna potpora EKO d.o.o.	Grad Benkovac
2.	Nabava i distribucija kućnih kompostera	**1.200.991,92 kn** *Od toga Grad Benkovac:* *180.148,79 kn (15 %),*	Ministarstvo zaštite okoliša i energetike (PT1) Fond za zaštitu okoliša i energetsku učinkovitost Grad Benkovac

3.	Akcija prikupljanja otpada-	**10.000,00 kn**	Grad Benkovac
4.	Javni poziv za sufinanciranje sanacija „divljih odlagališta“ za 2021. godinu	**754.947,70 kn** *Od toga Grad Benkovac:* *166.692,45 kn (22,08%)*	Fond za zaštitu okoliša i energetsku učinkovitost Grad Benkovac

13. ROKOVI I NOSITELJI IZVRŠENJA PLANA

Tablica 6. - Izvršenje plana za 2021. godinu

Redni broj	Predviđeno PGO za 2020. god	Izvršeno DA/NE/DJELOMIČNO
1.	Provedba izobrazno-informativnih aktivnosti	DJELOMIČNO
2.	Akcije prikupljanja otpada	DA
3.	Nabava i distribucija kućnih kompostera	DA
4.	Nabava vozila za odvojeno prikupljanje biootpada, papira/kartona, stakla, metala i plastike – 1 manji kamion za posebne vrste otpada	NE
5.	Nabava vozila za miješani komunalni otpad- 1 veliki kamion smećar	NE
6.	Sanacija divljih odlagališta	DA/DJELOMIČNO

14. ZAKLJUČAK

Kako se u 2021. godini nastavila situacija od prethodne godine, vezano za globalnu pandemiju a što je dovelo do ekonomske i zdravstveno nestabilnosti, Grad Benkovac je ipak u velikoj mjeri uspio provesti projekte i ciljeve planirane Planom gospodarenja otpadom. Poduzete radnje, koje su bile izvedive unutar financijskih mogućnosti, bile se usmjerene ka stvaranju preduvjeta za smanjenje količina miješanog komunalnog otpada i povećanje odvojeno prikupljenog otpad. Prijavom divljih odlagališta na javni poziv Fonda za zaštitu okoliša i energetsku učinkovitost započela su aktivnosti prema rješavanju problematike divlja odlagališta otpada na području Grada. Iz popis projekata važnih za provedbu odredbi plana vidljiva su velika financijska ulaganja u projekte vezane za gospodarenje otpadom a što bi u budućnosti trebalo rezultirati velikim pomacima u zbrinjavanju otpadom na područje Grada. Kapitalni projekt Izgradnja centra za gospodarenje otpadom u Biljanima Donjim treba doprinijeti razvitku cijel županije i promijeniti iz temelja način gospodarenja otpadom na području zadarske županije. Uspješnom distribucijom spremnika za odvojeno prikupljanje otpadom ima za cilj povećanje postotka odvojeno prikupljenog otpada na području Grada a sanacijom divljih odlagališta postepeno ukloniti sva divlja odlagališta na području Grada, a kojih nažalost ima u velikom broju što zahtjeva višegodišnje radnje i ulaganja. Održavanje Izobrazno informativnih aktivnosti u 2021. godini se ostvarilo u manjoj mjeri nego što je to bilo planirano iz razloga koji su uzrokovani globalnom pandemijom i zdravstvenom sigurnošću. Poduzimale su se one aktivnosti koje su zbog epidemioloških mjera bile dozvoljene a s kojima se preko elektronskih medija i dostavom u poštanske sandučiće ulagalo u edukaciju stanovništva o održivom gospodarenju otpadom i mogućnostima reciklažnog dvorišta.

Praćenjem provedbe Plana gospodarenja otpadom za razdoblje 2017-2022. vidljivo je da u nadolazećim godinama potrebno uložiti velike napore u edukaciju stanovništva o održivom gospodarenju otpadom. Od neostvarenih zacrtanih ciljeva planira se nabaviti specijalizirani kamion za odvojeno prikupljanje s kojim će nabava spremnika za odvojeno prikupljanje otpada na kućnom pragu biti upotpunjena i kao takvo činiti velik korak prema uspostavljanju učinkovitog sustava prikupljanja odvojenog otpada. Kapitalni projekt izgradnje Županijskog Centra za gospodarenje otpadom u Biljanima Donjim realizira se planiranom dinamikom i očekuje se završetak radova kroz 2022.godine. Uspješnom realizacijom gore navedenih projekta stvaraju se uvjeti da stanovništvo sa područja Grada Benkovca može odvajati i reciklirati otpad.

KLASA: 351-02/20-01/1
URBROJ: 2198/27-02-22-7
Grad Benkovac, 27.travnja 2022.godine

Gradonačelnik:
Tomislav Bulić dipl.krim.

_____

GRAD BIOGRAD NA MORU

(Jedinstveni upravni odjel)

IZVJEŠĆE

o provedbi Plana gospodarenja otpadom

GRADA BIOGRADA NA MORU

za 2021. godinu

(ožujak, 2022.)

S A D R Ž A J :

1. Uvod
2. Grad Biograd na Moru – opći podaci
3. Obveze jedinice lokalne samouprave
4. Analiza, ocjena stanja i potreba u gospodarenju otpadom na području grada Biograda na Moru
5. Podaci o vrstama i količinama proizvedenog otpada, odvojeno skupljenog otpada te odlaganju komunalnog i biorazgradivog otpada
6. Podaci o postojećim i planiranim građevinama i uređajima za gospodarenje otpadom te status sanacije neusklađenih odlagališta i lokacija onečišćenih otpadom
7. Podaci o lokacijama odbačenog otpada i njihovom uklanjanju
8. Mjere potrebne za ostvarivanje ciljeva smanjivanja ili sprječavanja nastanka otpada, uključujući izobrazno-informativne aktivnosti i akcije prikupljanja otpada
9. Popis projekata važnih za provedbu odredbi Plana, organizacijski aspekti, iznosi i visina financijskih sredstava za potrebu mjera gospodarenja otpadom
10. Rokovi i nositelji izvršenja Plana
11. Zaključak

1. UVOD:

Novi Zakon o gospodarenju otpadom („Narodne novine“, broj 84/21.) koji je stupio na snagu 23. srpnja 2021. godine (u daljnjem tekstu : Zakon) u svom članku 111. stavak 1. propisuje da je izvršno tijelo jedinice područne (regionalne) samouprave dužno na svom području predložiti donošenje i osigurati provedbu plana gospodarenja otpadom. Članak 173. stavak 1. Zakona propisuje da je jedinica područne (regionalne) samouprave dužna donijeti Plan gospodarenja otpadom do 01. siječnja 2024. godine.

Također, stavkom 2. istoga članka Zakona propisano je da do donošenja Plana gospodarenja otpadom jedinica područne (regionalne) samouprave ostaju na snazi Planovi gospodarenja jedinica lokalne samouprave doneseni na temelju Zakona o održivom gospodarenju otpadom („Narodne novine“, broj 94/13., 73/17., 14/19. i 98/19.)

Nadalje, stavkom 3. članka 173. Zakona propisano je da je izvršno tijelo jedinice lokalne samouprave dužno za 2021., 2022. i 2023. godinu dostaviti izvješće o provedbi Plana gospodarenja otpadom za prethodnu kalendarsku godinu jedinici područne (regionalne) samouprave i objaviti ga na svojim mrežnim stranicama do 31. ožujka tekuće godine.

Gospodarenje otpadom je zakonska obveza jedinice lokalne samouprave. Temeljne odredbe gospodarenja otpadom sadržane su u :

- Zakonu o gospodarenju otpadom („Narodne novine“, broj 84/21.)
- Do 23. srpnja 2021. godine Zakon o održivom gospodarenju otpadom („Narodne novine“, broj 94/13., 73/17., 14/19. i 98/19.)
- Pravilniku o gospodarenju otpadom („Narodne novine“, broj 81/2020.)
- Strategiji gospodarenja otpadom RH („Narodne novine“, broj 130/05.)
- Planu gospodarenja otpadom RH 2017. – 2022. („Narodne novine“, broj 3/17.)
- Uredbi o gospodarenju komunalnim otpadom („Narodne novine“, br. 50/17. i 84/19.)
- Planu gospodarenja otpadom Grada Biograda na Moru 2017. – 2022. („Službeni glasnik Grada Biograda na Moru“, broj 10/2017.)
-

Gospodarenjem komunalnim otpadom osigurava se mogućnost korištenja javne usluge sakupljanja komunalnog otpada te se potiče proizvođače otpada da odvojeno predaju otpad kako bi se smanjila količina miješanog komunalnog otpada koji nastaje, smanjio udio biootpada u proizvedenom miješanom komunalnom otpadu, i osiguralo odvojeno sakupljanje i recikliranje papira i kartona, stakla, metala, plastike, biootpada, drva, tekstila, ambalaže, otpadne električne i elektroničke opreme, otpadnih baterija i akumulatora i glomaznog otpada, te time smanjila količina otpada koji se zbrinjava odlaganjem.

2. GRAD BIOGRAD NA MORU – opći podaci

Biograd, grad i luka u sjevernoj Dalmaciji, nalazi se 28 km južno od Zadra. Smješten je na malom poluotoku i kopnu. Na njegovoj sjevernoj strani je uvala Bošana a na južnoj Soline. Ispred grada su otoci Planac i Sv. Katarina (sa svjetionikom). Prosječna temperatura zraka u siječnju je 7 °C a u srpnju 24.5 °C, s prosječnim godišnjim padalinama od 840 mm. U uvali Soline nalazi se velika javna, pješčana plaža okružena borovom šumom. Biograd je lokalni trgovački i prometni centar, s dobrim vezama prema svojem zaleđu, okolnim obalnim naseljima i gradićima i otokom Pašmanom. Kroz grad prolazi magistralna jadranska cesta, a nekih 15 km sjeverno je čvor Benkovac na autocesti Zagreb - Split. Biograd je centar rivijere koja obuhvaća Sv. Petar na Moru, Turanj, Sveti Filip i Jakov, Biograd, Pakoštane i Drage, kao i više naselja na otoku Pašmanu: Tkon, Kraj, Pašman, Barotul, Mrljane, Neviđane, Dobropoljana, Banj i Ždrelac, i Vrgadu na istoimenom otoku.

Gospodarstvo je bazirano na poljoprivredi, ribarstvu i turizmu. Biograd je trajektna luka za otok Pašman, ali također je i mikroregionalno središte okolnih mjesta i općina.

Prema popisu stanovništva iz 2021. broj stanovnika iznosi 5.598.

Upravnu jedinicu Grada Biograda na Moru čini samo uže gradsko područje. Ostala naselja koja su bila u sastavu prijeratne općine Biograd na Moru izdvojena su u nove općine Pakoštane, Pašman, Sveti Filip i Jakov te Tkon.

Ovlasti i obveze koji proizlaze iz samoupravnog djelokruga Grada Biograda na Moru podijeljeni su između mjesnih odbora (četiri mjesna odbora), Gradskog vijeća, gradonačelnika i upravnih tijela Grada Biograda na Moru.

3. OBVEZE JEDINICE LOKALNE SAMOUPRAVE :

Jedinica lokalne samouprave dužna je na svom području osigurati :

- javnu uslugu prikupljanja miješanog komunalnog otpada i biorazgradivog komunalnog otpada
- odvojeno prikupljanje otpadnog papira, metala, stakla, plastike i tekstila te krupnog (glomaznog) otpada
- sprječavanje odbacivanja otpada na način suprotan ovom Zakonu te uklanjanje tako odbačenog otpada
- donošenje i provedba Plana gospodarenja otpadom jedinice lokalne samouprave
- provođenje izobrazno-informativnih aktivnosti na svom području
- mogućnost provedbe akcija prikupljanja otpada

4. ANALIZA, OCJENA STANJA I POTREBA U GOSPODARENJU OTPADOM NA PODRUČJU GRADA BIOGRADA NA MORU

Poslove prikupljanja i zbrinjavanja otpada na području grada Biograda na Moru obavlja trgovačko društvo BOŠANA d.o.o. za turizam i usluge, sa sjedištem u Ulici kralja Petra Svačića 26, Biograd na Moru, OIB: 47665065525.

Trgovačko društvo "Bošana d.o.o. osnovano je 1999. godine. Tvrtka je osnovana prvenstveno radi obavljanja komunalnih djelatnosti. Osnivač je Grad Biograd na Moru koji je ujedno i vlasnik 100%-tnog udjela. Organi društva su Skupština, Nadzorni odbor i Uprava društva. Aktualni direktor poduzeća je gosp. Krunoslav Pešić, dipl.oec.

Tvrtka danas broji 53 zaposlenika, dok tijekom turističke sezone ta brojka doseže i do 70 uposlenika. Navedene oscilacije u porastu broja uposlenih tijekom turističke sezone odnose se prvenstveno na odjel parkinga, odjel gradske luke i lučice, te odjel čistoće.

Odvoz komunalnog otpada na području grada Biograda na Moru vrši se organizirano, specijalnim vozilima u dane i vrijeme određeno rasporedom odvoza i to jedanput tjedno u razdoblju od rujna do svibnja a u vrijeme ljetnih mjeseci tri puta tjedno.

Građanima su na raspolaganju posude volumena 120, 240 i 1100 litara te posude volumena $5m^3$, 10 m^3 i 12 m^3, te po pozivu i odgovarajući kontejneri ($7m^3$).

Za skupljanje otpada Bošana d.o.o. raspolaže specijalnim vozilima i to: 4 vozila za skupljanje i odvoz otpada 2 „podizača" i 1 „čistilicom".

U odnosu na izdvojene vrste komunalnog otpada papir i tetrapak ambalaža prikuplja se posebno, sukladno tematskom rasporedu odvoza te su u tu svrhu građanima besplatno podijeljene posude od 120 l za prikupljanje papira te plastične veće za odvojeno prikupljanje tetrapak ambalaže.

Uz papir i tetrapak odvojeno se prikuplja i plastična ambalaža i biootpad putem za to predviđenih posuda koje su također početkom 2022. godine besplatno podijeljene građanima.

Građani mogu otpad različitih vrsta (građevinski, krupni, elektronski, električni i sl.) samostalno dovesti na reciklažno dvorište svakim radnim danom i subotom.

Otpad preuzimaju tvrtke Unijapapir Croatia d.o.o. Zagreb – ambalažu od papira i kartona, LUGPLAST, Draganić – ambalažu od plastike tekstil Jolly eko d.o.o. Šibenik i Spektra media d.o.o. Zadar za odbačenu elektroničku i električnu opremu (temeljem zaključenih ugovora) ZATIM obrt BUMBA, Vodice – tvrdu plastiku, otpadnom željezo, biorazgradivi otpad – granje, drvo, elektronski i glomazni otpad, CIAN d.o.o. – otpadne boje i lakovi, motorna, strojna i maziva ulja , jestiva ulja i masti, ambalaža koja sadrži ostatke opasnih tvari ili je onečišćena opasnim tvarima te POLAČA d.o.o.- građevinski otpad (šuta).

Nastavno na Odluku o redoslijedu i dinamici zatvaranja odlagališta Ministarstva zaštite okoliša i energetike od 21. prosinca 2018. godine odlagalište „Baštijunski brig“ na području grada Biograda na Moru na kojem se do tada odlagao komunalni otpad je zatvoreno i prestalo s radom u rujnu 2019. godine . Od tada se otpad u skladu sa zaključenim ugovorima odvozi na odlagalište otpada na području općine Polača i grada Obrovca.

U ožujku 2019. godine sa radom je započelo reciklažno dvorište na području Industrijske zone u Biogradu na Moru.

Za projekt sanacije odlagališta ishođena je građevinska dozvola te se trenutno očekuje odgovarajući natječaj EU fondova kako bi se osigurala sredstva za provedbu istog.

5. PODACI O VRSTAMA I KOLIČINAMA PROIZVEDENOG OTPADA, ODVOJENO SKUPLJENOG OTPADA TE ODLAGANJU KOMUNALNOG I BIORAZGRADIVOG OTPADA

Tvrtka ili naziv	Područje sa kojeg je otpad skupljen (općina/grad)	Broj stanovnika obuhvaćen skupljanjem	Ključni broj otpada	Naziv otpada	Ukupno sakupljeno (preuzeto u tekućoj godini) tona
Bošana d.o.o. Biograd na Moru	*Biograd na Moru*	*5600*	*15 01 01*	*Papirna i kartonska ambalaža*	*136*
			15 01 02	*Plastična ambalaža*	*24*
			20 01 39	*plastika*	*21*
			17 01 07	*Mješavine betona, cigle, crijepa*	*195*
			20 01 40	*metali*	*21*
			20 01 35	*Elektronička oprema*	-
			20 02 01	*Biorazgradivi otpad*	*145*
			20 03 01	*Miješani komunalni otpad*	*2845*
			20 03 07	*Glomazni otpad*	*144*
			16 01 17	*Željezo i legure koje sadrže željezo*	-
			15 01 07	*Staklena ambalaža*	*6,6*
			15 01 10	*Ambalaža koja sadrži ostatke opasnih tvari ili je onečišćena opasnim tvarima*	*0,6*
			20 01 01	*Papir i karton*	-
			08 01 11	*Otpadne boje i lakovi koji sadrže organska otapala ili druge opasne tvari*	*3*
			13 02 08	*Ostala motorna, strojna i maziva ulja*	*1*

			17 02 01	*Drvo*	-
			20 01 02	*Staklo*	*6,5*
			20 01 25	*Jestiva ulja i masti*	*0,4*
			20 01 36	*Odbačena električna i elektronička oprema*	*21*
			20 01 10	*Tekstil (odjeća)*	*11*
			20 01 23	*Odbačena oprema koja sadrži klorofluorougljike*	*0,8*

6. PODACI O POSTOJEĆIM I PLANIRANIM GRAĐEVINAMA I UREĐAJIMA ZA GOSPODARENJE OTPADOM TE STATUS SANACIJE NEUSKLAĐENIH ODLAGALIŠTA I LOKACIJA ONEČIŠĆENIH OTPADOM

Naziv odlagališta	*Opis**	*Status korištenja***	*Status aktivacije****
Baštijunski brig	*Odlagalište za zbrinjavanje neopasnog otpada*	*zatvoreno*	-

*U nekoliko rečenica opisati odlagalište
**Aktivno ili zatvoreno
***Sanirano uz daljnje korištenje, U pripremi, Sanirano.

Stanje odlagališta „Baštijunski brig“ u Biogradu na Moru

Na području grada Biograda na Moru postoji samo jedno odlagalište komunalnog otpada zv. „Baštijunski brig“, na sjeveroistočnom dijelu grada, smješteno između Parka prirode „Vransko jezero“ i poljoprivrednog dobra „Vrana“, na kat. čest. br. 7002 k.o. Biograd na Moru.

Odlagalište se proteže na 7,65 ha, udaljeno je cca 4 km od obale mora a najbliže naseljeno mjesto je na udaljenosti cca 3 km.

Opisano odlagalište na kojem se odvijalo prikupljanje otpada svih članica bivše SO Biograd na Moru (Grad Biograd, Općine Pakoštane, Sveti Filip i Jakov, Tkon) zatvoreno je i prestalo s radom u rujnu 2019. godine na temelju Odluke Ministarstva zaštite okoliša i energetike o redoslijedu i dinamici zatvaranja odlagališta KLASA: 351-01/18-01/531, URBROJ: 517-03-2-2-18-1 od 21. prosinca 2018. godine.

Prostornim planom uređenja grada Biograda na Moru („Službeni glasnik Grada Biograda na Moru“, broj 8/2016. – proč. tekst, 11/2016. i 12/2019.) predviđeno je da se nakon sanacije postojećeg odlagališta otpada na prostoru „Baštijunskog briga“ u površini od 140 ha planira športsko-rekreacijsko područje golf igrališta sa izgradnjom pratećih sadržaja i građevina.

Za projekt sanacije odlagališta ishođena je građevinska dozvola te se trenutno očekuje odgovarajući natječaj EU fondova kako bi se osigurala sredstva za provedbu istog.

Reciklažno dvorište Biograd na Moru

Prostornoplanskom dokumentacijom Grada Biograda na Moru predviđena je također i lokacija reciklažnog dvorišta.

Reciklažno dvorište smješteno je na k.č.br. 1/4 k.o. Biograd na Moru na području Industrijske zone u Biogradu na Moru, oko 2 km zapadno od ceste Biograd – Benkovac.

Uporabna dozvola za reciklažno dvorište ishođena je 18. ožujka 2019. godine (KLASA: UP/I-361-05/19-01/3, URBROJ: 2198/1-07-02/4-19-10) a Bošana d.o.o. Biograd na Moru kao tvrtka koja upravlja istim upisana je u Očevidnik reciklažnih dvorišta dana 15. travnja 2019. godine (KLASA: UP/I-351-02/19-13/14, URBROJ: 517-03-2-2-19-2).

U reciklažnom dvorištu tijekom cijele godine građani donose otpad (građevinski, krupni, elektronski i sl.) koji se privremeno skladišti i zatim predaje ovlaštenom zbrinjavatelju.

Ta se usluga ne naplaćuje i odnosi se isključivo na korisnike komunalne usluge na području Grada Biograda na Moru.

Radno vrijeme reciklažnog dvorišta je svakim radnim danom od 07.00 h do 19.00 h a subotom od 07.00 h do 17.00 h.

Prostornim planom Grada Biograda na Moru („Službeni glasnik Grada Biograda na Moru“, broj 8/2016. – proč. tekst, 11/2016. i 12/2019.) neposredno uz postojeće reciklažno dvorište predviđena je i izgradnja pretovarne stanice i sortirnice za koje su i ishođene odgovarajuće dozvole (KLASA: UP/I- 361-03/18-01/137 od 14. rujna 2020. godine za sortirnicu) te se također očekuju odgovarajući natječaji EU fondova radi provedbe i ovih projekata izgradnje.

Investitor izgradnje pretvorne stanice je tvrtka EKO d.o.o. Zadar.

7. PODACI O LOKACIJAMA ODBAČENOG OTPADA I NJIHOVOM UKLANJANJU

(Navesti koliko ima lokacija divljih odlagališta na području grada/općine. Sve lokacije popuniti u donju Tablicu. Ukoliko na području grada/općine nema lokacija divljih odlagališta navesti da ih nema i izbrisati donju Tablicu).

Redni broj	Naziv divljeg odlagališta	Procijenjena količina otpada u m^3	Najzastupljenija vrste odbačenog otpada	Divlje odlagalište uklonjeno DA/NE
1.	Od Ind.zone prema k.o. Sv. Filip i Jakov	-	građevinski	DA
2.	Kosa Istok- Savska ulica	-	građevinski	DA
3.	Kava	-	građevinski	-
4.	Jankolovica	-	građevinski	-
5.	Sjeverno od restorana „ŠIME“	-	građevinski	-
6.	U Park šumi Soline	-	građevinski	DA

Na području grada Biograda na Moru otpad se „na divlje“ odbacuje na gore navedenim lokacijama koje se povremeno čiste, međutim na njima je gotovo neprekidno potrebno provoditi povremena čišćenja odnosno uklanjanja novog odbačenog otpada.

(Za uklonjena divlja odlagališta popuniti sljedeću Tablicu)

Naziv uklonjenog divljeg odlagališta-tijekom 2021.	Troškovi uklanjanja otpada u kunama	Financiranje iz proračuna JLS	Financiranje iz sredstava FZOEU	Drugi način financiranja
Kosa Istok – Savska ulica	22.000,00 kn + PDV	DA	-	-

Sukladno čl. 145. Zakona o gospodarenju otpadom komunalni redar naređuje uklanjanje otpada osobi koja je propisano uskladištila, ostavila, odbacila i/ili odložila otpad. Ako osoba koja je nepropisno uskladištila, ostavila, odbacila i/ili odložila otpad nepoznata, komunalni redar rješenjem naređuje uklanjanje otpada vlasniku nekretnine na kojoj se otpad nalazi ili posjedniku nekretnine ako vlasnik nije poznat. Ako komunalni redar utvrdi da obveza nije izvršena, jedinica lokalne samouprave dužna je osigurati uklanjanje tog otpada predajom ovlaštenoj osobi za gospodarenje tom vrstom otpada na trošak izvršenika.

8. MJERE POTREBNE ZA OSTVARIVANJE CILJEVA SMANJIVANJA ILI SPRJEČAVANJA NASTANKA OTPADA, UKLJUČUJUĆI IZOBRAZNO-INFORMATIVNE AKTIVNOSTI I AKCIJE PRIKUPLJANJA OTPADA

Mjere provedene u cilju smanjenja i sprječavanja nastanka otpada svakako su kontinuirano odvojeno prikupljanje otpada na kućnom pragu, budući da su građanima sada pored prikupljanja miješanog komunalnog otpada ostvareni uvjeti za odvojeno prikupljanje i drugih vrsta otpada (papir, tetrapak ambalaža, plastika, biootpad) kao i mogućnost odvoza glomaznog otpada na područje reciklažnog dvorišta.

U planu je i nabava vrtnih kompostera koji bi se besplatno podijelili kućanstvima s okućnicama kako bi se potaklo građane na ekološki i ekonomski najučinkovitiji način zbrinjavanja biorazgradivog komunalnog otpada.

U studenom 2021. godine u poslovnom krugu Bošane d.o.o. obavljena je primopredaja novog specijalnog komunalnog vozila s nadogradnjom za odvojeno prikupljanje otpada. Direktoru Bošane d.o.o. Krunoslavu Pešiću ključeve novog vozila predao je predstavnik isporučitelja Davor Ćirić, direktor tvrtke ALFATEH ekologija i energetika d.o.o..

Vozilo vrijedno više od milijun kuna nabavljeno je u okviru provedbe projekta „Unaprjeđenje sustava za odvojeno prikupljanje otpada komunalnog poduzeća Bošana d.o.o. čime će se unaprijediti sustav održivog gospodarenja otpadom na području Grada Biograda na Moru.

Prateće aktivnosti ovog projekta uključuju podizanje razine informiranosti i educiranost stanovništva o važnosti odvojenog prikupljanja otpada. Projekt sufinancira Europska unija iz Kohezijskog fonda bespovratnim sredstvima u iznosu od 987.447,83 kn.

Grad Biograd na Moru također je još 2020. godine pokrenuo projekt „Nije mi teško- zajedno za čisti okoliš i očuvanu prirodu.“ Na Internetskoj stranici Grada objavljeni su u sklopu navedenog projekta tematski radijski spotovi, snimke specijaliziranih radijskih emisija o gospodarenju otpadom, novinski oglasi, letci u svezi odvojenog prikupljanja otpada, odgovornog postupanja s otpadom, sprječavanja nastanka otpada te kompostiranja. Letci su objavljeni i na stranim jezicima, kao i odgovarajući vodiči i plakati te naljepnice za označavanje kanti za strane turiste s uputama.

Također, Športsko ribolovna udruga PODLANICA svake godine u suradnji sa Bošanom d.o.o. Biograd na Moru svake godine provodi akciju čišćenja podmorja na potezu Biograd – Pakoštane i Biograd – Sveti Filip i Jakov.

9. POPIS PROJEKATA VAŽNIH ZA PROVEDBU ODREDBI PLANA, ORGANIZACIJSKI ASPEKTI, IZNOSI I VISINA FINANCIJSKIH SREDSTAVA ZA POTREBU MJERA GOSPODARENJA OTPADOM

(Opisati provedene projekte kroz prethodnu godinu koji su važni za provedbu odredbi Plana)

Redni broj	Naziv provedenog projekta/nositelj	*Utrošena financijska sredstva*	*Izvor financijskih sredstava*
1.	*Provedba izobrazno-informativnih aktivnosti/Grad*	*Informativni materijali dostavom na kućnu adresu, informiranje građana putem lokalnih medija i Internet stranice Grada*	*Cijena usluge*
2.	*Nabava vozila za odvojeno prikupljanje otpada/Bošana d.o.o.*	*987.447,83 kn*	*EU fondovi*

10. ROKOVI I NOSITELJI IZVRŠENJA PLANA

(Navesti što je predviđeno Planom gospodarenja otpadom za prethodnu godinu i što je od toga izvršeno.)

Redni broj	*Predviđeno PGO za 2020. god*	*Izvršeno DA/NE/DJELOMIČNO*
1.	*Sanacija divljih odlagališta*	*djelomično*
2.	*Dopuna reciklažnih otoka*	*ne*
3.	*Vrtni komposteri*	*ne (planirano za ožujak 2022.)*
4.	*Pretovarna stanica*	*djelomično-u izgradnji*
5.	*Sortirnica*	*djelomično-ishođena građevinska dozvola*

11. ZAKLJUČAK:

Iz priloženoga Izvješća razvidno je da Grad Biograd na Moru, ponajviše putem svoje komunalne tvrtke Bošana, kontinuirano unapređuje i radi na provedbi Plana gospodarenja otpadom na području grada Biograda na Moru, u prvom redu osiguranjem uvjeta građanima za odvojeno prikupljanje otpada.
U tu svrhu u 2021. godini nabavljeno je i novo vozilo za odvojeno prikupljanje otpada, uspješnom prijavom na natječaj za sredstva EU fondova, što je svakako unaprijedilo kvalitetu rada komunalne tvrtke.

Unatoč zatvaranju jedinog odlagališta na području grada, Grad Biograd na Moru iznašao je putem odgovarajućih ugovora rješenje za odlaganje otpada sa svoga područja i to na područje općine Polača i grada Obrovca, što iziskuje nemala financijska sredstva.

Kontinuirano se podiže svijest građana o važnosti odvojenog prikupljanja otpada i očuvanju okoliša i prirode dostavom različitih letaka i plakata, vodiča za odvojeno prikupljanje te kompostiranje.

U 2021. godini osigurani su uvjeti za odvojeno prikupljanje plastike i biootpada, a tijekom 2022. godine predviđa se i podjela cca 500 kompostera.
Grad na svojim Internet stranicama objavljuje tematske radijske spotove, snimke specijaliziranih radijskih emisija o gospodarenju otpadom, novinske oglase, letke u svezi odvojenog prikupljanja otpada, odgovornog postupanja s otpadom, sprječavanja nastanka otpada te kompostiranja, a građanima je dostupan i mehanizam putem kojeg mogu prijaviti neovlašteno odlaganje otpada.

Tijekom godine provode se organizirane akcije čišćenja okoliša i podmorja.

Divlja odlagališta redovito se saniraju.

Grad Biograd na Moru u skladu sa financijskim sredstvima radi na Provedbi plana gospodarenja otpadom na području grada Biograda na Moru 2017.-2022. godine, što je razvidno iz svega navedenog kao i iz činjenice puštanja u rad reciklažnog dvorišta, kao iznimno značajnog objekta gospodarenja otpadom na području grada.

Također, Grad Biograd na Moru se nada što skorijem raspisivanju natječaja za sredstva EU fondova, kako bi na području grada mogle zaživjeti planirane sortirnica i pretovarna stanica.

KLASA: 351-01/22-03/01
URBROJ: 2198-16-01-22-2
Biograd na Moru, 29. ožujka 2022.

GRAD BIOGRAD NA MORU

Gradonačelnik
Ivan Knez, dipl. ing.agr.

ALFA ATEST d.o.o.
21000 SPLIT, POLJIČKA CESTA 32 tel.: 021 / 270 506, fax.:021 / 270 507
www.alfa-atest.hr
aa@alfa-atest.hr
■ ZAŠTITA NA RADU ■ INSPEKCIJA DIZALA ■ ISPITIVANJA ■ ZAŠTITA OKOLIŠA ■ ZAŠTITA OD POŽARA ■

GRAD NIN

IZVJEŠĆE

o provedbi Plana gospodarenja otpadom Republike Hrvatske za Grad Nin za 2021. godinu

ožujak, 2022. godine

SADRŽAJ

1 UVOD 4

2 OBVEZE JEDINICE LOKALNE SAMOUPRAVE 5

3 DOKUMENTI PROSTORNOG UREĐENJA GRADA NINA 7

4 PLAN GOSPODARENJA OTPADOM GRADA NINA 7

5 ANALIZA, OCJENA STANJA I POTREBA U GOSPODARENJU OTPADOM NA PODRUČJU GRADA NINA UKLJUČUJUĆI OSTVARIVANJE CILJEVA 11

6 PODACI O VRSTAMA I KOLIČINAMA PROIZVEDENOG OTPADA, ODVOJENO SAKUPLJENOG OTPADA, ODLAGANJU KOMUNALNOG I BIORAZGRADIVOG OTPADA TE OSTVARIVANJU CILJEVA NA PODRUČJU GRADA NINA 14

7 PODACI O POSTOJEĆIM I PLANIRANIM GRAĐEVINAMA I UREĐAJIMA ZA GOSPODARENJE OTPADOM TE STATUS SANACIJE NEUSKLAĐENIH ODLAGALIŠTA I LOKACIJA ONEČIŠĆENIH OTPADOM 17

8 PODACI O LOKACIJAMA ODBAČENOG OTPADA I NJIHOVOM UKLANJANJU 17

9 MJERE POTREBNE ZA OSTVARENJE CILJEVA SMANJIVANJA ILI SPRJEČAVANJA NASTANKA OTPADA, UKLJUČUJUĆI IZOBRAZNO-INFORMATIVNE AKTIVNOSTI I AKCIJE PRIKUPLJANJA OTPADA.. 17

10 OPĆE MJERE ZA GOSPODARENJE OTPADOM, OPASNIM OTPADOM I POSEBNIM KATEGORIJAMA OTPADA 19

11 MJERE PRIKUPLJANJA MIJEŠANOG KOMUNALNOG OTPADA I BIORAZGRADIVOG KOMUNALNOG OTPADA, TE MJERE ODVOJENOG PRIKUPLJANJA OTPADNOG PAPIRA, METALA, STAKLA I PLASTIKE TE KRUPNOG (GLOMAZNOG) KOMUNALNOG OTPADA 20

12 POPIS PROJEKATA VAŽNIH ZA PROVEDBU ODREDBI PLANA, ORGANIZACIJSKI ASPEKTI, IZVORI I VISINA FINANCIJSKIH SREDSTAVA ZA PROVEDBU MJERA GOSPODARENJA OTPADOM 21

13 ROKOVI I NOSITELJI IZVRŠENJA PLANA 22

14 ZAKLJUČAK 23

IZRADA IZVJEŠĆA O PROVEDBI PLANA GOSPODARENJA OTPADOM REPUBLIKE HRVATSKE ZA GRAD NIN

NARUČITELJ:	**GRAD NIN** Višeslavov trg 1, 23232 Nin
IZVRŠITELJ:	**ALFA ATEST d.o.o.** **SPLIT, Poljička cesta 32**
RADNI NALOG:	78977-22

Izvješće o provedbi Plana gospodarenja otpadom Republike Hrvatske za Grad Nin izradili:

Anđela Dželalija, dipl. ing. biol. i ekol. mora _____

Jana Ivanišević, dipl.ing.kem.tehn. _____

Antonija Mijić, mag.chem. _____

Direktor: Anđela Dželalija, dipl. ing. biol. i ekol. mora

M.P.

1 UVOD

Područje Grada Nina smješteno je na SZ dijelu Zadarske županije i na SZ dijelu Ravnih kotara, a sam Grad Nin udaljen je oko 15 km od Zadra. Geoprometni položaj Zadarske županije ima veliko značenje u povezivanju sjevernog i južnog dijela Hrvatske i Jadranske regije. Zbog rubnog položaja, područje Grada Nina je dislocirano od glavnih prometnih pravaca kao što je JTC, zračna luka, pomorska, teretna i putnička luka te željeznički kolodvor koji su vezani na županijsko središte – Zadar.

Gradski teritorij prostire se na površini od 54,29 km^2 što čini 1.49 % površine Zadarske županije. Grad Nin se sastoji od 6 naselja, a to su: Nin, Grbe, Ninski stanovi, Poljica brig, Zaton i Žerava. Nin se prostire u nekoliko formiranih zona: povijesni otok, vikend naselje Ždrijac, novi dio Nina, Bilotinjak i Ninske Vodice.

Teritorij Grada Nina u prirodno geografskom smislu diferencira se na:

- naselja u unutrašnjosti: Grbe, Ninski Stanovi, Poljica Brig i Žerava,
- naselja na obali: Zaton i Nin.

Na području Grada Nina, prema popisu stanovništva iz 2021. godine, živi 2.714 stanovnika, a gustoća naseljenosti je 50 stanovnika na km^2. U tablici 1. je prikazan ukupan broj stanovnika grada po naseljima.

Tablica 1. Broj stanovnika Grada Nina po naseljima

Redni broj	Naselje	Broj stanovnika
1.	Grbe	173
2.	Nin	1.099
3.	Ninski stanovi	340
4.	Poljica – Brig	305
5.	Zaton	599
6.	Žerava	198

**Izvor: Popis stanovništva 2021. godine*

Sustav organiziranog načina prikupljanja, odvoza i odlaganja otpada uspostavljen je na cjelokupnom području Grada Nina. Na razmatranom području otpad skuplja komunalno poduzeće Čistoća d.o.o. iz Zadra.

Na području Grada Nina nema odlagališta otpada, stoga se sakupljeni otpad odvozi na lokaciju službenog odlagališta Diklo, na adresi Put Nina bb, koje je u vlasništvu Grada Zadra, a njime upravlja i održava ga komunalno poduzeće Čistoća d.o.o. Zadar.

Plan gospodarenja otpadom na području Grada Nina izrađen je u lipnju 2017. godine za razdoblje 2017. - 2022. godine i usklađen je s Planom gospodarenja otpadom u Republici Hrvatskoj za razdoblje 2017. - 2022. godine (NN br. 3/17), koji je izašao u siječnju 2017. godine.

Odluka o donošenju Plana, KLASA: 351-02/17-01/27, URBROJ: 2198/11-01/01-17-1 objavljena je u Službenom glasniku Grada Nina br. 11/2017. Upravni odjel za prostorno uređenje, zaštitu okoliša i komunalne poslove Zadarske županije izdao je prethodnu suglasnost na Prijedlog Plana gospodarenja otpadom Grada Nina za razdoblje 2017. - 2022. godine dana 24.08.2017. godine, KLASA: 351-02/17-01/49, URBROJ: 2198/1-07/3-17-2.

Dana 31.07.2021. na snagu je stupio novi Zakon o gospodarenju otpadom (NN br. 84/21) (ZGO) te jedinice lokalne samouprave (JLS) nisu više u obvezi izrade Plana gospodarenja otpadom. Temeljem čl. 173. st. 3. ZGO-a izvršno tijelo JLS dužno je za 2021., 2022., i 2023. godinu dostaviti godišnje izvješće o provedbi Plana gospodarenja otpadom Republike Hrvatske za prethodnu kalendarsku godinu jedinici područne (regionalne) samouprave (JP(R)S) i objaviti ga u svom službenom glasilu do 31. ožujka tekuće godine.

2 OBVEZE JEDINICE LOKALNE SAMOUPRAVE

Sukladno Zakonu o gospodarenju otpadom (NN br. 84/21) (ZGO) izvršno tijelo (IT)/predstavničko tijelo (PT) JLS dužno je na svom području osigurati uvjete i provedbu propisanih mjera gospodarenja otpadom:

1. osigurati da davatelj javne usluge preda miješani komunalni otpad u centar za gospodarenje otpadom i sklopiti sporazum s davateljem javne usluge kojim se uređuju odnosi u svezi s predajom miješanog komunalnog otpada (čl. 13. ZGO) – IT
2. osigurati obavljanje javne usluge sakupljanja komunalnog otpada putem spremnika od pojedinog korisnika koja uključuje prikupljanje: miješanog komunalnog otpada, biootpada, reciklabilnog komunalnog otpada, glomaznog otpada jednom godišnje te uslugu preuzimanja otpada u reciklažnom dvorištu i uslugu prijevoza i predaje otpada ovlaštenoj osobi (čl. 64. ZGO) -IT
3. donijeti Odluku o načinu pružanja javne usluge (čl. 66. ZGO) – PT
4. voditi popis korisnika usluge u čije ime je preuzelo obvezu sufinanciranja cijene javne usluge (čl. 66. ZGO) – IT
5. donijeti Odluku o dodjeli obavljanja javne usluge i koncesije za javnu uslugu za područje pružanja javne usluge (čl. 68. ZGO) – PT
6. prije nego je dana suglasnost na prijedlog cjenika odnosno prijedlog izmjene cjenika, provjeriti da je prijedlog cjenika u skladu sa ZGO te da predložene cijene potiču korisnika usluge da odvojeno predaje biootpad, reciklabilni komunalni otpad, glomazni otpad i opasni komunalni otpad od miješanog komunalnog otpada te da, kad je to primjenjivo, kompostira biootpad, te se o provjerenom očitovati (čl. 77. ZGO) – IT

7. osigurati putem sredstava javnog informiranja, mrežne stranice, dostavom pisane obavijesti ili na drugi za korisnika usluge prikladan način osigurati da je korisnik usluge, prije sklapanja Ugovora o korištenju javne usluge ili izmjene i/ili dopune Ugovora, upoznat s propisanim odredbama kojima se uređuje sustav sakupljanja komunalnog otpada, Ugovorom i pravnim posljedicama (čl. 78. ZGO) – IT
8. na svojim mrežnim stranicama objaviti i ažurno održavati informacije o lokacijama mobilnih i reciklažnih dvorišta po naseljima i lokacijama spremnika za odvojeno sakupljanje komunalnog otpada postavljenih na javnoj površini (čl. 83. ZGO) – IT
9. osigurati odvojeno prikupljanje otpadnog papira i kartona, stakla, metala, plastike, biootpada, drva, tekstila, ambalaže, električne i elektroničke opreme, baterija i akumulatora i glomaznog otpada, uključujući otpadne madrace i namještaj na način da se osigura na području JLS u kojoj ima 3000 stanovnika ili manje, a u kojoj se ne nalazi reciklažno dvorište, dostupnost mobilnog reciklažnog dvorišta. Također na području naselja u kojem se ne nalazi reciklažno dvorište, osigurati dostupnost mobilnog reciklažnog dvorišta najmanje jednom svakih devedeset dana. Osigurati usluge prijevoza glomaznog komunalnog otpada na zahtjev korisnika usluge (čl. 84. ZGO) – IT
10. osigurati provedbu propisanih mjera u sustavu sakupljanja posebnih kategorija otpada (otpadni tekstil i obuća, otpadna ambalaža, otpadne gume, otpadna ulja, otpadne baterije i akumulatori, otpadna vozila, građevni otpad i otpad koji sadrži azbest, medicinski otpad, otpadna električna i elektronička oprema, otpad iz proizvodnje titan dioksida, otpadni poliklorirani bifenili i poliklorirani terfenili, plastika za jednokratnu uporabu i ribolovni alati koji sadrže plastiku) (čl.88.ZGO) – IT
11. donijeti odluku o sprječavanju odbacivanja otpada koja sadrži mjere sprječavanja protuzakonitog odbacivanja otpada i mjere uklanjanja protuzakonito odbačenog otpada, uključujući i kad je to primjenjivo, mjere uklanjanja naplavljenog morskog otpada (čl.113. ZGO) – PT
12. osigurati godišnje provedbe informativnih aktivnosti u svezi gospodarenja otpadom na svojem području, a osobito najmanje jednu javnu tribinu, te informativne publikacije o gospodarenju otpadom (čl.114. ZGO) – IT
13. uspostaviti i ažurno održavati mrežne stranice sa svim bitnim informacijama o gospodarenju otpadom na svojem području (čl.114. ZGO) – IT
14. osigurati nadzor nad primjenom ZGO i propisa donesenih na temelju ZGO u dijelu koji se odnosi na javnu uslugu sakupljanja komunalnog otpada, spaljivanje otpada od strane fizičkih osoba te na nepropisno skladištenje, ostavljanje, odbacivanja ili odlaganje otpada od strane fizičke osobe ili nepoznatih osoba protivno ZGO od strane osoba koje obavljaju poslove službe nadležne za komunalni red JLS, ako u ZGO nije određeno drukčije (čl.136. ZGO) – IT

Više jedinica lokalne samouprave mogu sporazumno osigurati zajedničku provedbu propisanih mjera gospodarenja otpadom.

3 DOKUMENTI PROSTORNOG UREĐENJA GRADA NINA

Na području Grada Nina planirana je izgradnja reciklažnog dvorišta i sortirnice na dijelu kč 3774/1 ko Nin - Zaton (K3 zona) unutar UPU-a „Mirila". Površina katastarske čestice je 47 095 m^2.

Izrađena je projektno-tehnička dokumentacija za izgradnju centra za gospodarenje otpadom i pretovarnih stanica na području Zadarske županije za sufinanciranje iz EU fondova (2014. godine). Na području Grada Nina ne predviđa se izgradnja pretovarne stanice.

U prostornom planu Grada Nina ne postoji predviđena lokacija za izgradnju reciklažnog dvorišta za građevinski otpad. U sklopu ŽCGO planirano je i reciklažno dvorište za građevinski otpad.

4 PLAN GOSPODARENJA OTPADOM GRADA NINA

Plan gospodarenja otpadom na području Grada Nina izrađen je u lipnju 2017. godine za razdoblje 2017. - 2022. godine. Odluka o donošenju Plana objavljena je u Službenom glasniku Grada Nina br. 11/2017. Nisu rađene izmjene/dopune Plana. Plan gospodarenja otpadom Grada Nina za razdoblje 2017. - 2022. godine ishodovao je suglasnost od Zadarske županije.

Plan gospodarenja otpadom Grada Nina za razdoblje 2017. – 2022. godine, usklađen sa Planom gospodarenja otpadom u Republici Hrvatskoj za razdoblje 2017. - 2022. godine (NN br. 3/17), sadrži:

- Analizu te ocjenu stanja i potreba u gospodarenju otpadom, uključujući ostvarivanje ciljeva
- Podatke o vrstama i količinama proizvedenog otpada, odvojeno sakupljenog otpada, odlaganju komunalnog i biorazgradivog otpada te ostvarivanju ciljeva
- Podatke o postojećim i planiranim građevinama i uređajima za gospodarenje otpadom te statusu sanacije neusklađenih odlagališta i lokacija onečišćenih otpadom
- Podatke o lokacijama odbačenog otpada i njihovom uklanjanju
- Plan sprječavanja nastanka otpada uključujući izobrazno – informativne aktivnosti i akcije prikupljanja otpada
- Opće mjere za gospodarenje otpadom, opasnim otpadom i posebnim kategorijama otpada
- Mjere prikupljanja miješanog komunalnog otpada i biorazgradivog komunalnog otpada
- Mjere odvojenog prikupljanja otpadnog papira, metala, stakla i plastike te krupnog (glomaznog) komunalnog otpada
- Popis projekata važnih za provedbu odredbi plana
- Organizacijske aspekte, izvore i visinu financijskih sredstava za provedbu mjera gospodarenja otpadom

- Rokove i nositelje izvršenja plana

U sljedećoj tablici prikazani su ciljevi za gospodarenje otpadom koji se moraju dostići do 2022. godine.

Tablica 2. Ciljevi za gospodarenje otpadom koje je potrebno postići do 2022. godine u odnosu na 2015. godinu

Br.	Cilj		
1.	Unaprijediti sustav gospodarenja komunalnim otpadom	Cilj 1.1	Smanjiti ukupnu količinu proizvedenog komunalnog otpada za 5%
		Cilj 1.2	Odvojeno prikupiti 60% mase proizvedenog komunalnog otpada (prvenstveno papir, staklo, plastika, metal, biootpad i dr.)
		Cilj 1.3	Odvojeno prikupiti 40% mase proizvedenog biootpada koji je sastavni dio komunalnog otpada
		Cilj 1.4	Odložiti na odlagališta manje od 25% mase proizvedenog komunalnog otpada
2.	Unaprijediti sustav gospodarenja posebnim kategorijama otpada	Cilj 2.1	Odvojeno prikupiti 75% mase proizvedenog građevnog otpada
		Cilj 2.2	Uspostaviti sustav gospodarenja otpadnim muljem iz uređaja za pročišćavanje otpadnih voda
		Cilj 2.3	Unaprijediti sustav gospodarenja otpadnom ambalažom
		Cilj 2.4	Uspostaviti sustav gospodarenja morskim otpadom
		Cilj 2.5	Uspostaviti sustav gospodarenja otpadnim brodovima, podrtinama i potonulim stvarima na morskom dnu
		Cilj 2.6	Unaprijediti sustav gospodarenja ostalim posebnim kategorijama otpada
3.	Unaprijediti sustav gospodarenja opasnim otpadom		
4.	Sanirati lokacije onečišćene otpadom		
5.	Kontinuirano provoditi izobrazno-informativne aktivnosti		
6.	Unaprijediti informacijski sustav gospodarenja otpadom		
7.	Unaprijediti nadzor nad gospodarenjem otpadom		
8.	Unaprijediti upravne postupke u gospodarenju otpadom		

*Izvor: Plan gospodarenja otpadom Republike Hrvatske za razdoblje 2017. – 2022. godine

U sljedećoj tablici prikazane su mjere za ostvarivanje ciljeva navedenih u prethodnoj tablici koje se odnose za JLS.

Tablica 3. Mjere za ostvarivanje ciljeva za gospodarenje otpadom koje se odnose za JLS

Br.	Mjera	Opis
1.1.1	Mjere definirane Planom sprječavanja nastanka otpada	Mjere koje mogu utjecati na okvirne uvjete koji se odnose na stvaranje otpada: - Poticanje ponovnog korištenja materijala od rušenja - Organizacija informativno-edukativnih kampanja na temu sprječavanja nastanka otpada od hrane - Rad na unaprjeđenju sustava prikupljanja i obrade podataka o otpadu od hrane Mjere koje mogu utjecati na fazu proizvodnje i distribucije: - Promicanje održive gradnje - Uspostava sustava doniranja hrane Mjere koje mogu utjecati na fazu potrošnje i korištenja: - Organizacija komunikacijske kampanje za građane - Poticanje sprječavanja nastanka otpadnih plastičnih vrećica - Promicanje kućnog kompostiranja - Poticanje »zelene« i održive javne nabave - Poticanje razmjene i ponovne uporabe isluženih proizvoda
1.1.3	Kućno kompostiranje	Ova mjera uključuje: – nabavu i distribuciju kućnih kompostera – izradu edukacijsko informativnih materijala – organizaciju promidžbenih aktivnosti i radionica Obzirom da primjena kućnog kompostiranja ovisi o dostupnim površinama za korištenje proizvedenog komposta, prioritet za provođenje ove mjere su ruralna područja, odnosno predgrađa urbanih sredina s većim brojem samostalnih stambenih jedinica s okućnicom.
1.2.1	Nabava opreme, vozila i plovila za odvojeno prikupljanje papira, kartona, metala, plastike, stakla i tekstila	Ova mjera uključuje nabavu opreme, vozila i plovila za odvojeno prikupljanje papira, metala, plastike, stakla i tekstila Preporuča se ovu mjeru provoditi zajedno s mjerom 1.2.2. gdje god je to moguće kao cjeloviti projekt.
1.2.2	Izgradnja postrojenja za sortiranje odvojeno prikupljenog papira, kartona, metala, stakla, plastike i dr. (sortirnica)	Ova mjera uključuje izgradnju i opremanja novih, te po potrebi povećanje kapaciteta i unaprjeđenje tehnologije postojećih postrojenja za sortiranje odvojeno prikupljenog otpadnog papira, kartona, metala, stakla, plastike i dr.
1.2.3	Izgradnja reciklažnih dvorišta	Ova mjera uključuje: – izgradnju i opremanje reciklažnih dvorišta – provedbu izobrazno informativnih aktivnosti za lokalno stanovništvo – nabava mobilnih reciklažnih dvorišta
1.2.4	Uvođenje naplate prikupljanja i obrade miješanog i biorazgradivog komunalnog otpada po količini	Ova mjera uključuje: – obračun naplate javne usluge prikupljanja miješanog i biorazgradivog komunalnog otpada na način da se korisnika javne usluge potiče na odvajanje otpada, odnosno na smanjenje količine proizvedenog otpada.
1.3.2	Nabava opreme i vozila za odvojeno prikupljanje biootpada	Ova mjera uključuje nabavu opreme i vozila za odvojeno prikupljanje biootpada. Preporuča se provoditi ovu mjeru zajedno s mjerom 1.3.3. gdje je to moguće kao cjeloviti projekt.
1.3.3	Izgradnja postrojenja za biološku obradu odvojeno prikupljenog biootpada	Ova mjera uključuje izgradnju i opremanje novih, te povećanje kapaciteta i unaprjeđenje tehnologije postojećih postrojenja za biološku obradu odvojeno prikupljenog biootpada aerobnim ili anaerobnim postupcima.
1.4.2	Praćenje udjela biorazgradivog otpada u miješanom komunalnom otpadu	Mjera uključuje redovite analize sastava miješanog komunalnom otpadu za potrebe praćenja ciljeva i određivanja udjela biorazgradive komponente u otpadu.
2.1.2	Izgradnja i opremanje reciklažnih dvorišta za građevni otpad	Ova mjere uključuje:

Br.	Mjera	Opis
		– izgradnju i opremanja novih te povećanje kapaciteta postojećih (može uključivati i mobilno postrojenje za recikliranje građevnog otpada) – unaprjeđenje tehnologije postojećih reciklažnih dvorišta za građevni otpada
2.2.2	Uspostaviti sustav gospodarenja muljem	Mjera uključuje izgradnju građevina i uređaja za obradu mulja sa svrhom pripreme mulja za primjenu sukladno traženim kriterijima koje mulj mora zadovoljiti za korištenje na planiranim površnima. Građevine uključuju kompostišta, digestore te uređaje za miješanje s drugim materijalima radi proizvodnje specifičnih proizvoda (npr. pepeo iz ložišta biomase).
2.4.3	Interventno prikupljanje i zbrinjavanje morskog otpada	Mjera uključuje izradu protokola za slučaj iznenadnog onečišćenja morskim otpadom s pregledom nadležnosti i postupovnih procedura.
2.6.2	Izrada Studije procjene količine otpada koji sadrži azbest po županijama	Ova mjera uključuje izradu Studije procjene količine otpada koji sadrži azbest po županijama, a za koji se procjenjuje da će nastati u ovom planskom razdoblju.
2.6.3	Izgradnja odlagališnih ploha za odlaganje građevnog otpada koji sadrži azbest	Ova mjera uključuje izgradnju ploha za odlaganje građevnog otpada koji sadrži azbest.
4.1.	Izrada Plana zatvaranja odlagališta neopasnog otpada	U sklopu ove mjere izraditi će se Plan zatvaranja odlagališta neopasnog otpada za područje svake županije na temelju postojećih raspoloživih kapaciteta i drugih relevantnih kriterija, a koji će uključiti i daljnje odlaganje otpada nakon 31.12.2018. godine na usklađena odlagališta.
4.2.	Sanacija odlagališta neopasnog otpada	Ova mjera uključuje sanacije odlagališta neopasnog otpada.
4.5.	Sanacija lokacija onečišćenih otpadom odbačenim u okoliš	Ova mjera uključuje uklanjanje otpada odbačenog u okoliš, uključujući speleološke objekte te sprječavanje ponovnog odbacivanja otpada na tim lokacijama.
5.2	Provedba aktivnosti predviđenih Programom izobrazno-informativnih aktivnosti o održivom gospodarenju otpadom	Ova mjera uključuje provođenje svih aktivnosti definiranih Programom izobrazno-informativnih aktivnosti o održivom gospodarenju otpadom.
7.1	Izobrazba svih sudionika uključenih u nadzor gospodarenja otpadom	Ova mjera uključuje izobrazbu djelatnika službi za komunalno redarstvo JLS i inspektore zaštite okoliša.

*Izvor: Plan gospodarenja otpadom Republike Hrvatske za razdoblje 2017. – 2022. godine

Plan gospodarenja otpadom Grada Nina izrađen je sukladno Zakonu o održivom gospodarenju otpadom (NN br. 94/13).

Plan gospodarenja otpadom Grada donosi gradsko vijeće, uz prethodnu suglasnost upravnog tijela jedinice područne (regionalne) samouprave nadležnog za poslove zaštite okoliša.

Stavkom 3. članka 173. Zakona o gospodarenju otpadom (NN br. 84/2021) propisano je da je izvršno tijelo jedinice lokalne samouprave dužno dostaviti godišnje izvješće o provedbi Plana za prethodnu kalendarsku godinu jedinici područne (regionalne) samouprave i objaviti ga u svom službenom glasilu do 31. ožujka tekuće godine.

5 ANALIZA, OCJENA STANJA I POTREBA U GOSPODARENJU OTPADOM NA PODRUČJU GRADA NINA UKLJUČUJUĆI OSTVARIVANJE CILJEVA

Komunalna tvrtka i odlagalište otpada

Grad Nin za zbrinjavanje komunalnog, glomaznog i građevinskog otpada koristi usluge komunalnog poduzeća Čistoća d.o.o. iz Zadra te tvrtke Komunalac d.o.o. Nin.

Komunalnu djelatnost skupljanja i odlaganja komunalnog otpada na odlagalište Diklo u Zadru obavlja poduzeće Čistoća d.o.o. iz Zadra. Prikupljanjem otpada obuhvaćeno je čitavo stanovništvo.

Posude za otpad (120 l i 240 l - 2475 komada) su podijeljene kućanstvima dok su spremnici (1100 l – 15 kom) najčešće smješteni na javnim površinama gdje postoji potreba za odlaganjem veće količine otpada primjerice na groblja i slično.

Vozila za odvojeno prikupljanje otpada

U sljedećoj tablici su prikazana vozila za odvojeno prikupljanje otpada komunalne tvrtke Čistoća d.o.o. Zadar

Tablica 4. Vozni park u komunalnoj tvrtki Čistoća d.o.o. Zadar

Naziv i adresa komunalne tvrtke	Broj vozila i vrsta
ČISTOĆA d.o.o. Zadar Stjepana Radića 33 23000 Zadar	1. Autosmećarke – 50 komada 2. Autopodizači – 14 komada 3. Kiperi/grajferi – 11 komada 4. Abrolkiper – 3 komada 5. Usisavači javno prometnih površina – 10 komada 6. Peračice ulica – 5 komada 7. Čistilice – 5 komada 8. Vozilo za pranje kontejnera – 2 komada 9. Dostavna vozila – 18 komada 10. Motocikli/tricikli – 6 komada 11. Radna vozila (traktori, freze, prikolice) – 22 komada

** Izvor: Čistoća d.o.o. Zadar*

Oprema za odvojeno prikupljanje otpada

Na razini Grada Nina odvojeno sakupljanje otpada se provodi djelomično. Postavljen je jedan zeleni otok sa spremnicima za odvojeno prikupljanje papira, plastike, stakla, tekstila i metala.

Čistoća d.o.o. Zadar organizirano sakuplja papir i ambalažni otpad od ostalih polimera (plastike) iz domaćinstava pomoću namjenskih vreća (žutih za plastiku i plavih za papir), svaki drugi utorak u mjesecu. Spremnici za papir („zvona"), zapremnine 2.500 l, postavljeni su u sva naselja na području Grada Nina (ukupno 6 komada).

U reciklažnom dvorištu odlagališta otpada u Diklu građani mogu odložiti papir, met ambalažu (limenke), staklenu ambalažu koja nije u sustavu povratne naknade, glomazni otpad, električni i elektronički otpad, metale, građevinski otpad, staro motorno ulje, zauljene krpe i kante, otpadna maziva ulja i otpadna jestiva ulja. Opasni otpad se odvojeno sakuplja u sklopu mobilnog reciklažnog dvorišta koji se postavlja od strane Čistoće d.o.o. Zadar u svakom naselju na području Grada Nina prema unaprijed utvrđenom rasporedu.

Za glomazni otpad osiguran je kontejner zapremnine 30 m^3 kraj lokacije planiranog reciklažnog dvorišta. U planu je postavljanje spremnika za glomazni otpad u svaki mjesni odbor po nekoliko dana, 3 – 4 puta godišnje prema utvrđenom rasporedu.

Tablica 5. Lokacije zelenih otoka na području Grada Nina

Redni broj	Lokacija	Vrsta otpada i broj spremnika
1.	Kraljičin put 7, Nin	PET ambalaža, otpadni karton i papir, metalna ambalaža, staklo, tekstil

Reciklažno dvorište i mobilno reciklažno dvorište

Na području Grada Nina planirana je izgradnja reciklažnog dvorišta i sortirnice na dijelu kč 3774/1 ko Nin - Zaton (K3 zona) unutar UPU-a „Mirila". Površina katastarske čestice je 47 095 m^2

Usluga mobilnog reciklažnog dvorišta osigurana je od strane Čistoće d.o.o. Zadar u svakom naselju na području Grada Nina prema unaprijed utvrđenom rasporedu.

Reciklažno dvorište za građevinski otpad

U prostornom planu Grada Nina ne postoji predviđena lokacija za izgradnju reciklažnog dvorišta za građevinski otpad. U sklopu ŽCGO planirano je i reciklažno dvorište za građevinski otpad

Sortirnica

Grad Nin planira izgraditi sortirnicu u sklopu reciklažnog dvorišta na dijelu kč 3774/1 ko Nin-Zaton (K3 zona) unutar UPU-a „Mirila", ali u 2021. godini ona nije napravljena.

Kompostane

Izgradnja kompostane na području Grada Nina nije u planu.

Bioplinsko postrojenje

Na području Grada nije u planu izgradnja bioplinskog postrojenja.

Građevina za gospodarenje muljem iz uređaja za pročišćavanje otpadnih voda

Na području Grada nije u planu izgradnja građevine za gospodarenje muljem iz uređaja za pročišćavanje otpadnih voda budući da se određene količine sukladno dozvoli mogu odložiti na odlagalište.

Kućno kompostiranje

Na izlazu iz Nina prema Ninskim Stanovima (pokraj trafostanice) par puta godišnje se postavlja kontejner od 7 m^3 za biootpad. Otpad od hrane, jestiva ulja i masti po ugostiteljskim objektima kupi Čistoća d.o.o. Zadar. Na kućnom pragu nema odvojenog sakupljanja biootpada putem spremnika. Dio stanovništva skupa biootpad putem vrtnih kompostera.

Cjenik javne usluge prikupljanja miješanog komunalnog otpada i uvođenje stimulativnih poticaja

U 2018. godini je donesena Odluka o načinu pružanja javne usluge prikupljanja miješanog komunalnog otpada i biorazgradivog komunalnog otpada na području Grada Nina (Službeni glasnik Grada Nina br. 01/2018), prema kojoj je kriterij količine utvrđen prema zaduženom volumenu spremnika te broju pražnjenja spremnika.

Ne planira se uvođenje stimulativnih poticaja, odnosno, popusta na cijenu prikupljanja komunalnog otpada za one skupine korisnika koji dostižu odgovarajuće ciljeve u odvojenom prikupljanju otpada.

Informatički sustav evidencije količine i vrste otpada

Ne provodi se evidencija predanog otpada na kućnom pragu od strane stanovnika Grada Nina.

Služba komunalnog redarstva

U službi komunalnog redarstva se nalaze 2 komunalna redara i trenutno nije u planu zapošljavanje novih ljudi.

Sanacija lokacija onečišćenih nepropisno odbačenim otpadom

Na području Grada Nina ne postoje površine onečišćene neodgovarajućim i nekontroliranim odlaganjem različitih vrsta otpada tzv. „divlja" odlagališta otpada.

Informativne aktivnosti

Na području Grada u 2021. godini provodile su se informativne aktivnosti u vezi gospodarenja otpadom. Dana 25.11.2021. provela se javna tribina u svezi gospodarenja otpadom na kojoj su bile izložene sljedeće teme:

- Novosti iz Zakona o gospodarenju otpadom
- Načela gospodarenja otpadom
- Hijerarhija gospodarenja otpadom
- Ciljevi gospodarenja otpadom

Također su izrađeni letci o gospodarenju otpadom koji su podijeljeni građanima.

Eko – akcije

Na području Grada u 2021. godini nisu se provodile akcije prikupljanja otpada.

6 PODACI O VRSTAMA I KOLIČINAMA PROIZVEDENOG OTPADA, ODVOJENO SAKUPLJENOG OTPADA, ODLAGANJU KOMUNALNOG I BIORAZGRADIVOG OTPADA TE OSTVARIVANJU CILJEVA NA PODRUČJU GRADA NINA

Sustav organiziranog načina prikupljanja, odvoza i odlaganja otpada uspostavljen je na cjelokupnom području Grada. Odvozom otpada obuhvaćena su sva naselja u Gradu. Prema podacima popisa stanovništva iz 2021. godine, u Gradu živi ukupno 2.714 stanovnika.
Odvoz otpada vrši komunalna tvrtka Čistoća d.o.o. Zadar.

Tijekom 2021. godine Grad Nin na odlagalištu Diklo odložio je 2.284,3 t mješovitog komunalnog otpada.

Tablica 6. Podaci o vrstama i količinama proizvedenog i odvojeno prikupljenog otpada u 2021. godini

Redni broj	Područje sa kojeg je otpad skupljen (općina/grad)	Broj stanovnika obuhvaćen skupljanjem	Ključni broj otpada	Naziv otpada	Ukupno sakupljeno (preuzeto u tekućoj godini), t
1.	Grad Nin	2.714	150101	Ambalaža od papira i kartona	32,70
2.	Grad Nin	2.714	150102	Ambalaža od plastike	13,52
3.	Grad Nin	2.714	150104	Metalna ambalaža	/
4.	Grad Nin	2.714	150107	Staklena ambalaža	/
5.	Grad Nin	2.714	200101	Papir i karton	11,15
6.	Grad Nin	2.714	200102	Staklo	/
7.	Grad Nin	2.714	200110	Odjeća	/
8.	Grad Nin	2.714	200111	Tekstil	/
9.	Grad Nin	2.714	200125	Jestiva ulja	/
10.	Grad Nin	2.714	200135	Odbačena el. I elektronička oprema koja sadrži opasne komponente	/
11.	Grad Nin	2.714	200139	Plastika	/
12.	Grad Nin	2.714	200140	Metali	/
13.	Grad Nin	2.714	200201	Biorazgradivi otpad	/
14.	Grad Nin	2.714	200307	Glomazni otpad	84,72
15.	Grad Nin	2.714	200301	Miješani komunalni otpad	2.284,3

**Izvor: Grad Nin*

Prethodno navedeni podaci o količinama selektivno sakupljenog otpada odnose se isključivo na podatke o Čistoći d.o.o. Zadar, ne i na količine otpada (papir, karton, plastika, metal, staklo) trgovačkih društava. Tijekom izrade ovog dokumenta nisu bili dostavljeni podaci o njihovim količinama.

Tablica 7. Podaci o vrstama i količinama odvojeno prikupljenog otpada u 2021. godini u mobilnom reciklažnom dvorištu

Redni broj	Područje sa kojeg je otpad skupljen (općina/grad)	Broj stanovnika obuhvaćen skupljanjem	Ključni broj otpada	Naziv otpada	Ukupno sakupljeno (preuzeto u tekućoj godini), t
1.	Grad Nin	2.714	150102	plastična ambalaža	0,015
2.	Grad Nin	2.714	200102	staklo	0,009
3.	Grad Nin	2.714	200111	tekstil	0,04
4.	Grad Nin	2.714	200123*	odbačena oprema koja sadrži klorofluorugljike	0,001
5.	Grad Nin	2.714	200127*	boje, tinte, ljepila i smole koje sadrže opasne tvari	0,012
6.	Grad Nin	2.714	200133*	baterije i akumulatori obuhvaćeni pod 160601, 1600602 ili 1606003 i nesortirane baterije i akumulatori koji sadrže te baterije	0,002
7.	Grad Nin	2.714	200140	metali	0,022
8.	Grad Nin	2.714	200201	biorazgradivi otpad	0,06

Tijekom turističke sezone povećava se broj turista te time i količine nastalog otpada te će se stoga na području Grada proizvesti i skupiti više komunalnog otpada nego u periodu van sezone.

Na području Grada nema odlagališta otpada.

U 2021. godini Grad je ostvario sljedeće ciljeve:

- prikupljanje miješanog komunalnog otpada sa cijelog područja Grada

- prikupljanje otpadnog papira i plastike u tipiziranim vrećicama na kućnom pragu

- uspostava mobilnog reciklažnog dvorišta u svakom naselju Grada

- postavljen kontenjer za glomazni otpad

- odvoz glomaznog otpada po pozivu korisnika

- postavljen jedan zeleni otok za odvojeno prikupljanje otpadnog papira, plastike, stakla, metala i tekstila

- provedba godišnje informativne aktivnosti u svezi gospodarenja otpadom

- provedba projekta izgradnje reciklažnog dvorišta (Grad Nin je 2019. godine izradio projektnu dokumentaciju za reciklažno dvorište, građevinska dozvola je u procesu i u planu je prijava na natječaj Fonda za zaštitu okoliša i energetsku učinkovitost u 2022. g)

- naplata sakupljanja otpada vrši se po volumenu

- uspostavljen sustav za zaprimanje obavijesti o nepropisno odbačenom otpadu

- zatražena je registracija za uspostavljen sustav evidentiranja lokacija odbačenog otpada – ELLO sustav

7 PODACI O POSTOJEĆIM I PLANIRANIM GRAĐEVINAMA I UREĐAJIMA ZA GOSPODARENJE OTPADOM TE STATUS SANACIJE NEUSKLAĐENIH ODLAGALIŠTA I LOKACIJA ONEČIŠĆENIH OTPADOM

Na području Grada nema odlagališta otpada.

8 PODACI O LOKACIJAMA ODBAČENOG OTPADA I NJIHOVOM UKLANJANJU

Na području Grada Nina uspostavljen je sustav evidentiranja lokacija odbačenog otpada. Uspostavljen je sustav za zaprimanje obavijesti o nepropisno odbačenom otpadu. Provodi se redoviti godišnji nadzor područja jedinice lokalne samouprave radi utvrđivanja postojanja odbačenog otpada, a posebno lokacija na kojima je u prethodne dvije godine evidentirano postojanje odbačenog otpada.
Na području Grada Nina ne postoje površine onečišćene neodgovarajućim i nekontroliranim odlaganjem različitih vrsta otpada tzv. „divlja“ odlagališta otpada.

9 MJERE POTREBNE ZA OSTVARENJE CILJEVA SMANJIVANJA ILI SPRJEČAVANJA NASTANKA OTPADA, UKLJUČUJUĆI IZOBRAZNO-INFORMATIVNE AKTIVNOSTI I AKCIJE PRIKUPLJANJA OTPADA

Mjere za ostvarivanje ciljeva smanjivanja ili sprječavanja nastanka otpada još uvijek nisu prisutne u zadovoljavajućem obujmu u postojećem sustavu gospodarenja otpadom Grada.

Najznačajniju prepreku smanjenju nastajanja otpada predstavlja relativno niska svijest stanovništva o otpadu kao problemu.

Da bi se uspješno provele mjere za smanjivanje i/ili spriječavanje nastanka otpada kao i ostale mjere potrebne za uspješnu provedbu sustava gospodarenja otpadom potrebno je kontinuirano educirati stanovništvo.

JLS dužna je o svom trošku, na odgovarajući način osigurati godišnje provedbu izobrazno-informativnih aktivnosti u vezi gospodarenja otpadom na svojem području, a osobito javne tribine, informativne publikacije o gospodarenju otpadom i objavu specijaliziranih priloga u medijima kao što su televizija i radio.

Na području Grada Nina u 2021. godini provedena je javna tribina u svezi gospodarenja otpadom te su izrađeni letci o gospodarenju otpadom koji su podijeljeni građanima. Za provedbu navedenog Grad Nin je utrošeno 3. 125,00 kn.

Pravna i fizička osoba – obrtnik može, u suradnji s osobom koja posjeduje važeću dozvolu za gospodarenje vrstom otpada, koja će se prikupljati akcijom, organizirati akciju prikupljanja određenog otpada u svrhu provedbe sportskog, edukativnog, ekološkog ili humanitarnog sadržaja ukoliko je ishodila suglasnost nadležnog upravnog odjela jedinice lokalne samouprave.

Nadležni upravni odjel dužan je dostaviti izvješće o provedenim akcijama na svojem području Ministarstvu gospodarstva i održivog razvoja do 31. ožujka, tekuće godine za prethodnu kalendarsku godinu.

Na području Grada Nina u 2021. godini nisu se provodile akcije prikupljanja otpada.

10 OPĆE MJERE ZA GOSPODARENJE OTPADOM, OPASNIM OTPADOM I POSEBNIM KATEGORIJAMA OTPADA

Prema Zakonu o gospodarenju otpadom (NN br. 84/21), izvršno tijelo jedinice lokalne samouprave dužno je

1. Osigurati odvojeno prikupljanje otpadnog papira i kartona, stakla, metala, plastike, biootpada, drva, tekstila, ambalaže, električne i elektroničke opreme, baterija i akumulatora i glomaznog otpada, uključujući otpadne madrace i namještaj na način da osigura:

- funkcioniranje jednog ili više reciklažnih dvorišta odnosno mobilne jedinice na svom području
- osigurati dostupnost mobilnog reciklažnog dvorišta najmanje jednom svakih devedeset dana u naseljima grada u kojima se ne nalazi reciklažno dvorište
- uslugu prijevoza glomaznog komunalnog otpada na zahtjev korisnika usluge.

2. Osigurati obavljanje javne usluge sakupljanja komunalnog otpada putem spremnika od pojedinog korisnika koja uključuje prikupljanje: miješanog komunalnog otpada, biootpada, reciklabilnog komunalnog otpada

3. Na svojim mrežnim stranicama objaviti i ažurno održavati informacije o lokacijama mobilnih i reciklažnih dvorišta po naseljima i lokacijama spremnika za odvojeno sakupljanje komunalnog otpada postavljenih na javnoj površini

4. Osigurati nadzor nad primjenom ZGO i propisa donesenih na temelju ZGO u dijelu koji se odnosi na javnu uslugu sakupljanja komunalnog otpada, spaljivanje otpada od strane fizičkih osoba te na nepropisno skladištenje, ostavljanje, odbacivanja ili odlaganje otpada od strane fizičke osobe ili nepoznatih osoba protivno ZGO od strane osoba koje obavljaju poslove službe nadležne za komunalni red JLS, ako u ZGO nije određeno drukčije.

U sljedećoj tablici prikazane su opće mjere za gospodarenje otpadom, opasnim otpadom i posebnim kategorijama otpada koje su se provele u 2021. godini.

Tablica 8. Opće mjere za gospodarenje otpadom, opasnim otpadom i posebnim kategorijama otpada koje su se provele u 2021. godini na području JLS

Redni broj	Mjera gospodarenja otpadom	Troškovi provedbe mjere u kunama	Financiranje iz proračuna JLS	Financiranje iz sredstava FZOEU	Drugi način financiranja
1.	Projekt izgradnje reciklažnog dvorišta	100.000,00		-	-

Redni broj	Mjera gospodarenja otpadom	Troškovi provedbe mjere u kunama	Financiranje iz proračuna JLS	Financiranje iz sredstava FZOEU	Drugi način financiranja
2.	Osiguravanje mobilnog reciklažnog dvorišta	ČISTOĆA ZADAR – BEZ NAKNADE		-	-
3.	Odvoz glomaznog komunalnog otpada na zahtjev korisnika usluge	ČISTOĆA ZADAR			
4.	Veterinarsku usluge (zbrinjavanje mrtvih domaćih životinja i kućnih ljubimaca)	59.499,22			
5.	Nabava spremnika za otpad	89.770,88			
7.	Iznošenje i odvoz smeća	4.397,91			
8.	Provedba informativnih aktivnosti	3.125,00	3.125,00		

11 MJERE PRIKUPLJANJA MIJEŠANOG KOMUNALNOG OTPADA I BIORAZGRADIVOG KOMUNALNOG OTPADA, TE MJERE ODVOJENOG PRIKUPLJANJA OTPADNOG PAPIRA, METALA, STAKLA I PLASTIKE TE KRUPNOG (GLOMAZNOG) KOMUNALNOG OTPADA

Prikupljanjem miješanog komunalnog otpada i prikupljanjem biorazgradivog komunalnog otpada smatra se prikupljanje tog otpada na području pružanja usluge putem spremnika od pojedinih korisnika i prijevoz tog otpada do ovlaštene osobe za obradu tog otpada.

Prikupljanjem otpada obuhvaćeno je čitavo stanovništvo. Stanovništvu su podijeljene vreće za razvrstavanje otpada.

Posude za otpad su podijeljene kućanstvima dok su spremnici najčešće smješteni na javnim površinama gdje postoji potreba za odlaganjem veće količine otpada primjerice na groblja i slično.

Za glomazni otpad osigurana su dva kontejnera zapremnine 30 m^3 kraj lokacije planiranog reciklažnog dvorišta.

Selektivno sakupljanje otpada

Na području Grada Nina par puta godišnje se postavlja kontejner od 7 m^3 za biootpad na izlazu iz Nina prema Ninskim Stanovima (pokraj trafostanice). Otpad od hrane, jestiva ulja i masti po ugostiteljskim objektima kupi Čistoća d.o.o. Zadar.

Grad Nin osigurao je funkcioniranje 1 lokacije na području naselja Nina sa postavljenim spremnicima na javnim površinama za odvojeno prikupljanje otpada. U ostalim dijelovima Nina i ostalim naseljima Grada nema zelenih otoka.

Grad Nin osigurao je mobilno reciklažno dvorište.

12 POPIS PROJEKATA VAŽNIH ZA PROVEDBU ODREDBI PLANA, ORGANIZACIJSKI ASPEKTI, IZVORI I VISINA FINANCIJSKIH SREDSTAVA ZA PROVEDBU MJERA GOSPODARENJA OTPADOM

Provedeni projekti kroz prethodnu godinu koji su važni za provedbu odredbi PGO-a navedeni su u sljedećoj tablici.

Tablica 9. Provedeni projekti kroz prethodnu godinu koji su važni za provedbu odredbi Plana

Redni broj	Naziv provedenog projekta	Utrošena financijska sredstva (kn)	Izvor financijskih sredstava
1.	Informativne aktivnosti u svezi gospodarenja otpadom – javna tribina i promidžbeni letci - provela tvrtka Alfa atest d.o.o. iz Splita	3.125,00	Grad Nin
2.	Odvoz otpada	4.397,91	Grad Nin
3.	Mobilno reciklažno dvorište	ČISTOĆA ZADAR – BEZ NAKNADE	Grad Nin

13 ROKOVI I NOSITELJI IZVRŠENJA PLANA

U nastavku je navedeno što je predviđeno Planom gospodarenja otpadom za prethodnu godinu i što je od toga izvršeno.

Tablica 10. Popis mjera predviđenih Planom gospodarenja otpadom za 2021. godinu

Redni broj	Predviđeno PGO za 2021. godinu	Izvršeno DA/NE/DJELOMIČNO
1.	Informativne aktivnosti	DA
2.	Akcija prikupljanja otpada	NE
3.	Izobrazba svih sudionika uključenih u nadzor gospodarenja otpadom	djelomično

14 ZAKLJUČAK

Grad mora biti nositelj i pokretač svih mjera predloženih Planom te je odgovoran za učinkovitost provedbe Plana gospodarenja otpadom Republike Hrvatske na svom području.

Zbrinjavanje komunalnog otpada, a i otpada posebnih kategorija, nedovoljno je riješeno te je potrebno uspostaviti organizirani sustav **PREVENCIJE - IZBJEGAVANJA - ADEKVATNE OBRADE I ZBRINJAVANJA.**

Tijekom postupanja s otpadom, treba primijeniti odgovarajuću hijerarhiju. U svrhu sprječavanja nastanka otpada te primjene propisa i politike gospodarenja otpadom primjenjuje se red prvenstva gospodarenja otpadom, i to kako slijedi:

- sprječavanje nastanka otpada,
- priprema za ponovnu uporabu,
- recikliranje,
- drugi postupci oporabe npr. energetska oporaba,
- zbrinjavanje otpada.

Osnovni cilj je uspostaviti cjeloviti sustav gospodarenja otpadom što podrazumijeva potpuni nadzor toka otpada od mjesta njegovog nastanka do mjesta konačnog zbrinjavanja.

Na razini Grada provodi se odvojeno sakupljanje otpada, a postavljanjem mobilnog reciklažnog dvorišta te izgradnjom reciklažnog dvorišta uspostavit će se sustav odvojenog sakupljanja otpada te na taj način iz ukupne mase komunalnog otpada izdvojiti posebne vrste otpada tj. oni iskoristivi materijali koji se dalje mogu plasirati kao vrijedne sirovine za stvaranje novih proizvoda ili proizvodnju energije.

Cilj je smanjiti ukupnu količinu otpada koji predstavlja veliki ekološki problem jer ugrožava kakvoću podzemnih voda, tla i okolnog zraka ukoliko se odloži na odlagalište. Istovremeno, taj odbačeni otpad je izvor ekonomskog interesa pravnoj osobi ovlaštenoj za gospodarenje otpadom koja ga zbrinjava na legalan i ekološki prihvatljiv način rasterećući prirodne resurse Grada.

Glavnu ulogu u uređenom cjelovitom sustavu gospodarenja komunalnim otpadom ima odvojeno prikupljanje korisnih komponenti na mjestu nastanka i njihova oporaba. Na taj način se izravno utječe na izbjegavanje i smanjenje količina komunalnog otpada.
Mjesta nastanka komunalnog otpada su uglavnom domaćinstva, te javne i uslužne djelatnosti u kojima nastaju znatne količine tzv. opasnih materijala.

IZVJEŠĆE

o provedbi Plana gospodarenja otpadom

GRADA OBROVCA

za 2021. godinu

Obrovac, ožujak 2022. godine

1. UVOD

Grad Obrovac nalazi se na zapadnom, središnjem dijelu Zadarske županije. Grad je smješten na rijeci Zrmanji, 12 km od njenog ušća u more te pripada krškom prostoru Bukovice s dijelom južne velebitske padine između kojih se nalazi prostrana reljefna udolina
na čijem je dnu oblikovana klasična složena struktura mladog dolinskog zrmanjskog prostora.
Administrativno područje Grada Obrovca zauzima površinu od 352,73 km2, što čini 10,33% od ukupne površine Zadarske županije. Prema prvim rezultatima popisa stanovništva iz 2021. godine na području Grada popisano je 3849 stanovnika što čini udio od 2,37% u ukupnom broju stanovnika ove županije.
Na području Grada Obrovca nalazi se 12 naselja, to su: Bilišane, Bogatnik, Golubić, Gornji Karin, Kaštel Žegarski, Komezeci, Krupa, Kruševo, Muškovci, Nadvoda, Obrovac i Zelengrad.
Dobna struktura Grada Obrovca pokazuje da je stanovništvo uvedeno u proces starenja s indeksom starenja 832. Ovaj broj predstavlja postotni udio osoba starih 60 i više godina u odnosu na broj osoba starih 0-19 godina. Indeks veći od 40% kazuje da je stanovništvo određenog područja zašlo u proces starenja.
U odnosu na popis stanovništva iz 2011. godine, vidljivo je smanjenje broja stanovništva u 2021.godini
Na području Grada Obrovca usluge skupljanja komunalnog otpada te skupljanja pojedinih vrsta otpada obavlja tvrtka Loši d.o.o. iz Pakoštana.
Organiziranim sakupljanjem otpada obuhvaćeno je 100% stanovništva Grada Obrovca.
Sakupljeni otpad se odvozi na postojeće odlagalište otpada „Kljakovača" – Bilišani.
Miješani komunalni otpad se prikuplja putem tipiziranih kontejnera i kanti, spremnika od 120 i 240 l te kontejnera kapaciteta 1,1 m3 i 5 m3. Dinamika odvoza komunalnog otpada izvan turističke sezone je dva puta tjedno, a za vrijeme turističke sezone tri puta tjedno.

Plan gospodarenja otpadom Grada Obrovca do 2022. godine je donesen, te je objavljen na službenim stranicama Grada Obrovca u rubrici „Planovi i programi", te u Službenom glasniku Grada Obrovca broj 3/18.

2. OBVEZE JEDINICE LOKALNE SAMOUPRAVE

Grad Obrovac je na svom području osigurao:

- javnu uslugu prikupljanja miješanog komunalnog otpada, i biorazgradivog komunalnog otpada,
- odvojeno prikupljanje otpadnog papira, metala, stakla, plastike i tekstila te krupnog (glomaznog) komunalnog otpada,
- sprječavanje odbacivanja otpada na način suprotan ovom Zakonu te uklanjanje tako odbačenog otpada,
- provedbu Plana,
- donošenje i provedbu Plana gospodarenja otpadom jedinice lokalne samouprave,
- provođenje izobrazno-informativnih aktivnosti na svom području,
- mogućnost provedbe akcija prikupljanja otpada.

3. PLAN GOSPODARENJA OTPADOM GRADA OBROVCA

Plana gospodarenja otpadom grada Obrovca do 2022. godine objavljen je na službenim stranicama Grada Obrovca, te u službenom glasniku Grada Obrovca pod brojem 3/18.
Plan sadrži:

- Analizu, ocjenu stanja i potreba u gospodarenju otpadom;
- Podatke o vrstama i količinama proizvedenog otpada, odvojeno sakupljenog otpada, odlaganju komunalnog i biorazgradivog otpada;
- Podatke o postojećim i planiranim građevinama i uređajima za gospodarenje otpadom, te statusu sanacije neusklađenih odlagališta i lokacije onečišćenih otpadom
- Podaci o lokacijama odbačenog otpada i njihovom uklanjanju;
- Mjere potrebne za ostvarivanje ciljeva smanjivanja ili sprječavanja nastanka otpada;

Ciljevi plana:

- Smanjenje ukupne količine proizvedenog komunalnog otpada za 5% u odnosu na 2015. godinu;
- Odvojeno prikupiti 60% komunalnog otpada
- Odvojeno prikupiti 40% bio otpada iz komunalnog otpada,
- Odložiti manje od 25% komunalnog otpada;
- Odvojeno prikupiti 75% građevnog otpada;
- Uspostaviti sustav gospodarenja otpadnim muljem iz uređaja za pročišćavanje otpadnih voda,
- i drugo.

Plan gospodarenja otpadom Grada Obrovca izrađen je sukladno **Zakonu o održivom gospodarenju otpadom**.

Plan gospodarenja otpadom Grada Obrovca donijelo je gradsko vijeće, 30. svibnja 2018. godine na 6. sjednici Gradskog vijeća Grada Obrovca uz prethodnu suglasnost Upravnog odjela za prostorno uređenje, zaštite okoliša i komunalne poslove zadarske Županije.

Jedinica lokalne samouprave dostavlja godišnje Izvješće o provedbi Plana jedinici područne (regionalne) samouprave do 31. ožujka tekuće godine za prethodnu kalendarsku godinu i objavljuje ga u svom službenom glasilu.

4. ANALIZA, OCJENA STANJA I POTREBA U GOSPODARENJU OTPADOM NA PODRUČJU GRADA OBROVCA, UKLJUČUJUĆI OSTVARIVANJE CILJEVA

Organiziranjem sakupljanja otpada obuhvaćeno je 100% stanovništva Grada Obrovca. Sakupljeni otpad se odvozi na postojeće odlagalište otpada „Kljakovača" – Bilišani.

Stanovništvo komunalni otpad prikuplja putem tipiziranih kontejnera i kanti, spremnika od 120 i 240 litara, te kontejnera kapaciteta 1,1 m^3 i 5 m^3.

Dinamika odvoza komunalnog otpada izvan turističke sezone je dva puta tjedno, a za vrijeme turističke sezone tri puta tjedno.

Davatelj usluge sakupljanja komunalnog otpada je prema koncesiji radi tvrtka „Loši" d.o.o. Pakoštane, Ul. kraljice Jelene 31.

Donesen je Urbanistički plana uređenja gospodarsko-proizvodne zone Karlovac 2 u Kruševu – UPU 44, te je njegova odluka objavljena je u Službenom glasniku Grada Obrovca broj 8/2018, a odnosi se na površine komunalno-servisne namjene (K3) namijenjene su izgradnji komunalno-servisnih građevina – reciklažna dvorišta za komunalni i građevni otpad, te infrastrukturnih građevina i uređaja.
Reciklažno dvorište i mobilno reciklažno dvorište je u planu nabave Grada Obrovca za 2022. godinu.
U okviru projekta "Razvrstaj i Recikliraj" izrađeni su vodiči za razvrstavanje otpada namijenjeno stanovništvu na području devet jedinica lokalne samouprave na području obuhvata projekta: Grad Obrovac, Općina Jasenice, Općina Ražanac, Općina Vrsi, Općina Starigrad, Općina Novigrad, Općina Poličnik, Općina Posedarje i Općina Zemunik Donji.
U okviru projekta "Razvrstaj i Recikliraj" izrađeni su vodiči za razvrstavanje otpada namijenjeno stanovništvu na području devet jedinica lokalne samouprave na području obuhvata projekta: Grad Obrovac, Općina Jasenice, Općina Ražanac, Općina Vrsi, Općina Starigrad, Općina Novigrad, Općina Poličnik, Općina Posedarje i Općina Zemunik Donji.
U **Dječjem vrtiću Obrovac** održana javna tribina/edukacija za djecu predškolskog uzrasta koja su ovom edukacijom imala priliku razviti pravilne navike i znanja o razvrstavanju otpada koja će širiti među prijateljima, vršnjacima i obiteljima. U sklopu edukacije su im podijeljeni letci koji sadrže informacije o razvrstavanju otpada prilagođene najmanjim uzrastima.

Održana je i **javna tribina namijenjena sveukupnom stanovništvu** koje je informirano o važnosti pravilnog razvrstavanja otpada, vrstama otpada, načinu odlaganja glomaznog i EE otpada, rasporedu lokacija zelenih otoka, rasporedu odvoza komunalnog otpada te mobilnoj aplikaciji izrađenoj u sklopu projekta. Sudionicima na javnoj tribini su podijeljeni vodiči o razvrstavanju i recikliranju otpada na području Grada Obrovca.

Tijekom 2021. godine podijeljeno je korisnicima ukupno 1170 spremnika za reciklabilni otpad na području Grada Obrovca, te su u tijeku pripreme za kontinuirani odvoz istih.

5. PODACI O VRSTAMA I KOLIČINAMA PROIZVEDENOG OTPADA, ODVOJENO SAKUPLJENOG OTPADA, ODLAGANJU KOMUNALNOG I BIORAZGRADIVOG OTPADA TE OSTVARIVANJU CILJEVA NA PODRUČJU GRADA OBROVCA

Tvrtka ili naziv	Područje sa kojeg je otpad skupljen (općina/grad)	Broj stanovnika obuhvaćen skupljanjem	Ključni broj otpada	Naziv otpada	Ukupno sakupljeno (preuzeto u tekućoj godini) tona
	GRAD OBROVAC	*4323*	*200301*	*Miješani komunalni otpad*	*1523*

Tvrtka koja gospodari odlagalištem	*Općina/grad iz kojeg se odlaže otpad*	*Naziv odlagališta*	*Ukupna količina odloženog otpada (tona)*	*Količina biorazgradive komponente (tona)*
GRAD OBROVAC	*GRAD OBROVAC*	*KLJAKOVAČA*	*1523*	*990*

6. PODACI O POSTOJEĆIM I PLANIRANIM GRAĐEVINAMA I UREĐAJIMA ZA GOSPODARENJE OTPADOM TE STATUS SANACIJE NEUSKLAĐENIH ODLAGALIŠTA I LOKACIJA ONEČIŠĆENIH OTPADOM,

Na području Grada Obrovca postoji odlagalište „Kljakovača“ – Bilišane.
Sanacija odlagališta „Kljakovača „ je u tijeku. Za istu smo dobili lokacijsku, građevinsku dozvolu i uporabnu dozvolu.
U postupku je zahtjev za dozvolu za gospodarenje otpadom.

Naziv odlagališta	*Opis**	*Status korištenja***	*Status aktivacije****
„Kljakovača“	*Vrsta odlagališta – komunalni* *Kategorija - neopasni*	*aktivno*	*aktivno*



7. PODACI O LOKACIJAMA ODBAČENOG OTPADA I NJIHOVOM UKLANJANJU

Na području Grada Obrovca u 2021. evidentirane su lokacije onečišćene otpadom.

Grad Obrovac je evidentirane lokacije prijavio na Javni poziv za neposredno sufinanciranje uklanjanja otpada odbačenog u okoliš Fonda za zaštitu okoliša i energetsku učinkovitost, te je postupak u tijeku.

U slučaju pojave nakupine odbačenog otpada, nakon uvida komunalnog redara na terenu ili nakon dojave lokalnog stanovništva, isti se uklanja u što kraćem vremenskom roku.

Postoji mobilna aplikacija „Razvrstaj i recikliraj" gdje građani mogu prijaviti lokaciju nepropisno odloženog otpada.

Na istoj aplikaciji postoje vodiči za djecu o načinu odlaganja reciklabilnog otpada i vodiči za odrasle.

8. MJERE POTREBNE ZA OSTVARENJE CILJEVA SMANJIVANJA ILI SPRJEČAVANJA NASTANKA OTPADA, UKLJUČUJUĆI IZOBRAZNO-INFORMATIVNE AKTIVNOSTI I AKCIJE PRIKUPLJANJA OTPADA,

U okviru projekta "Razvrstaj i Recikliraj" izrađeni su vodiči za razvrstavanje otpada namijenjeno stanovništvu na području devet jedinica lokalne samouprave na području obuhvata projekta: Grad Obrovac, Općina Jasenice, Općina Ražanac, Općina Vrsi, Općina Starigrad, Općina Novigrad, Općina Poličnik, Općina Posedarje i Općina Zemunik Donji.
U **Dječjem vrtiću Obrovac** održana javna tribina/edukacija za djecu predškolskog uzrasta koja su ovom edukacijom imala priliku razviti pravilne navike i znanja o razvrstavanju otpada koja će širiti među prijateljima, vršnjacima i obiteljima. U sklopu edukacije su im podijeljeni letci koji sadrže informacije o razvrstavanju otpada prilagođene najmanjim uzrastima.

Održana je i **javna tribina namijenjena sveukupnom stanovništvu** koje je informirano o važnosti pravilnog razvrstavanja otpada, vrstama otpada, načinu odlaganja glomaznog i EE otpada, rasporedu lokacija zelenih otoka, rasporedu odvoza komunalnog otpada te mobilnoj aplikaciji izrađenoj u sklopu projekta. Sudionicima na javnoj tribini su podijeljeni vodiči o razvrstavanju i recikliranju otpada na području Grada Obrovca.

Priprema za projekt "Razvrstaj i Recikliraj" je tekla u 2018. godini, dok je samo održavanje projekta bilo u 2019. godini, zajedno sa svim financijskim izvješćima.

Tijekom 2021. godine na području Grada Obrovca podijeljeno je korisnicima ukupno 1170 spremnika za reciklabilni otpad, te su u tijeku pripreme za kontinuirani odvoz istih.

9. . OPĆE MJERE ZA GOSPODARENJE OTPADOM, OPASNIM OTPADOM I POSEBNIM KATEGORIJAMA OTPADA,

U 2021. godini nije bilo mjera za gospodarenje opasnim otpadom i posebnim kategorijama otpada.

10. MJERE PRIKUPLJANJA MIJEŠANOG KOMUNALNOG OTPADA I BIORAZGRADIVOG KOMUNALNOG OTPADA, TE MJERE ODVOJENOG PRIKUPLJANJA OTPADNOG PAPIRA, METALA, STAKLA I PLASTIKE TE KRUPNOG (GLOMAZNOG) KOMUNALNOG OTPADA,

Na području Grada Obrovca se nalazi 9 zelenih otoka sa spremnicima za odvojeno prikupljanje papira, stakla, plastike, tekstila i metala.

Isto tako smo prikupili ponude za nabavu mobilnog reciklažnog dvorišta i pristupili izradi projektne dokumentacije za reciklažno dvorište.

Reciklažno dvorište je u planu nabave Grada Obrovca za 2022. godinu, kao i mobilno reciklažno dvorište.

Tijekom 2021. godine na području Grada Obrovca podijeljeno je korisnicima ukupno 1170 spremnika za reciklabilni otpad, te su u tijeku pripreme za kontinuirani odvoz istih.

Prema procjeni, na taj način osiguralo 50%-tno povećanje odvajanja otpada na području Grada Obrovca, što bi i bila ciljana količina odvojenog otpada za 2022. godinu.

11. POPIS PROJEKATA VAŽNIH ZA PROVEDBU ODREDBI PLANA, ORGANIZACIJSKI ASPEKTI, IZVORI I VISINA FINANCIJSKIH SREDSTAVA ZA PROVEDBU MJERA GOSPODARENJA OTPADOM,

Provedene su izobrazno-informativne aktivnosti o važnosti kompostiranja, dijeljenje informativnih letaka, održavanje edukativnih radionica.

Nabavljena je oprema za odvojeno prikupljanje papira, kartona, metala, plastike, stakla i tekstila

U sklopu reciklažnog dvorišta u poduzetničkoj zoni Karlovac planirana je izgradnja sortirnice. Planirana je nabava mobilnog reciklažnog dvorišta.

Tijekom 2021. godine na području Grada Obrovca podijeljeno je korisnicima ukupno 1170 spremnika za reciklabilni otpad, te su u tijeku pripreme za kontinuirani odvoz istih.

Kontinuirano se prati udio biorazgradivog otpada u miješanom komunalnom otpadu procjenom od strane djelatnika komunalnog poduzeća.

Odlagalište je planirano zadržati u funkciji do izgradnje županijskog centra za gospodarenje otpadom u Biljanima Donjim.

Planirana je kontinuirana izobrazba

12. ROKOVI I NOSITELJI IZVRŠENJA PLANA

Planirana dinamika izvršenja plana gospodarenja otpadom odvija se unutar predviđenih rokova u suradnji sa Fondom za zaštitu okoliša.

13. ZAKLJUČAK

Donošenjem Plana gospodarenja otpadom Grada Obrovca do 2022. godine, zadani su ciljevi i zadaci unapređenja sustava gospodarenja komunalnim otpadom, posebnim kategorijama otpada, te opasnim otpadom.

U 2019. godini započela je sanacija odlagalište otpada „Kljakovača“, pokrenut je postupak izgradnje reciklažnog dvorišta, kontinuirano provodimo izobrazno-informativne aktivnosti, unaprijeđen je nadzor nad gospodarenjem otpadom i slično.

U 2020. godini sanacija odlagališta otpada „Kljakovača“ je u radu. Formiran je plato ulazno-izlazne zone s pratećim sadržajima, izveden je sustav prikupljanja oborinskih voda i sustav odvodnje sanitarnih voda, izveden je sustav opskrbe vodom i hidrantske mreže, izveden je sustav elektroopskrbe i rasvjete, izveden je zeleni pojas, obodni nasip oko odlagališne plohe, temeljni brtveni sloj, izveden je sustav za prikupljanje i recirkulaciju procjednih i oborinskih voda, sustav otplinjavanja plohe, drenaže, te servisni i obodni protupožarni putevi.

U 2021. godini sav odloženi otpad tijekom godina, prebačen je na uređenu zaštitnu plohu.

Novi otpad se odlaže na istu plohu, te se kontinuirano zbija i prekriva sa inertnim materijalom.

KLASA:351-02/22-01/01

URBROJ: 2198-23-1-22-1

Obrovac, 07.03.2022. godine

GRADONAČELNIK:

Ante Župan, dr.med.

ALFA ATEST d.o.o.
www.alfa-atest.hr
21000 SPLIT, POLJIČKA CESTA 32 tel.: 021 / 270 506, fax.:021 / 270 507 aa@alfa-atest.hr
■ ZAŠTITA NA RADU ■ INSPEKCIJA DIZALA ■ ISPITIVANJA ■ ZAŠTITA OKOLIŠA ■ ZAŠTITA OD POŽARA ■

GRAD PAG

IZVJEŠĆE

o provedbi Plana gospodarenja otpadom Republike Hrvatske za

Grad Pag

za 2021. godinu



ožujak, 2022. godine

SADRŽAJ

1 UVOD 4

2 OBVEZE JEDINICE LOKALNE SAMOUPRAVE 6

3 DOKUMENTI PROSTORNOG UREĐENJA GRADA PAGA 7

4 PLAN GOSPODARENJA OTPADOM GRADA PAGA 8

5 ANALIZA, OCJENA STANJA I POTREBA U GOSPODARENJU OTPADOM NA PODRUČJU GRADA PAGA UKLJUČUJUĆI OSTVARIVANJE CILJEVA 12

6 PODACI O VRSTAMA I KOLIČINAMA PROIZVEDENOG OTPADA, ODVOJENO SAKUPLJENOG OTPADA, ODLAGANJU KOMUNALNOG I BIORAZGRADIVOG OTPADA TE OSTVARIVANJU CILJEVA NA PODRUČJU GRADA PAGA 17

7 PODACI O POSTOJEĆIM I PLANIRANIM GRAĐEVINAMA I UREĐAJIMA ZA GOSPODARENJE OTPADOM TE STATUS SANACIJE NEUSKLAĐENIH ODLAGALIŠTA I LOKACIJA ONEČIŠĆENIH OTPADOM 19

8 PODACI O LOKACIJAMA ODBAČENOG OTPADA I NJIHOVOM UKLANJANJU 20

9 MJERE POTREBNE ZA OSTVARENJE CILJEVA SMANJIVANJA ILI SPRJEČAVANJA NASTANKA OTPADA, UKLJUČUJUĆI IZOBRAZNO-INFORMATIVNE AKTIVNOSTI I AKCIJE PRIKUPLJANJA OTPADA.. 22

10 OPĆE MJERE ZA GOSPODARENJE OTPADOM, OPASNIM OTPADOM I POSEBNIM KATEGORIJAMA OTPADA 22

11 MJERE PRIKUPLJANJA MIJEŠANOG KOMUNALNOG OTPADA I BIORAZGRADIVOG KOMUNALNOG OTPADA, TE MJERE ODVOJENOG PRIKUPLJANJA OTPADNOG PAPIRA, METALA, STAKLA I PLASTIKE TE KRUPNOG (GLOMAZNOG) KOMUNALNOG OTPADA 24

12 POPIS PROJEKATA VAŽNIH ZA PROVEDBU ODREDBI PLANA, ORGANIZACIJSKI ASPEKTI, IZVORI I VISINA FINANCIJSKIH SREDSTAVA ZA PROVEDBU MJERA GOSPODARENJA OTPADOM 25

13 ROKOVI I NOSITELJI IZVRŠENJA PLANA 26

14 ZAKLJUČAK 26

IZRADA IZVJEŠĆA O PROVEDBI PLANA GOSPODARENJA OTPADOM REPUBLIKE HRVATSKE ZA GRAD PAG

NARUČITELJ:	**GRAD PAG** Branimirova obala 1, 23250 Pag
IZVRŠITELJ:	**ALFA ATEST d.o.o.** **SPLIT, Poljička cesta 32**
RADNI NALOG:	79189-22

Izvješće o provedbi Plana gospodarenja otpadom Republike Hrvatske za Grad Pag izradili:

Anđela Dželalija, dipl. ing. biol. i ekol. mora _____

Jana Ivanišević, dipl.ing.kem.tehn. _____

Antonija Mijić, mag.chem. _____

Direktor: Anđela Dželalija, dipl. ing. biol. i ekol. mora

M.P.

1 UVOD

Otok Pag se nalazi između Velebitskog kanala i Kvarnerića, između otoka Raba, Oliba i Vira, u neposrednoj blizini kopna. Otok je poznat po slaboj pokrivenosti vegetacijom nekih svojih dijelova, koje se često uspoređuje s Mjesečevom površinom. Istočni dio otoka, okrenut prema kopnu, je nerazveden, strm, surova izgleda, visok, ukrašen mnoštvom grebena dok je zapadni dio otoka znatno niži, zeleniji, pitomiji.

Iako se klimatske prilike na otoku ubrajaju u mediteranske, blizina Velebita čini svoje, pa tako utječe na biljni pokrov otoka - istočni dio je zbog jakih udara bure i jake posolice sasvim gol, ali usprkos tome na otoku se zadržao autohtoni zimzelen. Otok Pag povezan je cestom od mjesta Žigljen (trajektno pristanište) sa svim većim mjestima Novalja, Pag, Povljana, Mišković i dalje preko Paškog mosta (od rta Fortica Miškovići selo blizu rta Ošljak na obalu u blizini sela Miletić) do kopna.

Grad Pag po svom prostornom položaju unutar Zadarske županije zauzima dio njezinog sjeverozapadnog rubnog područja pri čemu svojim sjeverozapadnim rubom graniči (kopnena granica) sa Općinom Kolan i Ličko-senjskom županijom (grad Novalja).

Grad Pag čini 11 naselja i to: Bošana, Dinjiška, Gorica, Košljun, Miškovići, Pag, Smokvica, Stara Vas, Šimuni, Vlašići i Vrčići.

Površina Grada Paga je 132,75 km^2.

Na području Grada Paga, prema popisu stanovništva iz 2021. godine, živi 3.238 stanovnika, a gustoća naseljenosti je 24,39 stanovnika na km^2. U tablici 1. je prikazan ukupan broj stanovnika grada po naseljima.

Tablica 1. Broj stanovnika Grada Paga po naseljima

Redni broj	Naselje	Broj stanovnika
1.	Bošana	31
2.	Dinjiška	113
3.	Gorica	87
4.	Košljun	63
5.	Miškovići	58
6.	Pag	2.378
7.	Smokvica	41
8.	Stara Vas	66

Redni broj	Naselje	Broj stanovnika
9.	Šimuni	163
10.	Vlašići	210
11.	Vrčići	28

**Izvor: Popis stanovništva 2021. godine*

Sustav organiziranog načina prikupljanja, odvoza i odlaganja otpada uspostavljen je na cjelokupnom području Grada Paga.

Tvrtka Čistoća Pag d.o.o. obavlja djelatnost gospodarenja otpadom i to: prikupljanje, sakupljanje, prijevoz i zbrinjavanje komunalnog i proizvodnog otpada koje nastaje u kućanstvu te gospodarskim djelatnostima.

Sakupljeni otpad odvozi se na lokaciju službenog odlagališta Sv. Kuzam gdje se nalazi i reciklažno dvorište koje je 1. travnja 2017. godine započelo s radom. Po sakupljanju otpada, ono se prvo odvozi u reciklažno dvorište gdje se vrši obrada otpada, nakon čega se dio otpada odlaže na odlagalište, a dio se predaje ovlaštenim sakupljačima na daljnju obradu. Odlagalište otpada Sv. Kuzam u Pagu je odlagalište neopasnog otpada, na koje se otpad odlaže od 1982. godine. Odlagalište otpada je uređeno i sanirano. Smješteno je na novoformiranoj k.č.br. 6580 u k.o. Pag. Površina odlagališta otpada pravokutnog je oblika, približnih dimenzija 210 x 220 m i iznosi ukupno 39 544 m^2. Lokacija odlagališta se nalazi uz lokalnu cestu LC 63006 Pag - Košljun i neposredno uz more, koje je, od ograde odlagališta, udaljeno 10 m. Odlagalište se nalazi na cca 3 km južno od centra Paga i smješteno je na sjevernoj padini brdovitog terena te orijentirano prema zaljevu. Čistoća Pag d.o.o. je voditelj aktivnosti na postojećem odlagalištu koje treba pripremiti za daljnje uređenje/ulaganje te zatvoriti za rad nakon izgradnje regionalnog odlagališta otpada na nivou Županije.

Plan gospodarenja otpadom na području Grada Paga izrađen je u lipnju 2017. godine za razdoblje 2017. - 2022. godine i usklađen je s Planom gospodarenja otpadom u Republici Hrvatskoj za razdoblje 2017. - 2022. godine (NN br. 3/17), koji je izašao u siječnju 2017. godine. Odluka o donošenju Plana objavljena je u Službenom glasniku Grada Paga br. 12/17.

Na navedeni Plan gospodarenja otpadom Grada Paga za razdoblje od 2017. do 2022. godine Upravni odjel za prostorno uređenje, zaštitu okoliša i komunalne poslove Zadarske županije izdao je prethodnu suglasnost na Prijedlog Plana gospodarenja otpadom Grada Paga za razdoblje 2017. - 2022. godine

Dana 31.07.2021. na snagu je stupio novi Zakon o gospodarenju otpadom (NN br. 84/21) (ZGO) te jedinice lokalne samouprave (JLS) nisu više u obvezi izrade Plana gospodarenja otpadom. Temeljem čl. 173. st. 3. ZGO-a izvršno tijelo JLS dužno je za 2021., 2022., i 2023. godinu dostaviti godišnje izvješće o provedbi Plana gospodarenja otpadom Republike Hrvatske za

prethodnu kalendarsku godinu jedinici područne (regionalne) samouprave (JP(R)S) i objaviti ga u svom službenom glasilu do 31. ožujka tekuće godine.

2 OBVEZE JEDINICE LOKALNE SAMOUPRAVE

Sukladno Zakonu o gospodarenju otpadom (NN br. 84/21) (ZGO) izvršno tijelo (IT)/predstavničko tijelo (PT) JLS dužno je na svom području osigurati uvjete i provedbu propisanih mjera gospodarenja otpadom:

1. osigurati da davatelj javne usluge preda miješani komunalni otpad u centar za gospodarenje otpadom i sklopiti sporazum s davateljem javne usluge kojim se uređuju odnosi u svezi s predajom miješanog komunalnog otpada (čl. 13. ZGO) – IT
2. osigurati obavljanje javne usluge sakupljanja komunalnog otpada putem spremnika od pojedinog korisnika koja uključuje prikupljanje: miješanog komunalnog otpada, biootpada, reciklabilnog komunalnog otpada, glomaznog otpada jednom godišnje te uslugu preuzimanja otpada u reciklažnom dvorištu i uslugu prijevoza i predaje otpada ovlaštenoj osobi (čl. 64. ZGO) -IT
3. donijeti Odluku o načinu pružanja javne usluge (čl. 66. ZGO) – PT
4. voditi popis korisnika usluge u čije ime je preuzelo obvezu sufinanciranja cijene javne usluge (čl. 66. ZGO) – IT
5. donijeti Odluku o dodjeli obavljanja javne usluge i koncesije za javnu uslugu za područje pružanja javne usluge (čl. 68. ZGO) – PT
6. prije nego je dana suglasnost na prijedlog cjenika odnosno prijedlog izmjene cjenika, provjeriti da je prijedlog cjenika u skladu sa ZGO te da predložene cijene potiču korisnika usluge da odvojeno predaje biootpad, reciklabilni komunalni otpad, glomazni otpad i opasni komunalni otpad od miješanog komunalnog otpada te da, kad je to primjenjivo, kompostira biootpad, te se o provjerenom očitovati (čl. 77. ZGO) – IT
7. osigurati putem sredstava javnog informiranja, mrežne stranice, dostavom pisane obavijesti ili na drugi za korisnika usluge prikladan način osigurati da je korisnik usluge, prije sklapanja Ugovora o korištenju javne usluge ili izmjene i/ili dopune Ugovora, upoznat s propisanim odredbama kojima se uređuje sustav sakupljanja komunalnog otpada, Ugovorom i pravnim posljedicama (čl. 78. ZGO) – IT
8. na svojim mrežnim stranicama objaviti i ažurno održavati informacije o lokacijama mobilnih i reciklažnih dvorišta po naseljima i lokacijama spremnika za odvojeno sakupljanje komunalnog otpada postavljenih na javnoj površini (čl. 83. ZGO) – IT
9. osigurati odvojeno prikupljanje otpadnog papira i kartona, stakla, metala, plastike, biootpada, drva, tekstila, ambalaže, električne i elektroničke opreme, baterija i akumulatora i glomaznog otpada, uključujući otpadne madrace i namještaj na način da se osigura na području JLS u kojoj ima 3000 stanovnika ili manje, a u kojoj se ne nalazi reciklažno dvorište, dostupnost mobilnog reciklažnog dvorišta. Također na području naselja u kojem se ne nalazi reciklažno dvorište, osigurati dostupnost mobilnog

reciklažnog dvorišta najmanje jednom svakih devedeset dana. Osigurati usluge prijevoza glomaznog komunalnog otpada na zahtjev korisnika usluge (čl. 84. ZGO) – IT

10. osigurati provedbu propisanih mjera u sustavu sakupljanja posebnih kategorija otpada (otpadni tekstil i obuća, otpadna ambalaža, otpadne gume, otpadna ulja, otpadne baterije i akumulatori, otpadna vozila, građevni otpad i otpad koji sadrži azbest, medicinski otpad, otpadna električna i elektronička oprema, otpad iz proizvodnje titan dioksida, otpadni polikloririani bifenili i polikloririani terfenili, plastika za jednokratnu uporabu i ribolovni alati koji sadrže plastiku) (čl.88.ZGO) – IT
11. donijeti odluku o sprječavanju odbacivanja otpada koja sadrži mjere sprječavanja protuzakonitog odbacivanja otpada i mjere uklanjanja protuzakonito odbačenog otpada, uključujući i kad je to primjenjivo, mjere uklanjanja naplavljenog morskog otpada (čl.113. ZGO) – PT
12. osigurati godišnje provedbe informativnih aktivnosti u svezi gospodarenja otpadom na svojem području, a osobito najmanje jednu javnu tribinu, te informativne publikacije o gospodarenju otpadom (čl.114. ZGO) – IT
13. uspostaviti i ažurno održavati mrežne stranice sa svim bitnim informacijama o gospodarenju otpadom na svojem području (čl.114. ZGO) – IT
14. osigurati nadzor nad primjenom ZGO i propisa donesenih na temelju ZGO u dijelu koji se odnosi na javnu uslugu sakupljanja komunalnog otpada, spaljivanje otpada od strane fizičkih osoba te na nepropisno skladištenje, ostavljanje, odbacivanja ili odlaganje otpada od strane fizičke osobe ili nepoznatih osoba protivno ZGO od strane osoba koje obavljaju poslove službe nadležne za komunalni red JLS, ako u ZGO nije određeno drukčije (čl.136. ZGO) – IT

Više jedinica lokalne samouprave mogu sporazumno osigurati zajedničku provedbu propisanih mjera gospodarenja otpadom.

3 DOKUMENTI PROSTORNOG UREĐENJA GRADA PAGA

Reciklažno dvorište na prostoru Grada Paga je započelo s radom 1. travnja 2017. godine. Predviđa se daljnja izgradnja i uređenje reciklažnog dvorišta. Reciklažno dvorište u Gradu Pagu je dio složene građevine, koje se odnosi na prostor na odlagalištu neopasnog otpada Sv. Kuzam, koji je u funkciji prihvata, sortiranja i skladištenja prethodno odvojeno sakupljenih sastavnica komunalnog otpada.

Izrađena je projektno-tehnička dokumentacija za izgradnju centra za gospodarenje otpadom i pretovarnih stanica na području Zadarske županije za sufinanciranje iz EU fondova (2014. godine). U sklopu te dokumentacije izrađen je idejni projekt „Pretovarna stanica na lokaciji Grada Paga (IPZ Uniprojekt Terra d.o.o., travanj 2014.). Lokacija planirane pretovarne stanice Grada Paga nalazi se u središnjem dijelu otoka, uz cestu Pag – Gorica - Povljana, oko 800 m južno od naselja Gorica, odnosno oko 7 km jugoistočno od grada Paga. Izgradnja pretovarne

stanice Grada Paga planirana je na dijelu k.č.br 2358/1 k.o. Dinjiška. Površina parcele je 9.945 m^2.

Nije određena lokacija za gospodarenje građevnim otpadom na području Grada Paga, ali odlaganje građevinskog otpada moguće je na lokaciji kamenoloma Gorica.

Odlagalište otpada Sv. Kuzam u Pagu je odlagalište neopasnog otpada, na koje se otpad odlaže od 1982. godine. Odlagalište otpada Sv. Kuzam je uređeno i sanirano. Odlagalište je smješteno na novoformiranoj k.č.br. 6580 u k.o. Pag. Ishodovana je građevinska dozvola za izgradnju hale Etapa 2. Faza 2. , izmjene i dopune potvrde na glavni projekt Etapa 1. Faza 1. o Etapa 2. Faza 1., te je proveden postupak nabave za izradu glavnog projekta proširenje plohe za odlaganje otpada Etapa 1. Faza 3. Izrađena je projektna dokumentacija za Etapu 3.

4 PLAN GOSPODARENJA OTPADOM GRADA PAGA

Plan gospodarenja otpadom na području Grada Paga izrađen je u lipnju 2017. godine za razdoblje 2017. - 2022. godine. Odluka o donošenju Plana objavljena je u Službenom glasniku Grada Paga br. 12/2017. Nisu rađene izmjene/dopune Plana.

Na navedeni Plan gospodarenja otpadom Grada Pag za razdoblje od 2017. do 2022. godine ishodovao je suglasnosti od Zadarske županije.
Plan gospodarenja otpadom Grada Paga za razdoblje 2017. – 2022. godine, usklađen sa Planom gospodarenja otpadom u Republici Hrvatskoj za razdoblje 2017. - 2022. godine (NN br. 3/17), sadrži:

- Analizu te ocjenu stanja i potreba u gospodarenju otpadom, uključujući ostvarivanje ciljeva
- Podatke o vrstama i količinama proizvedenog otpada, odvojeno sakupljenog otpada, odlaganju komunalnog i biorazgradivog otpada te ostvarivanju ciljeva
- Podatke o postojećim i planiranim građevinama i uređajima za gospodarenje otpadom te statusu sanacije neusklađenih odlagališta i lokacija onečišćenih otpadom
- Podatke o lokacijama odbačenog otpada i njihovom uklanjanju
- Plan sprječavanja nastanka otpada uključujući izobrazno – informativne aktivnosti i akcije prikupljanja otpada
- Opće mjere za gospodarenje otpadom, opasnim otpadom i posebnim kategorijama otpada
- Mjere prikupljanja miješanog komunalnog otpada i biorazgradivog komunalnog otpada
- Mjere odvojenog prikupljanja otpadnog papira, metala, stakla i plastike te krupnog (glomaznog) komunalnog otpada
- Popis projekata važnih za provedbu odredbi plana
- Organizacijske aspekte, izvore i visinu financijskih sredstava za provedbu mjera gospodarenja otpadom
- Rokove i nositelje izvršenja plana

U sljedećoj tablici prikazani su ciljevi za gospodarenje otpadom koji se moraju dostići do 2022. godine.

Tablica 2. Ciljevi za gospodarenje otpadom koje je potrebno postići do 2022. godine u odnosu na 2015. godinu

Br.	Cilj		
1.	Unaprijediti sustav gospodarenja komunalnim otpadom	Cilj 1.1	Smanjiti ukupnu količinu proizvedenog komunalnog otpada za 5%
		Cilj 1.2	Odvojeno prikupiti 60% mase proizvedenog komunalnog otpada (prvenstveno papir, staklo, plastika, metal, biootpad i dr.)
		Cilj 1.3	Odvojeno prikupiti 40% mase proizvedenog biootpada koji je sastavni dio komunalnog otpada
		Cilj 1.4	Odložiti na odlagališta manje od 25% mase proizvedenog komunalnog otpada
2.	Unaprijediti sustav gospodarenja posebnim kategorijama otpada	Cilj 2.1	Odvojeno prikupiti 75% mase proizvedenog građevnog otpada
		Cilj 2.2	Uspostaviti sustav gospodarenja otpadnim muljem iz uređaja za pročišćavanje otpadnih voda
		Cilj 2.3	Unaprijediti sustav gospodarenja otpadnom ambalažom
		Cilj 2.4	Uspostaviti sustav gospodarenja morskim otpadom
		Cilj 2.5	Uspostaviti sustav gospodarenja otpadnim brodovima, podrtinama i potonulim stvarima na morskom dnu
		Cilj 2.6	Unaprijediti sustav gospodarenja ostalim posebnim kategorijama otpada
3.	Unaprijediti sustav gospodarenja opasnim otpadom		
4.	Sanirati lokacije onečišćene otpadom		
5.	Kontinuirano provoditi izobrazno-informativne aktivnosti		
6.	Unaprijediti informacijski sustav gospodarenja otpadom		
7.	Unaprijediti nadzor nad gospodarenjem otpadom		
8.	Unaprijediti upravne postupke u gospodarenju otpadom		

*Izvor: Plan gospodarenja otpadom Republike Hrvatske za razdoblje 2017. – 2022. godine

U sljedećoj tablici prikazane su mjere za ostvarivanje ciljeva navedenih u prethodnoj tablici koje se odnose za JLS.

Tablica 3. Mjere za ostvarivanje ciljeva za gospodarenje otpadom koje se odnose za JLS

Br.	Mjera	Opis
1.1.1	Mjere definirane Planom sprječavanja nastanka otpada	Mjere koje mogu utjecati na okvirne uvjete koji se odnose na stvaranje otpada: - Poticanje ponovnog korištenja materijala od rušenja - Organizacija informativno-edukativnih kampanja na temu sprječavanja nastanka otpada od hrane - Rad na unaprjeđenju sustava prikupljanja i obrade podataka o otpadu od hrane Mjere koje mogu utjecati na fazu proizvodnje i distribucije: - Promicanje održive gradnje - Uspostava sustava doniranja hrane Mjere koje mogu utjecati na fazu potrošnje i korištenja: - Organizacija komunikacijske kampanje za građane - Poticanje sprječavanja nastanka otpadnih plastičnih vrećica - Promicanje kućnog kompostiranja - Poticanje »zelene« i održive javne nabave - Poticanje razmjene i ponovne uporabe isluženih proizvoda
1.1.3	Kućno kompostiranje	Ova mjera uključuje: – nabavu i distribuciju kućnih kompostera – izradu edukacijsko informativnih materijala – organizaciju promidžbenih aktivnosti i radionica Obzirom da primjena kućnog kompostiranja ovisi o dostupnim površinama za korištenje proizvedenog komposta, prioritet za provođenje ove mjere su ruralna područja, odnosno predgrađa urbanih sredina s većim brojem samostalnih stambenih jedinica s okućnicom.
1.2.1	Nabava opreme, vozila i plovila za odvojeno prikupljanje papira, kartona, metala, plastike, stakla i tekstila	Ova mjera uključuje nabavu opreme, vozila i plovila za odvojeno prikupljanje papira, metala, plastike, stakla i tekstila Preporuča se ovu mjeru provoditi zajedno s mjerom 1.2.2. gdje god je to moguće kao cjeloviti projekt.
1.2.2	Izgradnja postrojenja za sortiranje odvojeno prikupljenog papira, kartona, metala, stakla, plastike i dr. (sortirnica)	Ova mjera uključuje izgradnju i opremanja novih, te po potrebi povećanje kapaciteta i unaprjeđenje tehnologije postojećih postrojenja za sortiranje odvojeno prikupljenog otpadnog papira, kartona, metala, stakla, plastike i dr.
1.2.3	Izgradnja reciklažnih dvorišta	Ova mjera uključuje: – izgradnju i opremanje reciklažnih dvorišta – provedbu izobrazno informativnih aktivnosti za lokalno stanovništvo – nabava mobilnih reciklažnih dvorišta
1.2.4	Uvođenje naplate prikupljanja i obrade miješanog i biorazgradivog komunalnog otpada po količini	Ova mjera uključuje: – obračun naplate javne usluge prikupljanja miješanog i biorazgradivog komunalnog otpada na način da se korisnika javne usluge potiče na odvajanje otpada, odnosno na smanjenje količine proizvedenog otpada.
1.3.2	Nabava opreme i vozila za odvojeno prikupljanje biootpada	Ova mjera uključuje nabavu opreme i vozila za odvojeno prikupljanje biootpada. Preporuča se provoditi ovu mjeru zajedno s mjerom 1.3.3. gdje je to moguće kao cjeloviti projekt.
1.3.3	Izgradnja postrojenja za biološku obradu odvojeno prikupljenog biootpada	Ova mjera uključuje izgradnju i opremanje novih, te povećanje kapaciteta i unaprjeđenje tehnologije postojećih postrojenja za biološku obradu odvojeno prikupljenog biootpada aerobnim ili anaerobnim postupcima.
1.4.2	Praćenje udjela biorazgradivog otpada u miješanom komunalnom otpadu	Mjera uključuje redovite analize sastava miješanog komunalnom otpadu za potrebe praćenja ciljeva i određivanja udjela biorazgradive komponente u otpadu.
2.1.2	Izgradnja i opremanje reciklažnih dvorišta za građevni otpad	Ova mjere uključuje:

Br.	Mjera	Opis
		– izgradnju i opremanja novih te povećanje kapaciteta postojećih (može uključivati i mobilno postrojenje za recikliranje građevnog otpada) – unaprjeđenje tehnologije postojećih reciklažnih dvorišta za građevni otpada
2.2.2	Uspostaviti sustav gospodarenja muljem	Mjera uključuje izgradnju građevina i uređaja za obradu mulja sa svrhom pripreme mulja za primjenu sukladno traženim kriterijima koje mulj mora zadovoljiti za korištenje na planiranim površnima. Građevine uključuju kompostišta, digestore te uređaje za miješanje s drugim materijalima radi proizvodnje specifičnih proizvoda (npr. pepeo iz ložišta biomase).
2.4.3	Interventno prikupljanje i zbrinjavanje morskog otpada	Mjera uključuje izradu protokola za slučaj iznenadnog onečišćenja morskim otpadom s pregledom nadležnosti i postupovnih procedura.
2.6.2	Izrada Studije procjene količine otpada koji sadrži azbest po županijama	Ova mjera uključuje izradu Studije procjene količine otpada koji sadrži azbest po županijama, a za koji se procjenjuje da će nastati u ovom planskom razdoblju.
2.6.3	Izgradnja odlagališnih ploha za odlaganje građevnog otpada koji sadrži azbest	Ova mjera uključuje izgradnju ploha za odlaganje građevnog otpada koji sadrži azbest.
4.1.	Izrada Plana zatvaranja odlagališta neopasnog otpada	U sklopu ove mjere izraditi će se Plan zatvaranja odlagališta neopasnog otpada za područje svake županije na temelju postojećih raspoloživih kapaciteta i drugih relevantnih kriterija, a koji će uključiti i daljnje odlaganje otpada nakon 31.12.2018. godine na usklađena odlagališta.
4.2.	Sanacija odlagališta neopasnog otpada	Ova mjera uključuje sanacije odlagališta neopasnog otpada.
4.5.	Sanacija lokacija onečišćenih otpadom odbačenim u okoliš	Ova mjera uključuje uklanjanje otpada odbačenog u okoliš, uključujući speleološke objekte te sprječavanje ponovnog odbacivanja otpada na tim lokacijama.
5.2	Provedba aktivnosti predviđenih Programom izobrazno-informativnih aktivnosti o održivom gospodarenju otpadom	Ova mjera uključuje provođenje svih aktivnosti definiranih Programom izobrazno-informativnih aktivnosti o održivom gospodarenju otpadom.
7.1	Izobrazba svih sudionika uključenih u nadzor gospodarenja otpadom	Ova mjera uključuje izobrazbu djelatnika službi za komunalno redarstvo JLS i inspektore zaštite okoliša.

*Izvor: Plan gospodarenja otpadom Republike Hrvatske za razdoblje 2017. – 2022. godine

Plan gospodarenja otpadom Grada Paga izrađen je sukladno Zakonu o održivom gospodarenju otpadom (NN br. 94/13).

Plan gospodarenja otpadom Grada donosi gradsko vijeće, uz prethodnu suglasnost upravnog tijela jedinice područne (regionalne) samouprave nadležnog za poslove zaštite okoliša.

Stavkom 3. članka 173. Zakona o gospodarenju otpadom (NN br. 84/2021) propisano je da je izvršno tijelo jedinice lokalne samouprave dužno dostaviti godišnje izvješće o provedbi Plana za prethodnu kalendarsku godinu jedinici područne (regionalne) samouprave i objaviti ga u svom službenom glasilu do 31. ožujka tekuće godine.

5 ANALIZA, OCJENA STANJA I POTREBA U GOSPODARENJU OTPADOM NA PODRUČJU GRADA PAGA UKLJUČUJUĆI OSTVARIVANJE CILJEVA

Komunalna tvrtka

Sakupljanje otpada vrši komunalna tvrtka Čistoća Pag d.o.o.

Odlagalište otpada Sv. Kuzam u Pagu je odlagalište neopasnog otpada, na koje se otpad odlaže od 1982. godine. Odlagalište otpada je uređeno i sanirano. Smješteno je na novoformiranoj k.č.br. 6580 u k.o. Pag. Čistoća Pag d.o.o. je voditelj aktivnosti na postojećem odlagalištu koje treba pripremiti za daljnje uređenje/ulaganje te zatvoriti za rad nakon izgradnje regionalnog odlagališta otpada na nivou Županije.

Vozila za odvojeno prikupljanje otpada

U sljedećoj tablici su prikazana vozila za odvojeno prikupljanje otpada komunalne tvrtke Čistoća Pag d.o.o.

Tablica 4. Vozni park u komunalnoj tvrtki Čistoća Pag d.o.o.

Naziv i adresa komunalne tvrtke	Broj vozila i vrsta
Čistoća Pag d.o.o. Braće Fabijanić 1, 23250 Pag	1. MAN TGM – ROTOPRES FAUN – zapremnine 16 m^3 (2008. god) – kamion smećar 2. IVECO EUROCARGO – zapremnine 9 m^3 (2004. god) – kamion smećar s ugrađenom hidrauličnom cijevi za podizanje podzemnih spremnika 3. IVECO DAILY – zapremnine 5 m^3 (2005. god.) – kamion kiper 4. MITSUBISHI CANTER – SAR 500 SAR – zapremnine 5 m^3 (2014. god.) – kamion smećar s ugrađenom hidrauličnom cijevi za podizanje podzemnih spremnika 5. MAN – podizač spremnika 5 m^3 s kranom (1998. godina) 6. PIAGGIO PORTER – zapremnine 3,5 m^3 (2017.) – kamion kiper 7. RENAULT MASTER – gospodarsko teretno vozilo, otvoreni sanduk (2003.) 8. FIAT DUCATO - gospodarsko teretno vozilo, otvoreni sanduk (2014.)

Naziv i adresa komunalne tvrtke	Broj vozila i vrsta
	9. MITSUBISHI FUSO - Vozilo za miješani komunalni otpad – zapremnine 7,5 m 3 (2018.) 10. ISUZU - Vozilo za miješani komunalni otpad – zapremnine 7,5 m 3 (2017.) 11. GASTONE N1 – ELEKTRIČNO VOZILO – malo teretno vozilo, otvoreno sanduk (2019.)

** Izvor: Čistoća Pag d.o.o.*

Oprema za odvojeno prikupljanje otpada

Selektivno sakupljanje otpada za stanovnike povijesne jezgre Paga osigurano je putem 7 podzemnih spremnika, 2 podzemna spremnika za biorazgradivi komunalni otpad kao i 5 podzemnih spremnika za selektivni otpad. Podzemni spremnici postavljeni su u ulici Andrije Hebranga, 3 podzemna spremnika ukupnog kapaciteta od 3000 l i u ulici Van grada 4 podzemna spremnika ukupnog kapaciteta 4000 l.

Izvan stare gradske jezgre miješani komunalni otpad prikuplja se na kućnom pragu putem spremnika pojedinih korisnika. Stanovništvu su podijeljena 2262 čipirana spreminika kapacitet 60, 80, 120, 240, 360 i 1100 l.

Krupni (glomazni) otpad prikuplja se na kućnom pragu na zahtjev korisnika javne usluge. Stanovnici ujedno mogu glomazni otpad predati u reciklažno dvorište.

Na području Grada Paga odvojeno sakupljanje biootpada nije provedeno, nabavljeni su spremnici, isti su čipirani te će biti podijeljeni stanovništvu.

Na kućnom pragu nije potpunosti uspostavljeno odvojeno sakupljanje biootpada, čije je prikupljanje propisano Uredbom o gospodarenju komunalnim otpadom (NN 50/17, 84/19), ali je Čistoća d.o.o. 2017. podijelila građanima kućne kompostere, a dio stanovnika skuplja biootpad i putem vrtnih kompostera.

U Gradu ne postoje zeleni otoci budući da se otpad prikuplja na kućnom pragu.

Grad Pag osigurao je funkcioniranje 2 lokacije sa postavljenim spremnicima na javnim površinama za odvojeno prikupljanje otpada. U sljedećoj tablici prikazan je razmještaj spremnika za odvojeno prikupljanje otpada po lokacijama.

Tablica 5. Lokacije podzemnih spremnika na području Grada Paga

Redni broj	Lokacija	Vrsta otpada i broj spremnika	Kapacitet spremnika
1.	Ulica Vangrada, Pag	papir (1), staklo (1), plastika/metal (1), biootpad (1)	1100 litara (podzemni spremnici)
2.	Ulica Andrije Hebranga, Pag	papir (1), plastika/metal (1), biootpad (1)	1100 litara (podzemni spremnici)

Reciklažno dvorište

Reciklažno dvorište na prostoru Grada Paga je započelo s radom 1. travnja 2017. godine i unutar njega se vrši sakupljanje problematičnog otpada koje se potom predaje ovlaštenom sakupljaču na daljnji postupak (obradu ili izvoz). Unutar reciklažnog dvorišta se planira nabava zatvorenog mobilnog kontejnerskog sklopa za provedbu procesa ubrzane aerobne razgradnje biootpada u kontroliranim uvjetima. Tijekom 2021. godine ono nije nabavljeno.

Grad Pag u 2021. godini nije osigurao mobilno reciklažno dvorište.

Kutak ponovne uporabe

Na području Grada Paga Kutak za ponovnu uporabu proizvoda se planira uspostaviti u sklopu reciklažnog dvorišta.

Centar za ponovnu uporabu

Grad nema u planu izgradnju Centra za ponovnu uporabu. Međutim, planira se uspostava Kutka za ponovnu uporabu proizvoda u sklopu reciklažnog dvorišta.

Reciklažno dvorište za građevinski otpad

Nije određena lokacija za gospodarenje građevnim otpadom na području Grada Paga, ali odlaganje građevinskog otpada moguće je na lokaciji kamenoloma Gorica.

Sortirnica

Grad Pag planira izgraditi sortirnicu u sklopu reciklažnog dvorišta, ali u 2021. godini ona nije napravljena.

Kompostane

Izgradnja kompostane na području Grada Paga nije u planu.

Bioplinsko postrojenje

Na području Grada nije u planu izgradnja bioplinskog postrojenja.

Građevina za gospodarenje muljem iz uređaja za pročišćavanje otpadnih voda

Na području Grada nije u planu izgradnja građevine za gospodarenje muljem iz uređaja za pročišćavanje otpadnih voda budući da se određene količine sukladno dozvoli mogu odložiti na odlagalište.

Oprema za sjeckanje granja i vrtnog otpada

Čistoća Pag d.o.o. posjeduje sjeckalicu granja i vrtnog otpada u sklopu reciklažnog dvorišta.

Kućno kompostiranje

Na području Grada Paga odvojeno sakupljanje biootpada provedeno je postavljanjem dva podzemna spremnika za biootpad u Ulici Andrije Hebranga i Ulici Vangrada. Na kućnom pragu nema odvojenog sakupljanja biootpada putem spremnika. Čistoća d.o.o. je građanima u 2017. godini podijelila kućne kompostere, a dio stanovništva biootpad prikuplja i putem vrtnih kompostera.

Cjenik javne usluge prikupljanja miješanog komunalnog otpada i uvođenje stimulativnih poticaja

U 2019. godini je donesena Odluka o načinu pružanja javne usluge prikupljanja miješanog komunalnog otpada i biorazgradivog komunalnog otpada na području Grada Paga (Službeni glasnik Grada Paga br. 05/2019), prema kojoj je kriterij količine utvrđen prema zaduženom volumenu spremnika te broju pražnjenja spremnika.
Ne planira se uvođenje stimulativnih poticaja**,** odnosno, popusta na cijenu prikupljanja komunalnog otpada za one skupine korisnika koji dostižu odgovarajuće ciljeve u odvojenom prikupljanju otpada.

Informatički sustav evidencije količine i vrste otpada

Evidencija predanog otpada na kućnom pragu od strane stanovnika Grada Paga provodi se od 01.06.2018. godine. Korisnici jezgre Grada, koji koriste podzemne spremnike, koriste kartice od 01.04.2017. godine.

Služba komunalnog redarstva

U službi komunalnog redarstva u sezoni se nalaze 6 komunalna redara a trenutno su zaposlena 2 komunalna redara.

Sanacija lokacija onečišćenih nepropisno odbačenim otpadom

Na području Grada Paga postoje površine onečišćene neodgovarajućim i nekontroliranim odlaganjem različitih vrsta otpada tzv. „divlja“ odlagališta otpada, i to na slijedećim lokacijama:

- uz staru cestu Pag - Košljun (LC 63006)

- Bartol – K.O. Dinjiška kč.br. 2563

- Vodice – Veli Brig (bivše eksploatacijsko polje pijeska Žestoko)

- Vlašići (kč.br. 2533/1 – Bijela Glavica)

Nelegalno odlagalište otpada na lokaciji “Vodice - Veli Brig“ smješteno je u nekadašnjem eksploatacijskom polju pijeska „Žestoko“ u jugozapadnom dijelu grada Paga.

Uz staru cestu Pag – Košljun nalazi se drugo nelegalno odlagalište otpada. Parcele uz lokalnu cestu Pag – Košljun na kojima se baca otpad su u privatnom vlasništvu, a zemljište je namijenjeno za poljoprivredu.

Lokacija „Bartol“ nalazi se uz asfaltiranu državnu cestu 108 Gorica – Povljana na kč.br. 2563 K.O. Dinjiška, koja je u privatnom vlasništvu, namijenjenom za poljoprivredu. Lokacija ovog odlagališta je udaljena samo 700 m od vodocrpilišta „Velo Blato“ i istoimenog ornitološkog rezervata u kojem se mogu naći mnogobrojne ptice močvarice na svojim godišnjim migracijama.

Navedene lokacije su u postupku saniranja.

Oznaka zemljišta katastarske čestice 2533/1 je pašnjak i neplodno zemljište i u vlasništvu je Grada Paga. Na navedenoj lokaciji nepropisno je odložen građevinski otpad, azbest, glomazni otpad, vuna, miješani komunalni otpad, itd.

Informativne aktivnosti

Na području Grada u 2021. godini provodile su se informativne aktivnosti u vezi gospodarenja otpadom (slanje letaka uz račune).

Eko – akcije

Na području Grada u 2021. godini provodile su se akcije prikupljanja otpada čišćenje deponija u nastajanju.

6 PODACI O VRSTAMA I KOLIČINAMA PROIZVEDENOG OTPADA, ODVOJENO SAKUPLJENOG OTPADA, ODLAGANJU KOMUNALNOG I BIORAZGRADIVOG OTPADA TE OSTVARIVANJU CILJEVA NA PODRUČJU GRADA PAGA

Sustav organiziranog načina prikupljanja, odvoza i odlaganja otpada uspostavljen je na cjelokupnom području Grada. Odvozom otpada obuhvaćena su sva naselja u Gradu. Prema podacima popisa stanovništva iz 2021. godine, u Gradu živi ukupno 3.238 stanovnika.
Odvoz otpada vrši komunalna tvrtka Čistoća Pag d.o.o.
Tijekom 2021. godine Grad Pag na odlagalištu Sv. Kuzam odložio je 1.539,2 t mješovitog komunalnog otpada.

Tablica 6. Podaci o vrstama i količinama proizvedenog i odvojeno prikupljenog otpada u 2021. godini

Redni broj	Područje sa kojeg je otpad skupljen (općina/grad)	Broj stanovnika obuhvaćen skupljanjem	Ključni broj otpada	Naziv otpada	Ukupno sakupljeno (preuzeto u tekućoj godini), t
1.	Grad Pag	3.238	150101	Ambalaža od papira i kartona	88,01
2.	Grad Pag	3.238	150102	Ambalaža od plastike	99,22
3.	Grad Pag	3.238	150104	Metalna ambalaža	9,25
4.	Grad Pag	3.238	150107	Staklena ambalaža	41,5
5.	Grad Pag	3.238	200101	Papir i karton	57,05
6.	Grad Pag	3.238	200102	Staklo	0
7.	Grad Pag	3.238	200110	Odjeća	0,2

8.	Grad Pag	3.238	200111	Tekstil	2,3
9.	Grad Pag	3.238	200125	Jestiva ulja	0,25
10.	Grad Pag	3.238	200135	Odbačena el. I elektronička oprema koja sadrži opasne komponente	7,97
11.	Grad Pag	3.238	200139	Plastika	29,14
12.	Grad Pag	3.238	200140	Metali	31,11
13.	Grad Pag	3.238	200201	Biorazgradivi otpad	125
14.	Grad Pag	3.238	200307	Glomazni otpad	114,7
15.	Grad Pag	3.238	200301	Miješani komunalni otpad	1539,16

**Izvor: Grad Pag*

Tijekom turističke sezone povećava se broj turista te time i količine nastalog otpada te će se stoga na području Grada proizvesti i skupiti više komunalnog otpada nego u periodu van sezone.

Na području Grada nalazi se odlagalište otpada Sv. Kuzam

Tablica 7. Podaci o odlagalištu otpada Sv. Kuzam

Tvrtka koja gospodari odlagalištem	JLS iz kojeg se odlaže otpad	Naziv odlagališta	Ukupna količina odloženog miješanog komunalnog otpada (t)	količina biorazgradive komponente (t)
Sveti Kuzam, (k.č.br. 6580 u k.o. Pag)	Čistoća Pag d.o.o.	Grad Pag	1.539,2	

U 2021. godini Grad je ostvario sljedeće ciljeve:

- prikupljanje miješanog komunalnog otpada sa cijelog područja Grada

- prikupljanje otpadnog papira i plastike u spremnicima i tipiziranim vrećicama na kućnom pragu

- odvoz glomaznog otpada po pozivu korisnika

- postavljanje zelenih otoka za odvojeno prikupljanje otpadnog papira, plastike, stakla, metala i tekstila

- naplata sakupljanja otpada vrši se po volumenu

- uspostavljen sustav za zaprimanje obavijesti o nepropisno odbačenom otpadu

7 PODACI O POSTOJEĆIM I PLANIRANIM GRAĐEVINAMA I UREĐAJIMA ZA GOSPODARENJE OTPADOM TE STATUS SANACIJE NEUSKLAĐENIH ODLAGALIŠTA I LOKACIJA ONEČIŠĆENIH OTPADOM

Odlagalište otpada Sv. Kuzam u Pagu je odlagalište neopasnog otpada koje je uređeno i sanirano-otpad se odlaže na sanitaran način. Smješteno je na novoformiranoj k.č.br. 6580 u k.o. Pag. Čistoća Pag d.o.o. je voditelj aktivnosti na postojećem odlagalištu koje treba pripremiti za daljnje uređenje/ulaganje te zatvoriti za rad nakon izgradnje regionalnog odlagališta otpada na nivou Županije. Ukupna površina odlagališta iznosi 1,7 ha. Ukupno projektirani kapacitet na odlagalištu Sv. Kuzam iznosi 99.045 m^3, dok raspoloživi kapacitet iznosi 25.000 m^3 . Odlagalište „Sv. Kuzam“ je odlagalište je sanirano što znači da ispunjava kriterije za nastavak rada. Procijenjeno je da odlagalište ima kapacitete za nastavak rada. Na ovo odlagalište će se nastaviti odlagati otpad koji se do zatvaranja odlagao na odlagalište „Vulina Draga“.

Tablica 8. Odlagalište otpada Sv. Kuzam

Naziv odlagališta	Prekrivanje (dnevno)	Potpuna ograda	Sustav odvodnje procjednih	Sustav otplinjavanja	Iskorištavanje plina u energetske svrhe	Kontrola količine odlaganja - vaga	Status operativnosti	Status sanacije
Sveti Kuzam	da	da	da	da	ne	da	aktivno	Sanirano – otpad se odlaže na sanitaran način

Reciklažno dvorište na prostoru Grada Paga je započelo s radom 1. travnja 2017. godine i unutar njega se vrši sakupljanje problematičnog otpada koje se potom predaje ovlaštenom sakupljaču na daljnji postupak (obradu ili izvoz). Reciklažno dvorište u Gradu Pagu je dio složene građevine, koje se odnosi na prostor na odlagalištu neopasnog otpada Sv. Kuzam, koji je u funkciji prihvata, sortiranja i skladištenja prethodno odvojeno sakupljenih sastavnica komunalnog otpada. Unutar reciklažnog dvorišta se planira nabava zatvorenog mobilnog kontejnerskog sklopa za provedbu procesa ubrzane aerobne razgradnje biootpada u kontroliranim uvjetima, ali ono tijekom 2021. godine nije nabavljeno. Grad Pag planira izgraditi sortirnicu u sklopu reciklažnog dvorišta, ali tijekom 2021. godine ona nije izgrađena.

Na području Grada Paga planira se izgradnja pretovarne stanice. Lokacija planirane pretovarne stanice Grada Paga nalazi se u središnjem dijelu otoka, uz cestu Pag – Gorica - Povljana, oko 800 m južno od naselja Gorica, odnosno oko 7 km jugoistočno od grada Paga. Izgradnja pretovarne stanice Grada Paga planirana je na dijelu k.č.br 2358/1 k.o. Dinjiška.

Tablica 9. Postojeće/planirane građevine i uređaji za gospodarenje otpadom na području Grada Paga

Naziv građevine/uređaja za gospodarenje otpadom	Lokacija	Status	Planirani rok nabave sukladno Odluci o implementaciji Plana gospodarenja otpadom Republike Hrvatske za razdoblje 2017. – 2022. godine
Reciklažno dvorište	k.č.br. 6580 u k.o. Pag.	Izgrađeno	2017. godina
Pretovarna stanica	k.č.br 2358/1 k.o. Dinjiška	Planirano	2020. godina

8 PODACI O LOKACIJAMA ODBAČENOG OTPADA I NJIHOVOM UKLANJANJU

Na području Grada Paga nije uspostavljen sustav evidentiranja lokacija odbačenog otpada. Potrebno je uspostaviti sustav za zaprimanje obavijesti o nepropisno odbačenom otpadu. Ne provodi se redoviti godišnji nadzor područja jedinice lokalne samouprave radi utvrđivanja postojanja odbačenog otpada, a posebno lokacija na kojima je u prethodne dvije godine evidentirano postojanje odbačenog otpada.

Na području Grada Paga postoje površine onečišćene neodgovarajućim i nekontroliranim odlaganjem različitih vrsta otpada tzv. „divlja“ odlagališta otpada, i to na lokacijama prikazanim u sljedećoj tablici.

Tablica 10. Divlja odlagališta otpada

Redni broj	Lokacija odbačenog otpada	Procijenjena količina odbačenog otpada (t)	Vrsta nepropisno odloženog otpada	Procijenjena vrijednost uklanjanja odbačenog otpada s navedene lokacije (Kn)	Najbliže službeno odlagalište komunalnog otpada i udaljenost navedenog odlagališta	Da li je poznat obveznik uklanjanja otpada	Da li je za predmetnu lokaciju izdato Rješenje sukladno čl. 36. st. 3. Zakona o održivom gospodarenju otpadom
1.	VLAŠIĆI E 396087 N 4911391	15420	glomazni otpad, građevni otpad	3.084.000,00 kn	15 km	NE	NE, jer se radi o otpadu odbačenom prije više od 10 godina
2.	VLAŠIĆI 2 E 396978 N 4910739	720	glomazni otpad, građevni otpad	144.000,00 kn	15 km	NE	NE, jer se radi o otpadu odbačenom prije više od 10 godina
3.	DINJIŠKA (BARTUL) E 393482 N 4914757	540	glomazni otpad, građevni otpad	108.000,00 kn	11 km	NE	NE, jer se radi o otpadu odbačenom prije više od 10 godina
4.	GORICA E 389550 N 4917739	1800	glomazni otpad, građevni otpad	360.000,00 kn	3 km	NE	NE, jer se radi o otpadu odbačenom prije više od 10 godina
5.	KOŠLJUN E 387635 N 4919758	960	glomazni otpad, građevni otpad	192.000,00 kn	2 km	NE	NE, jer se radi o otpadu odbačenom prije više od 10 godina
6.	PAG (JULOVICA) E 385769 N 4923274	2304	glomazni otpad, građevni otpad	460.800,00 kn	7 km	NE	NE, jer se radi o otpadu odbačenom prije više od 10 godina
7.	PAG (SV. GRGUR) E 385258 N 492251	12480	glomazni otpad, građevni otpad	2.496.000,00 kn	4 km	NE	NE, jer se radi o otpadu odbačenom prije više od 10 godina
8.	PAG (FILINO) E 378846 N 4929886	540	glomazni otpad, građevni otpad	108.000,00 kn	20 km	NE	NE, jer se radi o otpadu odbačenom prije više od 10 godina
Procijenjena vrijednost uklanjanja nepropisno odbačenog otpada (bez PDV-a u Kn)				6.952.800,00 kn			

9 MJERE POTREBNE ZA OSTVARENJE CILJEVA SMANJIVANJA ILI SPRJEČAVANJA NASTANKA OTPADA, UKLJUČUJUĆI IZOBRAZNO-INFORMATIVNE AKTIVNOSTI I AKCIJE PRIKUPLJANJA OTPADA

Mjere za ostvarivanje ciljeva smanjivanja ili sprječavanja nastanka otpada još uvijek nisu prisutne u zadovoljavajućem obujmu u postojećem sustavu gospodarenja otpadom Grada. Najznačajniju prepreku smanjenju nastajanja otpada predstavlja relativno niska svijest stanovništva o otpadu kao problemu.

Da bi se uspješno provele mjere za smanjivanje i/ili spriječavanje nastanka otpada kao i ostale mjere potrebne za uspješnu provedbu sustava gospodarenja otpadom potrebno je kontinuirano educirati stanovništvo.

JLS dužna je o svom trošku, na odgovarajući način osigurati godišnje provedbu izobrazno-informativnih aktivnosti u vezi gospodarenja otpadom na svojem području, a osobito javne tribine, informativne publikacije o gospodarenju otpadom i objavu specijaliziranih priloga u medijima kao što su televizija i radio.

Na području Grada Paga u 2021. godini nije provedena javna tribina u svezi gospodarenja otpadom, ali su informativni letci podijeljeni uz račune.

Pravna i fizička osoba – obrtnik može, u suradnji s osobom koja posjeduje važeću dozvolu za gospodarenje vrstom otpada, koja će se prikupljati akcijom, organizirati akciju prikupljanja određenog otpada u svrhu provedbe sportskog, edukativnog, ekološkog ili humanitarnog sadržaja ukoliko je ishodila suglasnost nadležnog upravnog odjela jedinice lokalne samouprave.

Nadležni upravni odjel dužan je dostaviti izvješće o provedenim akcijama na svojem području Ministarstvu gospodarstva i održivog razvoja do 31. ožujka, tekuće godine za prethodnu kalendarsku godinu.

Na području Grada u 2021. godini provodile su se akcije prikupljanja otpada čišćenje deponija u nastajanju.

10 OPĆE MJERE ZA GOSPODARENJE OTPADOM, OPASNIM OTPADOM I POSEBNIM KATEGORIJAMA OTPADA

Prema Zakonu o gospodarenju otpadom (NN br. 84/21), izvršno tijelo jedinice lokalne samouprave dužno je:

1. Osigurati odvojeno prikupljanje otpadnog papira i kartona, stakla, metala, plastike, biootpada, drva, tekstila, ambalaže, električne i elektroničke opreme, baterija i akumulatora i glomaznog otpada, uključujući otpadne madrace i namještaj na način da osigura:

- funkcioniranje jednog ili više reciklažnih dvorišta odnosno mobilne jedinice na svom području
- osigurati dostupnost mobilnog reciklažnog dvorišta najmanje jednom svakih devedeset dana u naseljima grada u kojima se ne nalazi reciklažno dvorište
- uslugu prijevoza glomaznog komunalnog otpada na zahtjev korisnika usluge.

2. Osigurati obavljanje javne usluge sakupljanja komunalnog otpada putem spremnika od pojedinog korisnika koja uključuje prikupljanje: miješanog komunalnog otpada, biootpada, reciklabilnog komunalnog otpada

3. Na svojim mrežnim stranicama objaviti i ažurno održavati informacije o lokacijama mobilnih i reciklažnih dvorišta po naseljima i lokacijama spremnika za odvojeno sakupljanje komunalnog otpada postavljenih na javnoj površini

4. Osigurati nadzor nad primjenom ZGO i propisa donesenih na temelju ZGO u dijelu koji se odnosi na javnu uslugu sakupljanja komunalnog otpada, spaljivanje otpada od strane fizičkih osoba te na nepropisno skladištenje, ostavljanje, odbacivanja ili odlaganje otpada od strane fizičke osobe ili nepoznatih osoba protivno ZGO od strane osoba koje obavljaju poslove službe nadležne za komunalni red JLS, ako u ZGO nije određeno drukčije.

U sljedećoj tablici prikazane su opće mjere za gospodarenje otpadom, opasnim otpadom i posebnim kategorijama otpada koje su se provele u 2021. godini.

Tablica 11. Opće mjere za gospodarenje otpadom, opasnim otpadom i posebnim kategorijama otpada koje su se provele u 2021. godini na području JLS

Redni broj	Mjera gospodarenja otpadom	Troškovi provedbe mjere u kunama	Financiranje iz proračuna JLS	Financiranje iz sredstava FZOEU	Drugi način financiranja
1.	Sanacija odlagališta Sv.Kuzam	318.396,00 za izvlaštenje zemljišta te 302.336,25 kn za radove			
2.	Veterinarsku usluge (zbrinjavanje mrtvih domaćih životinja i kućnih ljubimaca)	10.000,00			

Redni broj	Mjera gospodarenja otpadom	Troškovi provedbe mjere u kunama	Financiranje iz proračuna JLS	Financiranje iz sredstava FZOEU	Drugi način financiranja
3.	Sufinanciranje nabave komunalne opreme (kante za biootpad)	65.218,50			
4.	Čišćenje javnih površina	207.356,25			

11 MJERE PRIKUPLJANJA MIJEŠANOG KOMUNALNOG OTPADA I BIORAZGRADIVOG KOMUNALNOG OTPADA, TE MJERE ODVOJENOG PRIKUPLJANJA OTPADNOG PAPIRA, METALA, STAKLA I PLASTIKE TE KRUPNOG (GLOMAZNOG) KOMUNALNOG OTPADA

Prikupljanjem miješanog komunalnog otpada i prikupljanjem biorazgradivog komunalnog otpada smatra se prikupljanje tog otpada na području pružanja usluge putem spremnika od pojedinih korisnika i prijevoz tog otpada do ovlaštene osobe za obradu tog otpada.

Prikupljanjem otpada obuhvaćeno je čitavo stanovništvo. Stanovništvu su podijeljene kante za komunalni otpad.

Selektivno sakupljanje otpada

Grad Pag osigurao je funkcioniranje lokacija na području naselja Grada Paga sa postavljenim spremnicima na javnim površinama za odvojeno prikupljanje otpada. (Tablica 5).

12 POPIS PROJEKATA VAŽNIH ZA PROVEDBU ODREDBI PLANA, ORGANIZACIJSKI ASPEKTI, IZVORI I VISINA FINANCIJSKIH SREDSTAVA ZA PROVEDBU MJERA GOSPODARENJA OTPADOM

Provedeni projekti kroz prethodnu godinu koji su važni za provedbu odredbi PGO-a navedeni su u sljedećoj tablici.

Tablica 12. Provedeni projekti kroz prethodnu godinu koji su važni za provedbu odredbi Plana

Redni broj	Naziv provedenog projekta	Utrošena financijska sredstva (kn)	Izvor financijskih sredstava
1.	Informativne aktivnosti u svezi gospodarenja otpadom – promidžbeni letci		
2.	Odvoz otpada		

13 ROKOVI I NOSITELJI IZVRŠENJA PLANA

U nastavku je navedeno što je predviđeno Planom gospodarenja otpadom za prethodnu godinu i što je od toga izvršeno.

Tablica 13. Popis mjera predviđenih Planom gospodarenja otpadom za 2021. godinu

Redni broj	Predviđeno PGO za 2021. godinu	Izvršeno DA/NE/DJELOMIČNO
1.	Informativne aktivnosti	DA
2.	Akcija prikupljanja otpada	NE
3.	Izobrazba svih sudionika uključenih u nadzor gospodarenja otpadom	DA

14 ZAKLJUČAK

Grad mora biti nositelj i pokretač svih mjera predloženih Planom te je odgovoran za učinkovitost provedbe Plana gospodarenja otpadom Republike Hrvatske na svom području.

Zbrinjavanje komunalnog otpada, a i otpada posebnih kategorija, nedovoljno je riješeno te je potrebno uspostaviti organizirani sustav **PREVENCIJE - IZBJEGAVANJA - ADEKVATNE OBRADE I ZBRINJAVANJA.**

Tijekom postupanja s otpadom, treba primijeniti odgovarajuću hijerarhiju. U svrhu sprječavanja nastanka otpada te primjene propisa i politike gospodarenja otpadom primjenjuje se red prvenstva gospodarenja otpadom, i to kako slijedi:

– sprječavanje nastanka otpada,

– priprema za ponovnu uporabu,

– recikliranje,

– drugi postupci oporabe npr. energetska oporaba,

– zbrinjavanje otpada.

Osnovni cilj je uspostaviti cjeloviti sustav gospodarenja otpadom što podrazumijeva potpuni nadzor toka otpada od mjesta njegovog nastanka do mjesta konačnog zbrinjavanja.

Na razini Grada provodi se odvojeno sakupljanje otpada, sustav odvojenog sakupljanja otpada te na taj način iz ukupne mase komunalnog otpada izdvojene posebne vrste otpada tj. oni

iskoristivi materijali koji se dalje mogu plasirati kao vrijedne sirovine za stvaranje novih proizvoda ili proizvodnju energije uspostavljen je otvaranjem reciklažnog dvorišta

Cilj je smanjiti ukupnu količinu otpada koji predstavlja veliki ekološki problem jer ugrožava kakvoću podzemnih voda, tla i okolnog zraka ukoliko se odloži na odlagalište. Istovremeno, taj odbačeni otpad je izvor ekonomskog interesa pravnoj osobi ovlaštenoj za gospodarenje otpadom koja ga zbrinjava na legalan i ekološki prihvatljiv način rasterećući prirodne resurse Grada.

Glavnu ulogu u uređenom cjelovitom sustavu gospodarenja komunalnim otpadom ima odvojeno prikupljanje korisnih komponenti na mjestu nastanka i njihova oporaba. Na taj način se izravno utječe na izbjegavanje i smanjenje količina komunalnog otpada.
Mjesta nastanka komunalnog otpada su uglavnom domaćinstva, te javne i uslužne djelatnosti u kojima nastaju znatne količine tzv. opasnih materijala.

GRAD ZADAR

Upravni odjel za komunalne djelatnosti i zaštitu okoliša

IZVJEŠĆE

o provedbi Plana gospodarenja otpadom Republike Hrvatske na području Grada Zadra za 2021. godinu



ožujak 2022.

Sadržaj

Poglavlje	Stranica
1. Uvod	3
2. Obveze jedinice lokalne samouprave	4
3. Dokumenti prostornog uređenja Grada Zadra	5
4. Plan gospodarenja otpadom Grada Zadra	6
5. Analiza, ocjena stanja i potreba u gospodarenju otpadom na području Grada Zadra, uključujući ostvarivanje ciljeva	13
6. Podaci o vrstama i količinama proizvedenog otpada, odvojeno sakupljenog otpada, odlaganju komunalnog i biorazgradivog otpada te ostvarivanju ciljeva na području Grada Zadra	16
7. Podaci o postojećim i planiranim građevinama i uređajima za gospodarenje otpadom te status sanacije neusklađenih odlagališta i lokacija onečišćenih otpadom	19
8. Podaci o lokacijama odbačenog otpada i njihovom uklanjanju	21
9. Mjere potrebne za ostvarenje ciljeva smanjivanja ili sprječavanja nastanka otpada, uključujući izobrazno-informativne aktivnosti i akcije prikupljanja otpada	25
10. Opće mjere za gospodarenje otpadom, opasnim otpadom i posebnim kategorijama otpada	27
11. Mjere prikupljanja miješanog komunalnog otpada i biorazgradivog komunalnog otpada, te mjere odvojenog prikupljanja otpadnog papira, metala, stakla i plastike te krupnog (glomaznog) komunalnog otpada	28
12. Popis projekata važnih za provedbu odredbi plana, organizacijski aspekti, izvori i visina financijskih sredstava za provedbu mjera gospodarenja otpadom	29
13. Rokovi i nositelji izvršenja plana	29
14. Zaključak	30

1. UVOD

Ustrojstvo Grada Zadra, utvrđeno Zakonom o područjima županija, gradova i općina u Republici Hrvatskoj (NN 86/06, 125/06, 16/07, 95/08, 46/10, 145/10, 37/13, 44/13, 45/13, 110/15) obuhvaća 15 naselja: Zadar, Kožino, Petrčane, Babindub, Crno, Brgulje, Molat, Zapuntel, Ist, Mali Iž, Veli Iž, Olib, Premuda, Rava i Silba. Prema Zakonu o lokalnoj i područnoj (regionalnoj) samoupravi (NN 33/01, 60/01, 129/05, 109/07, 125/08, 36/09, 36/09, 150/11, 144/12, 19/13, 137/15, 123/17, 98/19, 144/20), Grad Zadar spada u velike gradove (preko 35.000 stanovnika).
Područje Grada Zadra podijeljeno je na 37 mjesnih odbora i to 25 na kopnenom dijelu Grada i 12 na otočnom dijelu Grada.
Površina Grada, uključujući i navedene otoke, iznosi 191,71 km2.

Zadar je peti grad po veličini u Republici Hrvatskoj. Na području Grada Zadra prema popisu stanovništva iz 2021. godine živi 70.829 stanovnika.

Na području Grada Zadra djeluje komunalno poduzeće Čistoća d.o.o. kojoj su temeljem članka 31. tada važećeg Zakona o održivom gospodarenju otpadom (NN 94/13, 73/17, 14/19, 98/19) i Odlukom Gradskog vijeća Grada Zadra („Glasnik Grada Zadra“ broj 11/16) dodijeljeni poslovi obavljanja javne usluge prikupljanja miješanog komunalnog i biorazgradivog otpada i usluge odvojenog prikupljanja otpadnog papira, metala, stakla, plastike, tekstila i krupnog (glomaznog) komunalnog otpada na području Grada Zadra. Čistoća d.o.o. je prvotno osnovana kao ustanova za održavanje javne čistoće grada Zadra. Ustanovu je osnovao Narodni odbor općine Zadar, a nastala je razdvajanjem Ustanove za komunalnu djelatnost Narodnog odbora općine Zadar, te je s radom započela 1954. godine. Društvenim ugovorom iz 1996. godine između Grada Zadra i 14 općina Zadarske županije Čistoća postaje društvo s ograničenom odgovornošću - Čistoća d.o.o.

Otpad nastao na području Grada Zadra odlaže se na odlagalištu otpada Diklo. Temeljem Odluke Grada Zadra iz 1997. godine odlagalište otpada „Diklo“ daje se na korištenje i održavanje Čistoći d.o.o.

Plan gospodarenja otpadom Grada Zadra za razdoblje od 2018. do 2023. godine donijelo je Gradsko vijeće Grada Zadra 1. ožujka 2018. godine. Za Plan je ishođena suglasnost Zadarske županije od 27. veljače 2018. godine. Plan je objavljen u Glasniku Grada Zadra broj 3/18, dostavljen Hrvatskoj agenciji za okoliš i prirodu i Zadarskoj županiji te je objavljen na web stranicama Grada Zadra.

Stavkom 3. članka 173. novog Zakona o gospodarenju otpadom („Narodne novine“ broj 84/21) propisano je da je izvršno tijelo jedinice lokalne samouprave dužno za 2021., 2022. i 2023. godinu dostaviti godišnje izvješće o provedbi Plana gospodarenja otpadom Republike Hrvatske za prethodnu kalendarsku godinu jedinici područne (regionalne) samouprave i objaviti ga u svom službenom glasilu do 31. ožujka tekuće godine.

2. OBVEZE JEDINICE LOKALNE SAMOUPRAVE

Temeljem članka 10., stavka 4. Zakona, izvršno tijelo jedinice lokalne samouprave dužno je na svom području osigurati uvjete i provedbu propisanih mjera gospodarenja otpadom.

Temeljem članka 13., stavka 2., izvršno tijelo jedinice lokalne samouprave dužno je: osigurati da davatelj javne usluge preda miješani komunalni otpad u centar za gospodarenje otpadom i sklopiti sporazum s trgovačkim društvom koje upravlja centrom za gospodarenje otpadom, kojim uređuju odnose u svezi s predajom miješanog komunalnog otpada.

Temeljem članka 64., stavka 4., izvršno tijelo jedinice lokalne samouprave dužno je na svom području osigurati obavljanje javne usluge sakupljanja komunalnog otpada na kvalitetan, postojan i ekonomski učinkovit način, izbjegavajući neopravdano visoke troškove, u skladu s načelima održivog razvoja, zaštite okoliša, osiguravajući pri tom javnost rada kako bi se osiguralo odvojeno sakupljanje miješanog komunalnog otpada iz kućanstava i drugih izvora, biootpada iz kućanstava, reciklabilnog komunalnog otpada, opasnog komunalnog otpada i glomaznog otpada iz kućanstava.

Temeljem članka 66., stavaka 1. i 3., predstavničko tijelo jedinice lokalne samouprave donosi odluku o načinu pružanja javne usluge, koja se dostavlja Ministarstvu i objavljuje u službenom glasilu i na mrežnim stranicama jedinice lokalne samouprave u roku od 15 dana od donošenja.

Temeljem članka 66., stavka 5. izvršno tijelo jedinice lokalne samouprave dužno je voditi popis korisnika usluge u čije ime je preuzelo obvezu sufinanciranja cijene javne usluge.

Temeljem članka 68, stavka 2., predstavničko tijelo jedinice lokalne samouprave donosi odluku o dodjeli obavljanja javne usluge ili koncesije za javnu uslugu za područje pružanja javne usluge.

Temeljem članka 77., stavka 5. i 9., izvršno tijelo jedinice lokalne samouprave daje suglasnost davatelju usluge prije primjene cjenika odnosno primjene izmjene cjenika, pri čemu je dužan provjeriti da je prijedlog cjenika u skladu sa Zakonom te da predložene cijene potiču korisnika usluge da odvojeno predaje biootpad, reciklabilni komunalni otpad, glomazni otpad i opasni komunalni otpad od miješanog komunalnog otpada te da, kad je to primjenjivo, kompostira biootpad.

Temeljem članka 78., stavka 4., izvršno tijelo jedinice lokalne samouprave i davatelj usluge dužni su putem sredstava javnog informiranja, mrežne stranice, dostavom pisane obavijesti ili na drugi za korisnika usluge prikladan način osigurati, da je korisnik usluge, prije sklapanja Ugovora ili izmjene i/ili dopune Ugovora, upoznat s propisanim odredbama kojima se uređuje sustav sakupljanja komunalnog otpada, Ugovorom i pravnim posljedicama.

Temeljem članka 83., stavka 2., jedinica lokalne samouprave i davatelj javne usluge dužni su na svojim mrežnim stranicama objaviti i ažurno održavati informacije o lokacijama mobilnih i reciklažnih dvorišta po naseljima i lokacijama spremnika za odvojeno sakupljanje komunalnog otpada postavljenih na javnoj površini.

Temeljem članka 84., stavka 1., izvršno tijelo jedinice lokalne samouprave dužno je osigurati odvojeno prikupljanje otpadnog papira i kartona, stakla, metala, plastike, biootpada, drva, tekstila, ambalaže, električne i elektroničke opreme, baterija i akumulatora i glomaznog otpada, uključujući otpadne madrace i namještaj na način da osigura funkcioniranje jednog ili više reciklažnih dvorišta odnosno mobilne jedinice na svom području te uslugu prijevoza glomaznog komunalnog otpada na zahtjev korisnika usluge.

Temeljem članka 88., stavka 2., izvršno tijelo jedinice lokalne samouprave dužno je osigurati provedbu propisanih mjera u sustavu sakupljanja posebnih kategorija otpada propisanih pravilnicima.

Temeljem članka 101., stavka 2., jedinica lokalne samouprave je obveznik plaćanja poticajne naknade temeljem rješenja Fonda.

Temeljem članka 102., stavka 5., jedinica lokalne samouprave dužna je prema uvjetima iz Zakona voditi popis vlasnika nekretnina čija stambena odnosno stambeno-poslovna građevina se nalazi na udaljenosti do 500 metara mjereno kao najkraća ravna udaljenost od vršne točke katastarske čestice na kojoj se nalazi odlagalište do vršne točke katastarske čestice na kojoj se nalazi stambena ili stambeno-poslovna građevina.

Temelje članka 113., stavka 1., predstavničko tijelo jedinice lokalne samouprave donosi odluku o sprječavanju odbacivanja otpada koja sadrži mjere sprječavanja protuzakonitog odbacivanja otpada i mjere uklanjanja protuzakonito odbačenog otpada, uključujući i kad je to primjenjivo, mjere uklanjanja naplavljenog morskog otpada.

Temeljem članka 114., jedinica lokalne samouprave dužna je o svom trošku, na odgovarajući način osigurati godišnje provedbu informativnih aktivnosti u svezi gospodarenja otpadom a osobito najmanje jednu javnu tribinu, osigurati informativne publikacije o gospodarenju otpadom, u sklopu mrežne stranice uspostaviti i ažurno održavati informacije o gospodarenju otpadom te do 31. ožujka tekuće godine dostaviti godišnje izvješće o provedbi izobrazno-informativnih aktivnosti za prethodnu godinu Ministarstvu putem mrežne aplikacije.

Temeljem članka 115, stavka 4., nadležni upravni odjel jedinice lokalne samouprave dužan je dostaviti izvješće o provedenim akcijama uklanjanja otpada na svojem području Ministarstvu do 31. ožujka tekuće godine za prethodnu kalendarsku godinu.

Temeljem članka 135., stavka 3., kada u postupku nadzora zakonitosti Ministarstvo donese odluku o obustavi od primjene Odluke o načinu pružanja javne usluge, izvršno tijelo jedinice lokalne samouprave dužno je u skladu s uputom Ministarstva donijeti odluku o nužnom načinu pružanja javne usluge i naplati jedinstvene cijene javne usluge za vrijeme obustave Odluke.

Temeljem članka 136., stavka 5., osoba koja obavlja poslove službe nadležne za komunalni red jedinice lokalne samouprave (komunalni redar) provodi nadzor nad primjenom Zakona i propisa donesenih na temelju njega u dijelu koji se odnosi na javnu uslugu sakupljanja komunalnog otpada, spaljivanje otpada od strane fizičkih osoba te na nepropisno skladištenje, ostavljanje, odbacivanja ili odlaganje otpada od strane fizičke osobe ili nepoznatih osoba.

Temeljem članka 145, stavka 1. i 6., komunalni redar naređuje uklanjanje otpada osobi koja je nepropisno uskladištila, ostavila, odbacila i/ili odložila otpad, a ako utvrdi da obveza određena rješenjem nije izvršena, jedinica lokalne samouprave dužna je osigurati uklanjanje tog otpada predajom ovlaštenoj osobi za gospodarenje tom vrstom otpada na trošak izvršenika.

Temeljem članka 179., stavka 2., izvršno tijelo jedinice lokalne samouprave dužno je izvješće o izvršenju Programa gradnje građevina za gospodarenje komunalnim otpadom, koje sadrži opis provedenih aktivnosti iz Programa gradnje građevina za gospodarenje komunalnim otpadom, podatke o financijskom izvršenju i izvoru financiranja po pojedinoj aktivnosti.

podnijeti predstavničkom tijelu jedinice lokalne samouprave do 31. ožujka tekuće godine za prethodnu kalendarsku godinu i dostaviti ga Ministarstvu.

3. DOKUMENTI PROSTORNOG UREĐENJA GRADA ZADRA

Prostorno-planska dokumentacija

Vezano za gospodarenje otpadom, Prostornim planom uređenja Grada Zadra („Glasnik Grada Zadra", broj 14/19, 13/16, 2/16, 16/11, 3/08, 4/04, 14/19), definirano je sljedeće:

Članak 321.

Postojeće odlagalište otpada „Diklo" ostaje u funkciji do izgradnje Centra za gospodarenje otpadom Zadarske županije. Nakon otvaranja Centra za gospodarenje otpadom postojeće odlagališta otpada „Diklo" će se zatvoriti i sanirati. Na navedenom odlagalištu nakon zatvaranja potrebno je provesti monitoring sukladno definiranim mjerama zaštite okoliša. Način sanacije i monitoringa nad predmetnim prostorom utvrdit će se rješenjem nadležnog Ministarstva, a sve u skladu sa studijom utjecaja na okoliš i ostalom potrebnom dokumentacijom. Izgradnju i uređenje prostora prema Planom utvrđenoj namjeni i uvjetima gradnje na području postojećeg odlagališta „Diklo" (odlagalište otpada u sanaciji ucrtano na kartografskom prikazu br.3.1.A – Uvjeti za korištenje, uređenje i zaštitu prostora, mj 1:25000) moguće je započeti tek nakon provedene sanacije prostora u skladu s uvjetima i na način koji će se odrediti temeljem studije utjecaja na okoliš. Na području Grada Zadra uspostavljena su dva fiksna reciklažna dvorišta (Diklo i Gaženica) i jedno mobilno reciklažno dvorište. Uspostavljen je sistem sakupljanja reciklažnog otpada.

Članak 321.a

Temeljem Zakona o održivom gospodarenju otpadom, Grad Zadar je dužan osigurati tri lokacije za reciklažna dvorišta na području unutar GP grada Zadra. Sukladno tome Planom su određene tri lokacije i to:

–na dijelu prostora postojećeg odlagališta Diklo

–unutar proizvodne zone u Gaženici

–na sjevernom rubnom području grada uz trgovačke prostore. Naprijed navedene lokacije ucrtane su u grafičkim prilogu Plana (kartografski prikaz br. 5 „Razvoj i uređenje naselja", mj. 1:5000)

Članak 321.b

Postojeća upravna zgrada Čistoće d.o.o. s pratećim sadržajima koja se nalazi unutar građevinskog područja naselja (grad Zadar) u ulici Stjepana Radića 33 na k.č. br. 3806/1 k.o. Zadar, zadržava se na navedenoj lokaciji i može obavljati djelatnosti u skladu sa zatečenim stanjem do premještanja na novu lokaciju.

Članak 322.

Planom se utvrđuje obveza odvoženja otpada sa svih otoka u sastavu Grada Zadra na centralnu transfer postaju za područje Grada Zadra. Na otocima su sanirana sva odlagališta komunalnog otpada i organizirana je transfer-postaja za prikupljanje i primarnu selekciju i predviđen prostor za odlaganje građevinskog otpada. Do realizacije turističke zone T2 „Zaniski" na Silbi, moguće je dio zone koristiti za transfer postaju prema uvjetima i uz suglasnost nadležnog tijela.

Članak 322.a.

Na području proizvodnih zona moguće je izgraditi postrojenje za sortiranje odvojeno prikupljenog papira, kartona, metala, stakla i dr. (sortirnicu).

Članak 323.

Opasni otpad predaje se ovlaštenoj osobi, koja posjeduje potrebnu dozvolu u skladu sa Zakonom.

Budući da su kartografski prikazi iz prostorno-planske dokumentacije prevelikog formata za prikaz u ovom Izvješću, dostavljamo poveznicu na kartografski prikazu br.3.1.A – Uvjeti za korištenje, uređenje i zaštitu prostora,):
http://krsevan.grad-zadar.hr/ArhCPlanovi/PPUG/III%20IiD%20PPUGZ%20%28GGZ%202-16%29/02%20Grafi%C4%8Dki%20prikazi.htm

Stanje aktivnosti vezano za sanacija i zatvaranje odlagališta Diklo:

U skladu s Dinamikom zatvaranja odlagališta neopasnog otpada na području Republike Hrvatske (prosinac 2018.), Odlukom o redoslijedu i dinamici zatvaranja odlagališta (NN 3/19, 17/19), Zakonom o gospodarenju otpadom (NN 84/21) te pratećim podzakonskim aktima, u tijeku je izrada projektne dokumentacije i rješavanje imovinsko-pravnih odnosa radi sanacije i zatvaranja odlagališta Diklo.

4. PLAN GOSPODARENJA OTPADOM GRADA ZADRA

Plan gospodarenja otpadom Grada Zadra za razdoblje od 2018. do 2023. godine donijelo je Gradsko vijeće Grada Zadra 1. ožujka 2018. godine, na temelju tada važećeg Zakona o održivom gospodarenju otpadom otpadu („Narodne novine“, broj 94/13, 73/17, 14/19).
Plan gospodarenja otpadom Grada Zadra 2018. – 2023. objavljen je u Glasniku Grada Zadra broj 3/18, dostavljen je Hrvatskoj agenciji za okoliš i prirodu i Zadarskoj županiji te je objavljen na internet stranicama Grada Zadra.
Nisu rađene izmjene/dopune Plana.
Za Plan gospodarenja otpadom Grada Zadra 2018.-2023. dobivena je suglasnost od strane Zadarske županije, KLASA: 351-02/18-1/23, URBROJ: 2198/1-07/8-18-2 od 27. veljače 2018.
Plan gospodarenja otpadom Grada Zadra 2018.-2023. sadrži:

UVOD
NAZIVLJE I KRATICE ZAKONODAVNI OKVIR I TEMELJI POLITIKE GOSPODARENJA OTPADOM U RH
Zakonodavni okvir RH Zakonodavni okvir EU
Temelji politike gospodarenja otpadom u Republici Hrvatskoj
1. STANJE GOSPODARENJA OTPADOM
1.1 Porijeklo, sastav, kategorije i vrste otpada
1.1.1 Porijeklo, kategorije, vrste i količine otpada
1.1.2 Otpad odložen na odlagalište Diklo
1.1.3 Podaci iz izvješća Grada Zadra za 2016
1.1.4 Prosječni sastav komunalnog otpada
1.1.5 Osnovni pokazatelji sastava uzorka komunalnog otpada
1.1.6 Procjena sastava KO prema HAOP 2015
1.2 Postojeće građevine i uređaji za gospodarenje otpadom
1.2.1 Odlagalište neopasnog otpada Diklo
1.2.2 Postupci i tehnološki procesi na odlagalištu Diklo
1.2.3 Reciklažno dvorište Gaženica
1.2.4 Reciklažno dvorište Diklo
1.2.5 Mobilno reciklažno dvorište
1.2.6 Mini pretovarne stanice na otocima
1.3 Postojeći sustav za gospodarenje otpadom

1.3.1 Čistoća d.o.o. Zadar
1.3.2 Odvoz komunalnog otpada
1.3.3 Raspored odvoza u Gradu Zadru
1.3.4 Glomazni otpad
1.3.5 Odvojeno sakupljanje otpada
1.3.6 Odvoz polimera i otpadnog papira
1.3.7 Biorazgradivi otpad
1.3.8 Javna higijena
1.4 Podaci o lokacijama odbačenog otpada i njihovom uklanjanju
1.5 Opći podaci o Gradu Zadru
1.5.1 Ustrojstvo Grada Zadra
1.5.2 Prostor i stanovništvo
1.5.3 Gospodarstvo i gospodarska infrastruktura
1.5.4 Odgoj i obrazovanje
1.5.5 Društvene djelatnosti
1.5.6 Zdravstvo i socijalna skrb
1.5.7 Obilježja otoka Zadarskog arhipelaga
1.5.8 Turistički promet, kapacitet i vrsta smještaja
2. OSNOVNI CILJEVI GOSPODARENJA OTPADOM
2.1 Ciljevi gospodarenja otpadom koji proizlaze iz strateških i planskih dokumenata te ZOGO-a
2.2 Status postizanja ciljeva gospodarenja otpadom koji proizlaze iz ZOGO-a
3. PROCJENA RAZVOJA TIJEKA OTPADA, POTREBE I NAČIN USPOSTAVE NOVIH SUSTAVA I MREŽE GRAĐEVINA I UREĐAJA ZA GOSPODARENJE OTPADOM
3.1 Procjena razvoja tijeka otpada
3.2 Potrebe i način uspostave novih sustava i mreže građevina i uređaja za gospodarenje otpadom
3.2.1 Cjeloviti sustav sprječavanja nastajanja otpada i gospodarenja otpadom
3.2.2 Gospodarenje komunalnim i proizvodnim otpadom, opasnim otpadom i posebnim kategorijama otpada
3.3 Planirani objekti i oprema za gospodarenje otpadom
4. KRITERIJI ZA ODREĐIVANJE NAČELNIH LOKACIJA I POTREBNIH KAPACITETA NOVIH GRAĐEVINA I POSTROJENJA
4.1 Kriteriji za određivanje načelnih lokacija novih građevina i postrojenja
4.2 Kriteriji za određivanje potrebnih kapaciteta novih građevina i postrojenja
4.2.1 Reciklažno dvorište
4.2.2 Reciklažno dvorište za građevni otpad
4.2.3 Kompostana
4.2.4 Centar za gospodarenje otpadom Biljane Donje
4.2.5 Pogon za sortiranje otpada
4.2.6 Mini pretovarne stanice na otocima
4.2.7 Reciklažna dvorišta za građevinski otpad na otocima
4.2.8 Procjena količina novog otpada na Odlg. Diklo
5. OPĆI TEHNIČKI ZATHJEVI ZA GRAĐEVINE I POSTROJENJA
5.1 Centar za gospodarenje otpadom Biljane Donje
5.2 Pogon za sortiranje otpada
5.3 Mini pretovarne stanice na otocima

5.4 RD za građevinski otpad na otocima
5.5 Sanacija i zatvaranje Odlagališta DIklo
6. ORGANIZACIJSKI ASPEKTI GOSPODARENJA OTPADOM I RASPODJELA ODGOVORNOSTI IZMEĐU PRIVATNIH I JAVNIH SUBJEKATA KOJI SE BAVE GOSPODARENJEM OTPADOM
6.1 Organizacijski aspekti gospodarenja otpadom
6.2 Nositelji izvršenja Plana gospodarenja otpadom
7. MJERE ZA PROVEDBU PLANA
7.1 Mjere za unapređenje sustava gospodarenja komunalnim otpadom
7.1.1 Aktivnosti i mjere za ostvarivanje ciljeva gospodarenja komunalnim otpadom
7.1.1.1 Sprječavanjenastankaotpada
7.1.1.2 Ciljevi i prioriteti u sprječavanju nastanka otpada
7.1.1.3 Mjere sprječavanja nastanka otpada
7.1.2 Mjere prikupljanja miješanog komunalnog otpada I biorazgradivog komunalnog otpada
7.1.3 Mjere odvojenog prikupljanja otpadnog papira, metala, stakla, plastike i tekstila te krupnog (glomaznog) komunalnog otpada
7.1.3.1. Reciklažni otoci ili „zeleni otoci"
7.1.3.2. Reciklažno dvorište
7.1.3.3. Sakupljanje krupnog (glomaznog) otpada iz kućanstava
7.2 Mjere za unapređenje sustava gospodarenja posebnim kategorijama otpada
7.2.1 Biorazgradivi komunalni otpad
7.2.2 Otpadni tekstil i obuća
7.2.3 Građevni otpad
7.2.4 Ambalaža i ambalažni otpad
7.2.5 Otpad iz električne i elektroničke opreme
7.2.6 Otpadna vozila
7.2.7 Otpadne baterije i akumulatori
7.2.8 Otpadne gume
7.2.9 Otpadna ulja
7.2.10 Otpad iz industrije titan dioksida
7.2.11 Otpad koji sadrži poliklorirane bifenile (PCB) i poliklorirane terfenile (PCT)
7.2.12 Otpad koji sadrži azbest
7.2.13 Otpadni mulj iz uređaja za obradu otpadnih voda
7.2.14 Medicinski otpad
7.2.15 Otpadni brodovi i morski otpad
7.3 Mjere za gospodarenje opasnim otpadom
7.4 Mjere sanacija lokacija otpadom onečišćenih lokacija
7.5 Mjere za provođenje izobrazno-informativnih aktivnosti
7.5.1 Ciljevi
7.5.2 Ciljne skupine
7.5.3 Prijedlog mjera za ostvarivanje postavljenih ciljeva
7.6 Mjere za unaprjeđenje informacijskog sustava gospodarenja otpadom
7.7 Mjere unaprjeđenja nadzora nad gospodarenjem otpadom
7.8 Mjere unaprjeđenja upravnih postupaka u gospodarenju otpadom
7.9 Sažeti pregled aktivnosti i mjera te rokova izvršenja plana
8. PROJEKTI VAŽNI ZA PROVEDBU PLANA GOSPODARENJA OTPADOM
9. PLAN SPRJEČAVANJA NASTANKA OTPADA
9.1 Sprječavanje nastanka otpada

9.2 Postojeće stanje na području sprječavanja nastanka otpada
9.3 Ciljevi i prioriteti
9.4 Mjere sprječavanja nastanka otpada
10. FINANCIJSKA SREDSTVA ZA PROVEDBU MJERA PLANA
10.1 Izvori financiranja
10.2 Procjenjeni troškovi izgradnje CGO Biljane Donje
10.3 Procjenjeni troškovi sanacije i zatvaranja odlagališta Diklo
10.4 Procjenjeni troškovi izgradnje Sortirnice
10.5 Procjenjeni troškovi izgradnje MPS na otocima
10.6 Procjenjeni troškovi izgradnje RD za građevinski otpad na otocima
10.7 Procjena troškova sanacije divljih odlagališta
10.8 Troškovi nabave komunalne opreme
10.9 Procjena troškova odvoza otpada s otoka
10.10Financijska sredstva za realizaciju Plana i rokovi

Glavni ciljevi Plana gospodarenja otpadom Grada Zadra 2018.-2023. proizlaze iz Plana gospodarenja otpadom Republike Hrvatske za razdoblje 2017.- 2022. te Zakona o održivom gospodarenju otpadom.

Tablični prikaz ciljeva i mjera za unapređenje sustava gospodarenja komunalnim otpadom iz PGO Grada Zadra:

Cilj	Broj podcilja	Podcilj	Broj mjere	Mjera	Opis	Nositelj	Izvor financiranja	Rok
Unaprijediti sustav gospodarenja komunalnim otpadom (KO)	1.1	Smanjiti ukupnu količinu proizvedenog KO za 5% u odnosu na ukupno proizvedenu količinu KO u 2015. g.	*1.1.2*	*Uspostava centara za ponovnu uporabu* *Edukacija građana*	*Izgradnja novih ili preinaka i opremanje postojećih prikladnih prostora za radionice namijenjene popravkama predmeta radi ponovne uporabe. Izrada i distribucija promidžbenog materijala, organizacija radionica i dr.*	*MZOE/* *MGPO/* *CS/* *PU*	*EU/* *FZOEU/* *JLS/* *CS/* *PU*	*nije u planu*
			1.1.3	Kućno kompostiranje	Nabava opreme i edukacija. Provedba u ruralnim dijelovima i predgrađima s većim brojem objekata s okućnicom primjerene veličine	JLS/ FZOEU	JLS/ FZOEU/ EU	2020.
	1.2	Odvojeno prikupiti 60% komunalnog otpada (prvenstveno papir, staklo, plastika, metal i dr.)	1.2.1	Nabava opreme i vozila i plovila za odvojeno sakupljanje papira, metala, plastike, stakla i tekstila	Nabavu navedene opreme i vozila provoditi po mogućnosti zajedno s mjerom 1.2.2.	JLS	JLS/ FZEOU/ EU	2020.

Cilj	Broj podcilja	Podcilj	Broj mjere	Mjera	Opis	Nositelj	Izvor financiranja	Rok
			1.2.2	Izgradnja postrojenja za sortiranje odvojeno sakupljenog papira, kartona, metala, stakla, plastike i dr. (sortirnica)	Izgradnja sortirnice	JLS	JLS/ FZEOU/ EU/ PU	2020.
			1.2.3	Izgradnja mini pretovarnih stanica na otocima	Izgradnja i opremanje MPS na 7 otoka te edukacija građana o korištenju istih	JLS	JLS/ FZEOU/ EU/	2022.
			1.2.3	*Izgradnja reciklažnih dvorišta*	*Izgradnja i opremanje reciklažnih dvorišta te edukacija stanovništva o korištenju istih. Nabava mobilnih reciklažnih dvorišta.*	*JLS*	*JLS/ EU*	*nije u planu.*
			1.2.4	Uvođenje naplate prikupljanja i obrade miješanog i biorazgradivog komunalnog otpada po količini	Ova mjera uključuje: – obračun naplate javne usluge prikupljanja miješanog i biorazgradivog komunalnog otpada na način da se korisnika javne usluge potiče na odvajanje otpada, odnosno na smanjenje količine proizvedenog otpada	MZOE/ JLS	-	2018.
	1.3	Odvojeno prikupiti 40% bio-otpada iz KO	1.3.2	Nabava opreme i vozila za odvojeno sakupljanje biootpada	Nabavu navedene opreme iz vozila provoditi po mogućnosti zajedno s mjerom 1.3.3.	JLS	EU/ JLS/ FZOEU	2019.
			1.3.3	Izgradnja postrojenja za biološku obradu odvojeno prikupljenog biootpada	Izgradnja postrojenja za biološku obradu aerobnim ili anaerobnim postupcima	EKO/JLS	EU/ JLS/ FZOEU	2022. u sklopu CGO / MBO
	1.4	Odložiti manje od 25% komunalnog otpada	1.4.2	Praćenje udjela biorazgradivog otpada u MKO	Redovite analize sastava MKO za potrebe praćenja ciljeva, određivanja udjela biorazgradive komponente u otpadu	JLS (ili komunalna tvrtka/ osoba koja upravlja	JLS	Kontinuirano

Cilj	Broj podcilja	Podcilj	Broj mjere	Mjera	Opis	Nositelj	Izvor financira nja	Rok
						odlagališ tem)		

Tablični prikaz mjera unapređenja sustava gospodarenja posebnim kategorijama otpada iz PGO Grada Zadra:

Cilj	Broj podcilja	Podcilj	Broj mjere	Mjera	Opis	Nositelj	Izvor financiranja	Rok
Unaprijediti sustav gospodarenja posebnim kategorijama otpada (PKO)	2.1	Odvojeno prikupiti 75% građevnog otpada	2.1.2	Izgradnja i opremanje reciklažnih dvorišta za građevni otpad	Izgradnja i opremanje novog reciklažnog dvorišta u sklopu CGO Biljane Donje. Unaprjeđenje tehnologije postojećih reciklažnih dvorišta za građevni otpad (može uključivati i mobilno postrojenje za recikliranje građevnog otpada).	EKO doo/ JP(R)S/ JLS/ P	EKO doo/ EU Fondovi/ JP(R)S/ JLS/ PU	2022.
	2.2	Uspostaviti sustav gospodarenja otpadnim muljem iz uređaja za pročišćavanje otpadnih voda	2.2.2	Uspostaviti sustav gospodarenj a muljem	Mjera uključuje izgradnju građevina i uređaja za obradu mulja sa svrhom pripreme mulja za primjenu sukladno traženim kriterijima koje mulj mora zadovoljiti za korištenje na planiranim površnima. Građevine uključuju kompostišta, digestore te uređaje za miješanje s drugim materijalima radi proizvodnje specifičnih proizvoda (npr. pepeo iz ložišta biomase).	MZOE/ MPOLJ/ HV/ JLS/ Isporučitelj vodnih usluga	JLS (isporučitelj javne usluge)/ EU/ HV	2022.
	2.4	Uspostaviti sustav gospodarenja morskim otpadom	2.4.2	Uspostava sustava sprječavanja, prikupljanja i zbrinjavanja morskog otpada, kao integralnog djela sustava gospodarenj a otpadom u RH	Priprema i provedba projekata sprječavanja nastanka, sanacije ilegalnih odlagališta na morskoj obali i otocima te prikupljanje i zbrinjavanje morskog otpada uključujući otpadne ribolovne alate i morski otpad s brodova i odobalnih instalacija. Mjera uključuje provedbu okolišno prihvatljivih praksi kao što su: sakupljanje otpada redovitim ribarskim aktivnostima, provođenje akcija	MZOE/ MMPI/ MP	MZOE/ JP(R)S/ JLS/ EU	2019.

Cilj	Broj podcilja	Podcilj	Broj mjere	Mjera	Opis	Nositelj	Izvor financiranja	Rok
					čišćenja, unaprjeđenje sustava za prihvat otpada s brodova u lukama. Mjera podrazumijeva i usklađivanje Plana upravljanja morskim otpadom s relevantnim Planovima vodnog, poljoprivrednog, gospodarskog, ribarskog i pomorskog sektora.			
			2.4.3	Interventno prikupljanje i zbrinjavanje morskog otpada	Izrada protokola za slučaj iznenadnog onečišćenja morskim otpadom s pregledom nadležnosti i postupovnih procedura.	MZOE/ JLS/ JP(R)S/ MMPI	MZOE	2018.
	2.6	Unaprijediti sustav gospodarenja ostalim posebnim kategorijama otpada	2.6.2	Izrada Studije procjene količine otpada koji sadrži azbest po županijama	Izrada studije procjene količina otpada koji sadrži azbest po županijama, a za koji se procjenjuje da će nastati u ovom planskom razdoblju.	JLS/ HAOP	HAOP/ FZOEU/ EU	2019.
			2.6.3	*Izgradnja odlagališnih ploha za odlaganje građevnog otpada koji sadrži azbest*	*Ova mjera uključuje izgradnju odlagališnih ploha za odlaganje građevnog otpada koji sadrži azbest. Na Odlg. Diklo se nalazi izgrađena ploha. Planirano u sklopu CGO Biljane Donje*	*JLS/ JP(R)S*	*JLS/ JP(R)S/ FZOEU*	2022.

Jedinica lokalne samouprave dostavlja godišnje Izvješće o provedbi Plana jedinici područne (regionalne) samouprave do 31. ožujka tekuće godine za prethodnu kalendarsku godinu i objavljuje ga u svom službenom glasilu.

5. ANALIZA, OCJENA STANJA I POTREBA U GOSPODARENJU OTPADOM NA PODRUČJU GRADA ZADRA UKLJUČUJUĆI OSTVARIVANJE CILJEVA

Na području Grada Zadra usluge sakupljanja, odvoza i odlaganja miješanog komunalnog otpada obavlja TD Čistoća d.o.o. temeljem *Odluke o dodijeli obavljanja javne usluge prikupljanja miješanog komunalnog i biorazgradivog komunalnog otpada na području Grada Zadra*, Gradskog vijeća Grada Zadra („Glasnik Grada Zadra“ broj 11/16).

Komunalni otpad s područja Grada Zadra odlaže se na odlagalištu Diklo kojim upravlja trgovačko društvo Čistoća d.o.o. Zadar. Odlagalište se nalazi se izvan naseljenog prostora, oko 4,5 km sjeverozapadno od središta Zadra.

Gospodarenje otpadom na području Grada Zadra obuhvaća niz aktivnosti koje imaju za cilj uspostaviti sustav odvojenog skupljanja otpada, uključujući osiguranje potrebne komunalne opreme i izgradnju potrebnih građevina za gospodarenje otpadom te provedbu edukativnih aktivnosti.

Sustavi gospodarenja otpadom koji su uspostavljeni u Gradu Zadru:

Miješani komunalni otpad

U Gradu Zadru se miješani komunalni otpad sakuplja putem spremnika od 80, 120 i 240 litara za kućanstva u individualnom stanovanju (obiteljske kuće) te putem zajedničkih spremnika zapremine 1100 litara za kućanstva u kolektivnom stanovanju (stambene zgrade, područja neprikladna za postavljanje individualnih spremnika).
Spremnici za miješani otpad volumena 80, 120 i 240 litara se prazne 2 puta tjedno dok se spremnici volumena 1100 litara prazne 3 puta tjedno. U tri mjesna odbora spremnici se prazne svakodnevno (Poluotok, Voštarnica i Jazine 1). Raspored pražnjenja i odvoza je unaprijed definiran po zonama, a objavljen na mrežnim stranicama Čistoće d.o.o.: www.cistoca-zadar.hr.
Na spremnike za miješani komunalni otpad ugrađeni su RFID transponderi (čipovi) za elektroničko očitanje pražnjenja. Čipiranje spremnika predstavlja dio pripreme za prelazak na sustav naplate prema broju pražnjenja spremnika za što će se uvjeti steći nakon postavljanja spremnika za reciklabilni i biorazgradivi otpad.

Reciklabilni otpad

Po Javnom pozivu za nabavu spremnika za odvojeno prikupljanje komunalnog otpada, objavljenog od strane Fonda za zaštitu okoliša i energetsku učinkovitost, Gradu Zadru je odobreno sufinanciranje nabave 19.300 spremnika volumena 240 litara i 990 spremnika volumena 1100 litara. Ukupna vrijednost komunalne opreme po provedbi postupka javne nabave iznosila je 6.101.858,75 kuna od čega je Fond putem Operativnog programa Konkurentnost i kohezija osigurao 85% prihvatljivih troškova dok je preostali iznos u visini od 15% odnosno 915.278,81 kuna osigurao Grad Zadar. Distribucija prve grupe spremnika volumena 1100 litara već je izvršena 2020. godine. U prosincu 2021.g je završena procedura prijenosa prava vlasništva s Fonda na Grad Zadar i knjiženja u poslovnim knjigama Grada Zadra druge grupe spremnika volumena 240 litara, čime su se stekli uvjeti za distribuciju istih.
Reciklabilni spremnici s narančastim poklopcem namijenjeni su za odlaganje reciklabilnog otpada: plastike, metala, papira, stakla i drugih vrsta namijenjenih recikliranju (npr. tekstil, drvo i sl.).
Distribucijom 990 spremnika volumena 1100 litara koja je izvršena još 2020.g. osigurano je odvajanje reciklabilnog otpada u višestambenim zgradama. Distribucijom 19.300 spremnika volumena 240 litara, koje je planirano za početak 2022.g. osigurati će se odvajanje reciklabilnog otpada u obiteljskim kućama.

U najužem centru grada na Poluotoku reciklabilni otpad se odlaže u 2 reciklabilna spremnika volumena 2 m^3, koji se nalaze u sklopu 2 seta podzemnih spremnika (svaki set sastoji se od spremnika za mješani komunalni otpad volumena 2 m^3, spremnika za reciklabilni otpad volumena 2 m^3 i spremnika za biorazgradivi otpad volumena 1 m^3).

Do završetka distribucije reciklabilnih spremnika volimena 240 litara, domaćinstva u obiteljskim kućama imaju mogućnost odvajanja otpada na sljedeći način:

- Ambalažni otpad od ostalih polimera (plastike) putem namjenskih vrećica žute boje. Vrećice se odlažu pored spremnika za miješani komunalni otpad te se odvoze jednom

tjedno, prema utvrđenom rasporedu po zonama. Ambalažni otpad se dodatno može odložiti i u reciklažna dvorišta.

- Otpadni papir putem namjenskih vrećica plave boje. Vrećice se odlažu pored spremnika za miješani komunalni otpad te se odvoze jednom tjedno, prema utvrđenom rasporedu po zonama. Otpadni papir se dodatno može odložiti i u plave spremnike na javnim površinama ili u reciklažna dvorišta.

Biorazgradivi komunalni otpad

Spremnici za biorazgradivi otpad već su prijašnjih godina postavljeni:

- Spremnici volumena 80 litara za obiteljske kuće u mjesnim odborima: Novi Bokanjac, Bokanjac, Crno, Ploče, Dračevac, Crvene kuće, Stanovi i Diklo;
- Spremnici volumena 240 i 360 litara za višestambene zgrade na cijelom području Grada Zadra;
- 1 spremnik za biorazgradivi otpad volumena 1 m^3 koji se nalazi u sklopu podzemnog spremnika u najužem centru grada na Poluotoku;
- 228 kompostera na otocima.

U 2021. godini dodatno je nabavljeno:

- 51 spremnik volumena 80 litara za obiteljske kuće (sredstva Čistoće d.o.o.);
- 33 spremnika volumena 240 litara za višestambene zgrade (sredstva Čistoće d.o.o.);
- 50 spremnika volumena 360 litara za višestambene zgrade (sredstva Čistoće d.o.o.);
- 95 kompostera volumena 350 litara (sredstva Čistoće d.o.o.);
- 1 podzemni spremnik volumena 1 m^3 ugrađen u sklopu seta podzemnih spremnika na Poluotoku (kapitalna pomoć Grada Zadra)
- mobilni bio-komposter, tipa EcoKompos T30 30GG EI, predviđenog godišnjeg kapaciteta 30 tona, postavljen pokraj pretovarne stanice na Istu i financiran EU sredstvima u sklopu NETWAP projeka.

Biorazgradivi otpad se odvozi jednom tjedno.

Glomazni otpad

Sukladno *Odluci o načinu pružanja javne usluge prikupljanja miješanog komunalnog i biorazgradivog komunalnog otpada na području Grada Zadra* („Glasnik Grada Zadra", broj 1/18), davatelj usluge u okviru javne usluge jednom u kalendarskoj godini preuzima otpad od korisnika usluge na obračunskom mjestu bez naknade. Količina glomaznog otpada koja se odvozi bez naknade ograničena je na 2 m^3 po odvozu. Svako sljedeće preuzimanje glomaznog otpada na lokaciji obračunskog mjesta naplaćuje se prema Cjeniku Čistoće d.o.o. Zadar.
Glomazni otpad se može odložiti i u reciklažnim dvorištima Diklo i Gaženica.

Reciklažna dvorišta

Grad Zadar ima ukupno tri reciklažna dvorišta: dva fiksna (građena) reciklažna dvorišta i jedno mobilno. U skladu s propisima, reciklažna dvorišta su prostorno raspoređena na način da omogućavaju pristup građanima iz svih dijelova grada: RD Gaženica pokriva istočni dio grada, RD Diklo zapadni dio grada dok mobilno reciklažno dvorište pokriva centralni dio.
S obzirom na broj stanovnika (70.829), Grad Zadar prema Zakonu o održivom gospodarenju otpadom zadovoljava potrebe za reciklažnim dvorištima.

Gospodarenje s otpadom na otocima

Na otocima koji administrativno pripadaju Gradu Zadru (Iž, Rava, Molat, Ist, Premuda, Silba, Olib) postavljene su mini pretovarne stanice na kojima se sakupljeni otpad privremeno skladišti u spremnike. Pretovarne stanice sastoje se od nekoliko rolo kontejnera za glomazni otpad, zatvorenih kontejnera za odvojeno skupljanje otpada i press kontejnera za komunalni otpad.

Sakupljeni otpad se s mini pretovarnih stanica pomorskim putem odvozi na kopno i odlaže na odlagalištu Diklo. Prijevoz otpada vrši se brodom koji udovoljava potrebnim tehničkim karakteristikama, a na temelju ugovora kojeg Čistoća d.o.o. sklapa na godišnjoj razini s prijevoznikom odabranim putem postupka javne nabave. U tijeku je provedba aktivnosti radi usklađenja postojećih lokacija na otocima sa zakonskom propisima odnosno izrada projektne dokumentacije i ishođenje akata za građenje:

- za pretovarne stanice Rava i Ist na snazi su pravomoćne građevinske dozvole.
- za pretovarnu stanicu Premuda u tijeku je ishođenje građevinske dozvole i rješavanje imovinsko-pravnih odnosa na česticama koje su djelomično u privatnom a djelomično u državnom vlasništvu;
- za pretovarnu stanicu Iž u tijeku je izrada glavnog i izvedbenog projekta i rješavanje imovinsko-pravnih odnosa na česticama koje su u privatnom vlasništvu.

Reciklažno dvorište za građevinski otpad

Na području Grada Zadra ne postoji reciklažno dvorište za građevinski otpad. Isto se planira u sklopu izgradnje Centra za gospodarenje otpadom Biljane Donje.

Temeljem Oduke o određivanju lokacija za gospodarenje građevnim otpadom na području Zadarske županije („Službeni glasnik Zadarske županije", broj 24/08) lokacija za građevinski otpad je odlagalište Diklo. Nadalje, građevinski otpad koji nastane u kućanstvu građani mogu besplatno odložiti u reciklažnim dvorištima „Diklo" i „Gaženica", ukoliko ga sami dovezu u osobnom vozilu ili u osovinskoj prikolici za osobna vozila. Građevni otpad koji se može odložiti u reciklažno dvorište odnosi se samo na građevni otpad koji nastaje održavanjem i manjim popravcima koje obavlja sam vlasnik u količini ne većoj od 200 kg u šest uzastopnih mjeseci.

Lokacija za višak iskopa koji predstavlja mineralnu sirovinu

Odlukom Gradskog vijeća Grada Zadra (KLASA: 351-01/12-01/14; URBROJ: 2198/01-2/1-12-7 od 19. studenog 2012.) odlagalište otpada „Diklo" određeno je za lokaciju viška iskopa koji predstavlja mineralnu sirovinu kod izvođenja građevinskih radova. Postupajući po istoj Odluci, na lokaciji odlagališta pripremljena je ploha isključivo za primanje navedene sirovine.

Azbestna kazeta

2009. godine sredstvima Fonda za zaštitu okoliša i energetsku učinkovitost na odlagalištu Diklo izgrađena je posebna kazeta za zbrinjavanje otpada koji sadrži čvrsto vezani azbest, a koja je predana na daljnju upotrebu i korištenje tvrtki "Čistoća" d.o.o. Zadar po Zapisniku FZOEU o predaji na uporabu i daljnje korištenje od 28. srpnja 2010. godine. Ploha je izgrađena na posebno uređenoj površini od 670 m2, prema Tehnološkom projektu uređenja dijela plohe za azbest, izrađene od tvrtke IPZ Uniprojekt Terra d.o.o. Zagreb od srpnja 2009. godine. Ukupni projektirani kapacitet kazete iznosi oko 7.000,00 m3.

Izgradnja Centra za gospodarenje otpadom Biljane Donje

Po zatvaranju odlagališta otpada Diklo, otpad s područja Grada Zadra odvoziti će se u Centar za gospodarenje otpadom Biljane Donje (CGO). Na površini od oko 46,3 ha će se prikupljati otpad koji je nastao na području Zadarske županije i dijelu Ličko-senjske županije (gradovi Gospić i Novalja, te općine Karlobag, Perušić, Donji Lapac i Udbina) uključujući: komunalni, neopasni proizvodni i građevni otpad. Troškovi projekta CGO Biljane Donje definirani su Ugovorom o dodjeli bespovratnih sredstava za projekte koji se financiraju iz Kohezijskog fonda u razdoblju 2014. – 2020. od 21.studenog 2016.g. i pripadajućim dodacima Ugovora, kojima je utvrđena ukupna vrijednost projekta u iznosu od 682.044.680,80 kuna dok su ukupni prihvatljivi troškovi utvrđeni u iznosu od 486.217.920,80 kuna. Prihvatljivi troškovi financiraju

se 90% iz sredstava EU i Fonda za zaštitu okoliša i energetsku učinkovitost (EU 76,2655779% + Fond 13,7344221%) dok 10% čini lokalni udio koji se financira sredstvima JL(R)S. Lokalni udio sufinanciranja izgradnje CGO Biljane Donje financira se od strane osnivača Grada Zadra, Grada Benkovca i Zadarske županije u udjelima sukladno udjelima u temeljnom kapitalu u omjeru: Grad Zadar 51%, Grad Benkovac 26% i Zadarska županija 23%. Za CGO Biljane Donje izdana je Lokacijska dozvola od strane Ministarstva graditeljstva i prostornog uređenja Republike Hrvatske, KLASA: UP/I-350-05/13-01/303, URBROJ: 531-06-1-1-1-15-12 od 17. travnja 2015. godine a do konca 2021. godine ishođene su i sve građevinske dozvole. U travnju 2019. godine potpisan je Ugovor za projektiranje i izvođenje radova na izgradnji Centra za gospodarenje otpadom Biljane Donje, ukupne vrijednosti 368.492.963,75 kuna. Radovi su u tijeku a predviđeni završetak radova planiran je koncem 2022. godine.
U sklopu CGO će se provoditi mehaničko-biološka obrada miješanog komunalnog otpada, dijela neopasnog proizvodnog otpada i odvojeno prikupljenog biootpada, izdvajanje sekundarnih sirovina i odlaganje neiskoristivih frakcija otpada, te obrada i odlaganje neiskorištenih komponenti građevinskog otpada.

Edukativne aktivnosti

U cilju povećanja razine svijesti građana o odgovornom gospodarenju otpadom, u sklopu kampanje pod sloganom „Pogodi pravi koš“ provodilo se:

- kontinuirano informiranje i edukacija putem internet stranice www.pogodipravikos.hr;
- putem lokalne televizije od listopada do konca 2021.g. emitirano je 180 spotova o gospodarenju otpadom;
- tiskano je 15 000 komada brošure o recikliranju otpada, koji su proslijeđeni Čistoći d.o.o. radi distribucije.

Edukativne aktivnosti o gospodarenju otpadom provodili su i trgovačka društva Čistoća d.o.o. i Eko d.o.o.

6. PODACI O VRSTAMA I KOLIČINAMA PROIZVEDENOG OTPADA, ODVOJENO SAKUPLJENOG OTPADA, ODLAGANJU KOMUNALNOG I BIORAZGRADIVOG OTPADA TE OSTVARIVANJU CILJEVA NA PODRUČJU GRADA ZADRA

Odvojeno sakupljanje biorazgradivog komunalnog otpada te odvojeno prikupljanje otpadnog papira, metala, stakla i plastike, te krupnog (glomaznog) komunalnog otpada) provodilo se putem:

- namjenskih vrećica plave boje za otpadni papir,
- namjenskih vrećica žute boje za plastiku koja nije u sustavu povratne ambalaže,
- reciklabilnih spremnika 1100 l za višestambene zgrade,
- spremnika za biorazgradivi otpad: za obiteljske kuće volumena 80 litara te za višestambene zgrade volumena 240 i 360 litara,
- kompostera na otocima u administartivnom sastavu Grada Zadra te na kopnu prema zahtjevima građana,
- mobilnog kompostera na otoku Istu,
- 2 seta podzemnih spremnika na Poluotoku pri čemu se svaki set sastoji od: spremnika za mješani komunalni otpad volumena 2 m^3, spremnika za reciklabilni otpad volumena 2 m^3 i spremnika za biorazgradivi otpad volumena 1 m^3,
- spremnika 1100 l na javnim površinama za otpadni papir,

- reciklažnog dvorišta Diklo,
- reciklažnog dvorišta Gaženica,
- mobilnog reciklažnog dvorišta.

Gospodarenje glomaznim otpadom organizirano je u skladu s *Odlukom o načinu pružanja javne usluge prikupljanja miješanog komunalnog i biorazgradivog komunalnog otpada na području Grada Zadra* („Glasnik Grada Zadra", broj 1/18) prema kojima je davatelj usluge dužan u okviru javne usluge jednom u kalendarskoj godini preuzeti otpad od korisnika usluge na obračunskom mjestu bez naknade. Količina glomaznog otpada koja se odvozi bez naknade ograničena je na 2 m^3 po odvozu. Svako sljedeće preuzimanje glomaznog otpada na lokaciji obračunskog mjesta naplaćuje se prema Cjeniku Čistoće d.o.o. Zadar. Glomazni otpad se također može odložiti u reciklažnim dvorištima Diklo i Gaženica.

Tablica: Količine sakupljenog otpada u 2021. godini

Tvrtka ili naziv	Područje sa kojeg je otpad skupljen (općina/grad)	Broj stanovnika obuhvaćen skupljanjem	Ključni broj otpada	Naziv otpada	Ukupno sakupljeno (preuzeto u tekućoj godini) tona
Čistoća d.o.o., Stjepana Radića 33, Zadar	Grad Zadar	70.829	20 03 01	Miješani komunalni otpad	31.762.12
			20 03 07	Glomazni otpad	3.572.23
			15 01 01	Papirna i kartonska ambalaža	203.86
			20 01 01	Papir i karton	471.71
			15 01 02	Plastična ambalaža	264.72
			20 01 11	Tekstil	26.00
			20 01 40	Metali	45.30
			20 01 02	Staklo	29.12
			20 02 01	Biorazgradivi otpad	725.762,00

Tvrtka koja gospodari odlagalištem	Grad iz kojeg se odlaže otpad	Naziv odlagališta	Ukupna količina odloženog otpada (tona)	Količina biorazgradive komponente (t)
Čistoća d.o.o., Stjepana Radića 33, Zadar	Grad Zadar	Diklo	31.762,12	20.645,38

Ostvarenje ciljeva iz PGO RH:

Ukupna količina proizvedenog komunalnog otpada u 2015: 33.127,78 t

Granična količina proizvedenog komunalnog otpada za 2021: 17.889,00 t (0,54)

Sakupljena količina komunalnog otpada u 2021: 31.762,12 t

7. PODACI O POSTOJEĆIM I PLANIRANIM GRAĐEVINAMA I UREĐAJIMA ZA GOSPODARENJE OTPADOM TE STATUS SANACIJE NEUSKLAĐENIH ODLAGALIŠTA I LOKACIJA ONEČIŠĆENIH OTPADOM

Naziv odlagališta	*Opis**	*Status korištenja* **	*Status aktivacije* ***
Diklo	Odlaganje otpada na lokaciji odlagališta je započelo 1963.g., kada se otpad odlagao na današnjoj ulazno-izlaznoj zoni. Povećanjem broja stanovnika i gospodarskim razvojem tijekom godina povećavala se i površina odlagališta te ono danas zauzima površinu od oko 60,33 ha (ukupni obuhvat granica). Ukupna površina koju zauzima odloženi otpad na lokaciji odlagališta neopasnog otpada „Diklo" iznosi oko 33,60 ha (pasivni i aktivni dio). Površina pasivnog dijela odlagališta iznosi oko 17,45 ha, dok je površina aktivnog dijela odlagališta oko 16,15 ha. Prosječna visina odloženog otpada je 8 do 10m. Procjenjuje se da je trenutno na odlagalištu otpada „Diklo" odloženo oko 2,85 milijuna m^3 otpada (09/2016 Pangeo Projekt d.o.o.). Odlagalištem upravlja trgovačko društvo Čistoća d.o.o. Zadar. Odlagalište „Diklo" se nalazi izvan naseljenog prostora, oko 4,5 km sjeverozapadno od središta Zadra. Najbliže naselje Grada Zadra je Diklo, koje se nalazi uz obalu mora, oko 1 km jugozapadno od prostora odlagališta. Od naselja Kožino na sjeverozapadu, odlagalište je udaljeno oko 2 km. Odlagalište je smješteno uz državnu cestu DC306 Zadar-Kožino-Zaton-Nin-Vir.	Aktivno	U pripremi

*U nekoliko rečenica opisati odlagalište,
**Aktivno ili zatvoreno
***Sanirano uz daljnje korištenje, U pripremi, Sanirano.

Postojeće građevine za gospodarenje otpadom

Odlagalište komunalnog otpada Diklo

Izrada projektne dokumentacije za sanaciju i zatvaranje odlagališta financirana je bespovratnim sredstvima putem GEF projekta. Projektnu dokumentaciju čine studija izvodljivosti s analizom koristi i troškova, zahtjeva naručitelja, studije utjecaja na okoliš, idejnog projekta i aplikacije za prijavu za EU fondove. Temeljem Idejnog projekta ishođena je Lokacijska dozvola; KLASA: UP/I-350-05/17-01/000009; URBROJ: 2198/01-5-17-0014, od 6. rujna 2017. godine. U tijeku je rješavanje imovinsko-pravnih odnosa.

Mini pretovarne stanice na otocima

Trenutno se na otocima otpad prikuplja na pretovarnim stanicama odnosno lokacijama koje nisu izgrađene u skladu s propisima o gospodarenju otpadom i nemaju građevinsku dozvolu. Radi usklađenja postojećih pretovarnih stanica sa zakonskim propisima, provode se aktivnosti za izradu projektne dokumentacije, ishođenje dozvola za građenje i rješavanje imovinsko-pravnih odnosa. Stanje aktivnosti na koncu 2021.g. je sljedeće:

PS Premuda – u tijeku je ishođenje građevinske dozvole i rješavanje imovinsko-pravnih odnosa na česticama koje su djelomično u privatnom a djelomično u državnom vlasništvu;
PS Iž – u tijeku je izrada glavnog i izvedbenog projekta i rješavanje imovinsko-pravnih odnosa na česticama koje su u privatnom vlasništvu.
Za pretovarne stanice Rava i Ist na snazi su pravomoćne građevinske dozvole.

Nove građevine za gospodarenje otpadom

Izgradnja centra za gospodarenje otpadom Biljane Donje
Projekt CGO-a uključuje izgradnju Centra za gospodarenje otpadom Biljane Donje, koji se sastoji od sljedećih zona:

- upravne zgrade,
- reciklažnog dvorišta,
- transportnog centra,
- MBO postrojenja,
- odlagališta za neopasni otpad,
- natkrivenog skladišta,
- prostora za obradu otpadnih voda i odlagališnog plina,
- prostora za reciklažu građevnog otpada,
- odlagališta za inertni otpad,
- ulazno-izlazne zone,
- infrastrukture i prometnica unutar CGO-a,
- pristupne ceste.

U travnju 2019.g. potpisan je Ugovor za projektiranje i izvođenje radova na izgradnji Centra za gospodarenje otpadom Biljane Donje. Predviđeni završetak radova je kraj 2022.g. Po izgradnji CGO Biljane Donje uspostaviti će se cjeloviti sustav gospodarenja otpadom te će se otpad odvoziti na novu lokaciju. U sklopu CGO-a biti će izgrađeno reciklažno dvorište za građevni otpad i kompostana.
Tijekom 2021.g. radovi na izgradnji CGO-a bili su u provedbi.
Financiranje projekta osigurano je Odlukom o izgradnji CGO Biljane Donje, Ministarstva zaštite okoliša i energetike od 7. listopada 2016.g., u sklopu Operativnog programa Konkurentnost i kohezija 2014-2020., pri čemu se 90% vrijednosti prihvatljivih troškova projekta financira sredstvima EU i Fonda za zaštitu okoliša i energetsku učinkovitost dok 10% čini lokalni udio odnosno financira se sredstvima JL(R)S. Temeljem Sporazuma između Grada Zadra, Grada Benkovca i Zadarske županije kao osnivača društva, od 31. prosinca 2018., utvrđeno je financiranje lokalnog udjela u skladu s udjelima u temeljnom kapitala u omjeru: Grad Zadar 51%, Grad Benkovac 26% i Zadarska županija 23%.

8. PODACI O LOKACIJAMA ODBAČENOG OTPADA I NJIHOVOM UKLANJANJU

Grad Zadar je uspostavio *Evidenciju lokacija odbačenog otpada* koja je za 2021.g. prikazana u tablici.

Red. broj	Oznaka	Naziv lokacije	Vrsta	Procjena količine
1.	ZD_5	Novi Bokanjac-uz makadamsku cestu	građevni, komunalni	Djelomično sanirano 2014., 2018. i 2019. Preostala količina: 127,15 m3

2.	ZD_6	Vrh Skročini – šuma između Puta kotarskih serdara i Ulice Nenada Mataka	građevni, komunalni	Djelomično sanirano 2015. i 2020. 2021. uklonjeno 52,04 t otpada Preostala količina: 10 m3
3.	ZD_7	Između Gaženičke ceste i Ulice 159. Brigade, pokraj Pevexa	građevni, komunalni	SANIRANO 2021.
4.	ZD_11	Barbaričine	građevni, komunalni	15 335
5.	ZD_12	Ploče - bivši kamenolom Jadran	građevni, komunalni	Djelomično sanirano 2019. Preostala količina: 30 210 m3
6.	ZD_14	Sjeverno od Bauhausa	građevni	1335
7.	ZD_15	Šuma Musapstan	građevni, komunalni	SANIRANO 2021. Kontinuirano čišćenje od strane Hrvatskih šuma
8.	ZD_17	Uz Ulicu Hrvatskog sabora nakon križanja s Put Plovanije u pravcu Musapstana	komunalni	SANIRANO 2021.
9.	ZD_19	Južno od mjesnog groblja Bokanjac	građevni, komunalni	Djelomično sanirano 2017. Preostala količina: 100 m^3
10.	ZD_24	Novi Bokanjac – uz bivši vojni poligon	građevni	SANIRANO 2021.
11.	ZD_26	Pokraj Sojare	komunalni	2
12.	ZD_28	Silba – Uvala Draga	građevni, komunalni	600
13.	ZD_29	Molat - Marčeva jama	komunalni	200
14.	ZD_33	Novi Bokanjac-sjeverozapadno od poduzetničke zone	građevni	SANIRANO 2021. Nova količina: 10 m3
15.	ZD_37	Makadamski put sjeverozapadno od odlagališa Diklo	komunalni	10
16.	ZD_38	Makadamski put od Plodina prema odlagalištu Diklo	komunalni	15
17.	ZD_39	Put Murvice (bivša Vinilplastika)	građevni, komunalni	SANIRANO 2021.
18.	ZD_40	Olib – pomorsko dobro	azbest	SANIRANO 2021. Uklonjeno 12,17 tona
19.	ZD_41	Makadamski put prema konjičkom društvu Wild Spirit na Žmirićima	komunalni	10
20.	ZD_42	Molat, k.č. 105 nema zapisnika	azbest	10
21.	ZD_44	Crno – put prema šumi	građevni	20
22.	ZD_45	Šuma uz Ulicu Julija Klovića prema Krešimirovoj obali	komunalni	5
23.	ZD_46	Uz makadamski put kraj odlagališta Diklo, k.č. 2106/113 k.o. Diklo	komuna od maslina	200 m^2

Od ukupno 23 evidentirane lokacije u 2021.g.:

- 7 lokacija je u potpunosti sanirano, i to:
  - ZD_7 Između Gaženičke ceste i Ulice 159. Brigade, pokraj Pevexa - otpad uklonjen od strane vlasnika, posjednika ili korisnika zemljišta;
  - ZD_15 Šuma Musapstan – kontinuirano uklanjanje otpada od strane Hrvatskih šuma;
  - ZD_17 Uz Ulicu Hrvatskog sabora nakon križanja s Put Plovanije u pravcu Musapstana, otpad uklonjen u sklopu Programa održavanja javnih površina;
  - ZD_24 Novi Bokanjac – uz bivši vojni poligon;

- ZD_33 Novi Bokanjac-sjeverozapadno od poduzetničke zone – 24,77 tona otpada uklonjerno u zajedničkoj akciji Grada Zadra, Čistoće d.o.o. i Vodovoda d.o.o. u sklopu obilježavanja Dana planete Zemlje 22. travnja. Zapisnikom komunalnog redara nakon akcije čišćenja, utvrđena je nova količina odloženog otpada od cca 10 m^3;
- ZD_39 Put Murvice (bivša Vinilplastika) - otpad uklonjen od strane vlasnika, posjednika ili korisnika zemljišta;
- ZD_40 Olib – pomorsko dobro – 12,17 tona azbesta uklonjeno od strane Grada Zadra putem ovlaštene osobe po provedenom postupku jednostavne nabave. Troškovi uklanjanja otpada: 24.998,75 kuna.

- 1 lokacija je djelomično sanirana, i to:
  - ZD_6 – Vrh Skročini – šuma između Puta kotarskih serdara i ulice Nenada Mataka – uklonjeno 52,04 tona komunalnog otpada od strane Grada Zadra putem ovlaštene osobe po provedenom postupku jednostavne nabave. Troškovi uklanjanja otpada: 19.515,00 kuna.

Uklanjanje otpadnih vozila

Nastavno na prijavu Grada Zadra na *Javni poziv za prikupljanje podataka za provedbu akcija uklanjanja otpadnih vozila na otocima, u nacionalnim parkovima i parkovima prirode*, objavljenog od strane Fonda za zaštitu okoliša i energetsku učinkovitost, u svibnju 2021.g. je s otoka Premude putem ovlaštene osobe uklonjeno 5 otpadnih vozila. Sukladno pravilima Javnog poziva, Fond je u cijelosti snosio troškove uklanjanja vozila koja su registrirana u RH dok troškove uklanjanja vozila koja nisu registrirana u RH snose Fond 60% i JLS 40%. Budući da od 5 uklonjenih vozila, 2 nisu bila registrirana u RH, njihovo uklanjanje sufinancirao Grad Zadar u iznosu od 1.052,00 kuna što je 40% od ukupnog iznosa od 2.630,00 kuna.

Akcije prikupljanja otpada

Sukladno članku 115. Zakona o gospodarenju otpadom, pravna i fizička osoba – obrtnik može, u suradnji s osobom koja posjeduje dozvolu za gospodarenje otpadom ili je upisana u Evidenciju kao sakupljač otpada ili kao oporabitelj bez dozvole ili kao trgovac koji je ovlašten preuzeti otpad u posjed, organizirati akciju prikupljanja određenog otpada u svrhu provedbe sportskog, edukativnog, ekološkog ili humanitarnog sadržaja. Prije početka akcije potrebno je obavijestiti nadležni upravni odjel jedinice lokalne samouprave o održavanju akcije. Osoba koja organizira akciju obvezna je u roku od 8 dana od završetka akcije dostaviti nadležnom upravnom odjelu jedinice lokalne samouprave izvješće o provedenoj akciji.
U 2021. godini provedene su 4 akcije čišćenja u kojima je uklonjeno ukupno 24,82 tona i 10,30 m^3 otpada.

Tablica: Akcije prikupljanja otpada u 2021. godini

Naziv lokacije	**Izvršitelj**	**Razdoblje uklanjanja otpada**	**Količina uklonjenog otpada (t, m^3)**
Šuma Musapstan	Udruga Prizma	10. svibnja 2021.	0,05 t
Podmorje na otoku Iž (uvala Komoševa)	Društvo istraživača mora - 20000 milja	14. srpnja 2021.	0,30 m^3
Podmorje na otoku Istu	Društvo istraživača mora - 20000 milja	03. srpnja 2021	10 m^3
Musapstan, Kožino, Bokanjac	Grad Zadar	22. travnja 2021.	24,77 t

		Ukupno:	**24,82 t** **10,30 m^3**

Uklanjanje otpadnih ulja i zauljene ambalaže u Uvali Bregdetti
U studenom 2021.g. iz Uvale Bregdetti putem ovlaštene osobe uklonjeno je 2000 kg otpadnog ulja i 363 kg otpadne ambalaže za što je iz Proračuna Grada Zadra utrošeno 2.495,63 kuna.

Odlukom o provedbi posebnih mjera sprječavanja odbacivanja otpada u 2021.g. („Glasnik Grada Zadra", broj 3/21) utvrđeno je 8 lokacija na kojima je u više navrata utvrđeno nepropisno odbacivanje otpada i to:
ZD_5 - Novi Bokanjac, uz makadmsku cestu,
ZD_6 - Vrh Skročini – šuma između Puta kotarskih serdara i ulice Nenada Mataka
ZD_11 - Barbaričine,
ZD_12 - Ploče, bivši kamenolom Jadran,
ZD_15 - Šuma Musapstan,
ZD_19 - južno od mjesnog groblja Bokanjac,
ZD_28 - Silba- uvala Draga,
ZD_33 – Novi Bokanjac – sjeverozapadno od poduzetničke zone.

Sukladno navedenoj Odluci, na navedenim lokacijama provodile su se posebne mjere sprječavanja odbacivanja otpada što uključuje učestalu i redovita kontrola lokacija putem komunalnog redarstva te suradnja s Ministarstvom unutarnjih poslova, Policijskom upravom Zadarskom u provedbi nadzora nad lokacijama na kojima je nepropisno odbačen otpad.

Postavljanje video nadzora
U ožujku 2021.g. u cilju sprječavanja ponovnog odbacivanja otpada te sankcioniranja onečišćivača, Grad Zadar je na lokaciji Uvala Bregdetti postavio video nadzor.

9. MJERE POTREBNE ZA OSTVARENJE CILJEVA SMANJIVANJA ILI SPRJEČAVANJA NASTANKA OTPADA, UKLJUČUJUĆI IZOBRAZNO-INFORMATIVNE AKTIVNOSTI I AKCIJE PRIKUPLJANJA OTPADA,

U 2021. g provedene su sljedeće aktivnosti za ostvarenje ciljeva smanjenja otpada:

Nabava spremnika za prikupljanje reciklabilnog otpada
Po Javnom pozivu za nabavu spremnika za odvojeno prikupljanje komunalnog otpada iz 2019.g., objavljenog od strane Fonda za zaštitu okoliša i energetsku učinkovitost, Gradu Zadru je odobreno sufinanciranje nabave 19.300 spremnika volumena 240 litara i 990 spremnika volumena 1100 litara. Ukupna vrijednost komunalne opreme po provedbi postupka javne nabave iznosila je 6.101.858,75 kuna od čega je Fond putem Operativnog programa Konkurentnost i kohezija osigurao 85% prihvatljivih troškova dok je preostali iznos u visini od 15% odnosno 915.278,81 kuna osigurao Grad Zadar, od čega 720.131,25 kn u 2021.g. Distribucija prve grupe spremnika volumena 1100 litara već je izvršena 2020. godine. U 2021.g je završena procedura prijenosa prava vlasništva s Fonda na Grad Zadar i knjiženja u poslovnim knjigama Grada Zadra za drugu grupu spremnika volumena 240 litara, te su se u prosincu 2021.g. stekli uvjeti za distribuciju istih. Tijekom 2021.g. Grad Zadar je dodatno nabavio i 13 reciklabilnih spremnika volumena 1100 litara koji su bili postavljeni na javne površine, ukupne vrijednosti 20.950,00 kuna, iz razloga što je sukladno Ugovoru s Fondom, u slučaju uništenja spremnika na javnoj površini Grad Zadar dužan o svom trošku osigurati nove spremnike.

Distribucijom 990 spremnika volumena 1100 litara koja je izvršena još 2020.g. osigurano je odvajanje reciklabilnog otpada u višestambenim zgradama. Distribucijom 19.300 spremnika volumena 240 litara, koje je planirano za početak 2022.g. osigurati će se odvajanje reciklabilnog otpada u obiteljskim kućama.

Nabava i ugradnja jednog podzemnog spremnika na Poluotoku

Uz jedan postojeći, u 2021.g. postavljen je još jedan set podzemnih spremnika na Poluotoku koji se sastoji od: spremnika za mješani komunalni otpad volumena 2 m^3, spremnika za reciklabilni otpad volumena 2 m^3 i spremnika za biorazgradivi otpad volumena 1 m^3. Za postavljanje podzemnih spremnika Grad Zadar je uplatio kapitalnu pomoć Čistoći d.o.o. u iznosu od 270.880,65 kuna, koja je provela potrebne postupke nabave.

Uklanjanje otpadnih vozila na Premudi

Nastavno na prijavu Grada Zadra na Javni poziv za prikupljanje podataka za provedbu akcija uklanjanja otpadnih vozila na otocima, u nacionalnim parkovima i parkovima prirode, objavljenog od strane Fonda za zaštitu okoliša i energetsku učinkovitost, u svibnju 2021.g. je s otoka Premude putem ovlaštene osobe uklonjeno 5 otpadnih vozila. Sukladno pravilima Javnog poziva, Fond je u cijelosti snosio troškove uklanjanja vozila koja su registrirana u RH dok troškove uklanjanja vozila koja nisu registrirana u RH snose Fond 60% i JLS 40%. Budući da od 5 uklonjenih vozila, 2 nisu bila registrirana u RH, njihovo uklanjanje sufinancirao Grad Zadar u iznosu od 1.052,00 kuna što je 40% od ukupnog iznosa od 2.630,00 kuna.

Nabava i distribucija spremnika za biorazgradivi otpad

U 2021. godini dodatno je postavljeno:

- 51 spremnik volumena 80 litara za obiteljske kuće;
- 33 spremnika volumena 240 litara za višestambene zgrade;
- 50 spremnika volumena 360 litara za višestambene zgrade;
- 95 kompostera volumena 350 litara.

Nabava spremnika provedena je i financirana putem TD Čistoća d.o.o. te Grad Zadar nije imao troškove za isto.

Nabava mobilnog kompostera na otoku Istu

U sklopu NETWAP projekta sredstvima EU nabavljen je te postavljen na otoku Istu pokraj pretovarne stanice mobilni bio-komposter, tipa EcoKompos T30 30GG EI, predviđenog godišnjeg kapaciteta 30 tona.

Informiranje i edukacija građana

U cilju povećanja razine svijesti građana o odgovornom gospodarenju otpadom, u sklopu kampanje pod sloganom „Pogodi pravi koš“ provodilo se:

- kontinuirano informiranje i edukacija putem internet stranice www.pogodipravikos.hr;
- putem lokalne televizije od listopada do konca 2021.g. emitirano je 180 spotova o gospodarenju otpadom;
- tiskano je 15 000 komada brošure o recikliranju otpada, koji su proslijeđeni Čistoći d.o.o. radi distribucije.

Utrošena financijska sredstva Grada Zadra: 42.554,40 kuna.

Edukativne aktivnosti o gospodarenju otpadom provodili su i trgovačka društva Čistoća d.o.o. i Eko d.o.o.

10. OPĆE MJERE ZA GOSPODARENJE OTPADOM, OPASNIM OTPADOM I POSEBNIM KATEGORIJAMA OTPADA

Osiguravanje uvjeta za odvojeno prikupljanje otpada

Opće mjere za gospodarenje otpadom uključuju osiguravanje uvjeta za odvojeno prikupljanje otpada putem:

- namjenskih vrećica plave boje za otpadni papir,
- namjenskih vrećica žute boje za plastiku koja nije u sustavu povratne ambalaže,
- reciklabilnih spremnika 1100 l za višestambene zgrade,
- spremnika za biorazgradivi otpad: za obiteljske kuće volumena 80 litara te za višestambene zgrade volumena 240 i 360 litara,
- kompostera na otocima u administartivnom sastavu Grada Zadra te na kopnu prema zahtjevima građana,
- mobilnog kompostera na otoku Istu,
- 2 podzemna spremnika na Poluotoku pri čemu se svaki set sastoji od: spremnika za mješani komunalni otpad volumena 2 m^3, spremnika za reciklabilni otpad volumena 2 m^3 i spremnika za biorazgradivi otpad volumena 1 m^3.
- spremnika 1100 l na javnim površinama za otpadni papir,
- reciklažnog dvorišta Diklo,
- reciklažnog dvorišta Gaženica,
- mobilnog reciklažnog dvorišta.

Opasni otpad i posebne kategorije otpada koje nisu obuhvaćene spremnicima na mjestu korisnika ili ostalim javnim površinama, mogu se besplatno odložiti u reciklažnim dvorištima. Glomazni otpad se preuzima u reciklažnim dvorištima i u okviru javne usluge jednom u kalendarskoj godini na obračunskom mjestu bez naknade u količini do 2 m^3 po odvozu. Svako sljedeće preuzimanje glomaznog otpada na lokaciji obračunskog mjesta naplaćuje se prema Cjeniku Čistoće d.o.o. Zadar.

Uspostava cjelovitog sustava gospodarenja otpadom

Izgradnjom Centra za gospodarenje otpadom uspostavit će se cjeloviti sustava gospodarenja otpadom u Zadarskoj i dijelu Ličko-senjske županije. Centar predstavlja kvalitetnu i najsigurniju alternativu postojećim odlagalištima jer je predviđena mehaničko-biološka obrada miješanog komunalnog otpada po najvećim europskim standardima, obrada građevnog otpada te kompostiranje birazgradivog otpada. Uz sve to, u Centru će biti pripremljeni prostori za prikupljanje i skladištenje ostalih vrsta otpada.

Izobrazno-informativne aktivnosti

U sklopu edukativnih aktivnosti koje su opisane u prethodnom poglavlju 9., bila je uključena edukacija za gospodarenje svim vrstama otpada, pa tako i opasnim otpadom te posebnim kategorijama otpada. Također, edukativne aktivnosti o gospodarenju otpadom provodili su TD Čistoća d.o.o. i TD Eko d.o.o.

Za izobrazno informativne aktivnosti iz Proračuna Grada Zadra u 2021. godini utrošeno je 42.554,40 kuna, kako je već navedeno u prethodnom poglavlju 9.

11. MJERE PRIKUPLJANJA MIJEŠANOG KOMUNALNOG OTPADA I BIORAZGRADIVOG KOMUNALNOG OTPADA, TE MJERE ODVOJENOG

PRIKUPLJANJA OTPADNOG PAPIRA, METALA, STAKLA I PLASTIKE TE KRUPNOG (GLOMAZNOG) KOMUNALNOG OTPADA,

Mjere prikupljanja miješanog komunalnog otpada i biorazgradivog komunalnog otpada, te odvojeno prikupljenog otpadnog papira, metala, stakla i plastike, te krupnog (glomaznog) komunalnog otpada) provedene su osiguranjem:

- namjenskih vrećica plave boje za otpadni papir,
- namjenskih vrećica žute boje za plastiku koja nije u sustavu povratne ambalaže,
- reciklabilnih spremnika 1100 l za višestambene zgrade,
- spremnika za biorazgradivi otpad: za obiteljske kuće volumena 80 litara te za višestambene zgrade volumena 240 i 360 litara,
- kompostera na otocima u administartivnom sastavu Grada Zadra te na kopnu prema zahtjevima građana,
- mobilnog kompostera na otoku Istu,
- 2 podzemna spremnika na Poluotoku pri čemu se svaki set sastoji od: spremnika za mješani komunalni otpad volumena 2 m^3, spremnika za reciklabilni otpad volumena 2 m^3 i spremnika za biorazgradivi otpad volumena 1 m^3.
- spremnika 1100 l na javnim površinama za otpadni papir,
- reciklažnog dvorišta Diklo,
- reciklažnog dvorišta Gaženica,
- mobilnog reciklažnog dvorišta.

Opasni otpad i posebne kategorije otpada koje nisu obuhvaćene spremnicima na mjestu korisnika ili ostalim javnim površinama, mogu se besplatno odložiti u reciklažnim dvorištima. Glomazni otpad se preuzima u reciklažnim dvorištima i u okviru javne usluge jednom u kalendarskoj godini na obračunskom mjestu bez naknade u količini do 2 m^3 po odvozu. Svako sljedeće preuzimanje glomaznog otpada na lokaciji obračunskog mjesta naplaćuje se prema Cjeniku Čistoće d.o.o. Zadar.

Izobrazno-informativne aktivnosti

U sklopu izobrazno-informativnih aktivnosti koje su već opisane u prethodnim poglavljima, bila je uključena edukacija za gospodarenje svim vrstama otpada, pa tako i miješanim, biorazgradivim, otpadnim papirom, metalom, plastikom, tekstilom, glomaznim otpadom.
Za izobrazno informativne aktivnosti iz Proračuna Grada Zadra u 2020. godini utrošeno je 42.554,40 kuna, kako je već navedeno u prethodnim poglavljima.

12. POPIS PROJEKATA VAŽNIH ZA PROVEDBU ODREDBI PLANA, ORGANIZACIJSKI ASPEKTI, IZVORI I VISINA FINANCIJSKIH SREDSTAVA ZA PROVEDBU MJERA GOSPODARENJA OTPADOM

Od projekata važnih za provedbu PGO-a, Grad Zadar je tijekom 2021.g realizirao sljedeće:

Redni broj	Naziv provedenog projekta	*Utrošena financijska sredstva (kuna)*	*Izvor financijskih sredstava*
1.	Izgradnja CGO Biljane Donje, uključujući financiranje redovnog poslovanja i dodatnih	5.317.626,29	Grad Zadar

	aktivnosti TD Eko d.o.o.		
2.	Nabava spremnika za reciklabilni otpad	741.081,25	Grad Zadar
3.	Nabava i ugradnja podzemnih spremnika na Poluotoku	270.880,65	Grad Zadar
4.	Nabava i montaža mobilnog kompostera na otoku Istu	375.000,00	EU sredstva
5.	Izobrazno-informativne aktivnosti	42.554,40	Grad Zadar
6.	Uklanjanje divljih odlagališta (uključujući uklanjanje otpadnih vozila s Premude i otpadnih ulja iz Uvale Bregdetti)	49.639,38	Grad Zadar

13. ROKOVI I NOSITELJI IZVRŠENJA PLANA

Redni broj	*Predviđeno PGO za 2021. god*	*Izvršeno DA/NE/DJELOMIČNO*
1	Izgradnja CGO-a	DJELOMIČNO (izgradnja u tijeku)
2	Kućno kompostiranje	DJELOMIČNO
3	Nabava opreme, vozila i plovila za odvojeno skupljanje papira, metala, plastike, stakla i tekstila	DJELOMIČNO
4	Izgradnja sortirnice	NE
5	Izgradnja mini pretovarnih stanica na otocima	DJELOMIČNO (u tijeku izrada projektne dokumentacije)
6	Izgradnja reciklažnih dvorišta	DA
7	Uvođenje naplate po količini prikupljenog otpada	NE
8	Nabava opreme i vozila za odvojeno prikupljanje biootpada	DJELOMIČNO
9	Izgradnja kompostane	DJELOMIČNO (u sklopu izgradnje CGO koja je u tijeku)
10	Praćenje udjela biorazgradivog otpada	DJELOMIČNO
11	Izgradnja reciklažnih dvorišta za građevni otpad	DJELOMIČNO (u sklopu izgradnje CGO koja je u tijeku)
12	Uspostaviti sustav gospodarenja muljem	DA (predavanje ovlaštenoj osobi)
13	Sanacija i zatvaranje odlagališta Diklo sukladno projektnoj dokumentaciji i dozvolama za građenje	DJELOMIČNO (u tijeku izrada projektne dokumentacije i rješavanje imovinsko-pravnih odnosa)
14	Interventno prikupljanje i zbrinjavanje morskog otpada	NE

15	Izrada Studije procjene količine otpada koji sadrži azbest po županijama	NE
16	Izgradnja odlagališnih ploha za odlaganje građevnog otpada koji sadrži azbest	DA
17	Sanacija lokacija onečišćenih otpadom	DJELOMIČNO
18	Provedba edukativnih aktivnosti	DA

14. ZAKLJUČAK

Grad Zadar je tijekom 2021. godine provodio svoje obveze propisane Zakonom o gospodarenju otpadom kao i mjere planirane važećim Planom gospodarenja otpadom Grada Zadra i Planom gospodarenja otpadom Republike Hrvatske. Planirane mjere provodile su se u skladu s mogućnostima koje uvjetuju procedure ishođenja potrebnih dozvola, rješavanje imovinsko – pravnih odnosa i financijska sredstava.

Općina Bibinje

IZVJEŠĆE

o provedbi Plana gospodarenja otpadom

Općine Bibinje

za 2021. godinu

ožujak, 2022.

SADRŽAJ

1. UVOD 3

2. OBVEZE JEDINICE LOKALNE SAMOUPRAVE 4

3. DOKUMENTI PROSTORNOG UREĐENJA OPĆINE 5

4. PLAN GOSPODARENJA OTPADOM OPĆINE 5

5. ANALIZA, OCJENA STANJA I POTREBA U GOSPODARENJU OTPADOM NA PODRUČJU OPĆINE UKLJUČUJUĆI OSTVARIVANJE CILJEVA 6

6. PODACI O VRSTAMA I KOLIČINAMA PROIZVEDENOG OTPADA, ODVOJENO SAKUPLJENOG OTPADA, ODLAGANJU KOMUNALNOG I BIORAZGRADIVOG OTPADA TE OSTVARIVANJU CILJEVA NA PODRUČJU 7

7. PODACI O POSTOJEĆIM I PLANIRANIM GRAĐEVINAMA I UREĐAJIMA ZA GOSPODARENJE OTPADOM TE STATUS SANACIJE NEUSKLAĐENIH ODLAGALIŠTA I LOKACIJA ONEČIŠĆENIH OTPADOM, ... 10

8. PODACI O LOKACIJAMA ODBAČENOG OTPADA I NJIHOVOM UKLANJANJU... 10

9. MJERE POTREBNE ZA OSTVARENJE CILJEVA SMANJIVANJA ILI SPRJEČAVANJA NASTANKA OTPADA, UKLJUČUJUĆI IZOBRAZNO-INFORMATIVNE AKTIVNOSTI I AKCIJE PRIKUPLJANJA OTPADA 11

10. OPĆE MJERE ZA GOSPODARENJE OTPADOM, OPASNIM OTPADOM I POSEBNIM KATEGORIJAMA OTPADA 12

11. MJERE PRIKUPLJANJA MIJEŠANOG KOMUNALNOG OTPADA I BIORAZGRADIVOG KOMUNALNOG OTPADA, TE MJERE ODVOJENOG PRIKUPLJANJA OTPADNOG PAPIRA, METALA, STAKLA I PLASTIKE TE KRUPNOG (GLOMAZNOG) KOMUNALNOG OTPADA 12

12. POPIS PROJEKATA VAŽNIH ZA PROVEDBU ODREDBI PLANA, ORGANIZACIJSKI ASPEKTI, IZVORI I VISINA FINANCIJSKIH SREDSTAVA ZA PROVEDBU MJERA GOSPODARENJA OTPADOM 12

13. ROKOVI I NOSITELJI IZVRŠENJA PLANA 15

14. ZAKLJUČAK 16

1. UVOD

Stavkom 1. članka 20. Zakona o održivom gospodarenju otpadom (Narodne novine broj 94/13. i 73/17.) propisano je da jedinica lokalne samouprave dostavlja godišnje izvješće o provedbi Plana gospodarenja otpadom jedinici područne (regionalne) samouprave do 31. ožujka tekuće godine za prethodnu kalendarsku godinu i objavljuje ga u svom službenom glasilu. Člankom 174. Zakona o održivom gospodarenju otpadom (Narodne novine broj 94/13. i 73/17.) propisano je da postojeći županijski, gradski i općinski planovi gospodarenja otpadom koji su doneseni na temelju Zakona o otpadu (Narodne novine broj 178/04., 111/06., 60/08. i 87/09.) do dana stupanja na snagu ovoga Zakona, ostaju na snazi do isteka roka na koji su doneseni u dijelu u kojem nisu u suprotnosti s odredbama ovoga Zakona i Plana.

Općina Bibinje - u daljnjem tekstu Općina, se nalazi u sastavu Zadarske županije gdje jugoistočno graniči s Gradom Zadrom, na sjeveroistoku s Općinom Zemunik Donji i na jugoistoku s Općinom Sukošan. Područje Općine zahvaća i obalu Zadarskog kanala te neposredno zaleđe u pravcu jugozapada i sjeveroistoka. Na prostoru Općine koje obuhvaća 12,89 km^2 živi 3.967 stanovnika. Prosječna gustoća naseljenosti Općine iznosi 308 stanovnika po km^2 što je značajno više od prosječne gustoće naseljenosti Republike Hrvatske koja iznosi 75,8 stanovnika/km^2. Broj turističkih noćenja u 2021. godini na području Općine iznosio je 390.094 noćenja.

Na području Općine javnu uslugu prikupljanja miješanog komunalnog otpada obavlja komunalna tvrtka „Bibinjac d.o.o.“ za komunalne djelatnosti, u daljnjem tekstu Komunalna tvrtka, koja je u 100%-tnom vlasništvu Općine.

Na području Općine ne nalazi se odlagalište otpada, već Komunalna tvrtka prikupljeni miješani komunalni otpad s područja Općine odvozi i predaje tvrtki Čistoća d.o.o. Zadar koja miješani komunalni otpad odlaže na odlagalištu otpada „Diklo“ na području Grada Zadra.

Plan gospodarenja otpadom Općine Bibinje za razdoblje 2017.-2022. godine izrađen je u 2017. godini te je u usvojen na 21. sjednici Općinskog vijeća održanoj 18.4.2017. godine. Plan gospodarenja otpadom Općine objavljen je u Službenom glasilu Općine Bibinje, br. 2, godina VI. Za prijedlog Plana gospodarenja otpadom Općine dobiveno je mišljenje županijskog nadležnog ureda kako nije potrebno provoditi postupak Ocjene o potrebi strateške procjene.

2. OBVEZE JEDINICE LOKALNE SAMOUPRAVE

Općina je na svom području dužna osigurati

- javnu uslugu prikupljanja miješanog komunalnog otpada, i biorazgradivog komunalnog otpada,
- odvojeno prikupljanje otpadnog papira, metala, stakla, plastike i tekstila te krupnog (glomaznog) komunalnog otpada,
- sprječavanje odbacivanja otpada na način suprotan ovom Zakonu te uklanjanje tako odbačenog otpada,
- provedbu Plana,
- donošenje i provedbu Plana gospodarenja otpadom jedinice lokalne samouprave,
- provođenje izobrazno-informativnih aktivnosti na svom području,
- mogućnost provedbe akcija prikupljanja otpada.

Općina na svom području za sve stanovnike ima osiguranu javnu uslugu prikupljanja miješanog komunalnog otpada koju obavlja Komunalna tvrtka. Prikupljanje miješanog komunalnog otpada s područja Općine obavlja se dva puta tjedno van sezonskog dijela godine i 3 puta tjedno u sezonskom dijelu godine putem spremnika zapremine 120, 1.100 l i spremnika volumena 7m^3. Usluga prikupljanja biootpada putem namjenskih spremnika se ne provodi.

Korisne kategorije komunalnog otpada (papir i karton, plastika, metali i staklo) se prikupljaju s lokacija privremenog reciklažnog dvorišta u Gaženici.

Krupni (glomazni) otpad prikuplja se putem spremnika volumena 7m3 i 5 m^3.

Na području Općine po potrebi i odabira najpovoljnije lokacije mogu se postaviti dva zelena otoka, svaki sa 4 spremnika za odvojeno prikupljanje papira, plastike, stakla i metala svaki volumena 1.100 l. Tijekom promatranog razdoblja razvrstani otpad se donosio u privremeno reciklažno dvorište.

Na području Općine trenutno postoji jedna evidentirana lokacije onečišćene nepropisno odbačenim otpadom u okoliš (iza betonare) koje su navedene u Planu gospodarenja otpadom Općine 2017.-2022. godine i koje je potrebno sanirati. Općina će u što kraćem roku pokrenuti postupke sanacije navedenih lokacija, ali i svih budućih lokacija ukoliko se one pojave, te će morati provoditi mjera sprječavanja odbacivanja nepropisno odbačenog otpada u okoliš.

Nakon usvajanja Plana gospodarenja Općine za razdoblje 2017.-2022. godine Općina je započela s provedbom Plana gospodarenja otpadom Republike Hrvatske za razdoblje 2017.-2022. godine.

Edukacije stanovništva s tematikom odvojenog prikupljanja otpada u 2018. godini provodila se brošurom Održivo gospodarenje otpadom – kružna ekonomija i energetska učinkovitost – faktor zaštite okoliša.

Općina je provodila akcije prikupljanja otpada u sklopu dana Općine, sudjelovala u čišćenju plaža te međunarodnoj akciji zelena čistka.

3. DOKUMENTI PROSTORNOG UREĐENJA OPĆINE

U svrhu gospodarenja otpadom Općina planira u suradnji s Komunalnom tvrtkom izgraditi reciklažno dvorište na lokaciji koja je u prostornom planu Općine određena kao proizvodna namjena. Točna lokacija i dimenzije reciklažnog dvorišta predviđene su Urbanističkim planom uređenja Sridnjak, UPU 7.

4. PLAN GOSPODARENJA OTPADOM OPĆINE

Plan gospodarenja otpadom grada ili općine donosi gradsko, odnosno općinsko vijeće, uz prethodnu suglasnost upravnog tijela jedinice područne (regionalne) samouprave nadležnog za poslove zaštite okoliša. Jedinica lokalne samouprave dostavlja godišnje Izvješće o provedbi Plana jedinici područne (regionalne) samouprave do 31. ožujka tekuće godine za prethodnu kalendarsku godinu i objavljuje ga u svom službenom glasilu.

Plan gospodarenja otpadom Općine Bibinje za razdoblje 2017.-2022. godine objavljen je u Službenom glasilu Općine Bibinje, br. 2, godina VI. Plan gospodarenja otpadom Općine za razdoblje 2017.-2022. godine izrađen je sukladno Zakonu o održivom gospodarenju otpadom.

Plan gospodarenja otpadom Općine za razdoblje 2017.-2022. godine sadrži ključne pojmove u gospodarenju otpadom, uvodni dio, pregled zakonske regulative u gospodarenju otpadom (EU i RH), opće podatke o Općini, analizu i ocjenu stanja i potreba u gospodarenju otpadom na području Općine uključujući ostvarenje ciljeva, podatke o vrstama i količinama proizvedenog otpada, odvojeno sakupljenog otpada, odlaganju komunalnog i biorazgradivog otpada, pregled ciljeva u gospodarenju otpadom, podatke o postojećim i planiranim građevinama i uređajima za gospodarenje otpadom, podatke o lokacijama onečišćenih otpadom i njihovom uklanjanju, mjere potrebne za ostvarivanje ciljeva smanjivanja ili sprječavanja nastanka otpada, uključujući izobrazno-informativne aktivnosti i akcije prikupljanja otpada, opće mjere za gospodarenje otpadom, opasnim otpadom i posebnim kategorijama otpada, mjere prikupljanja miješanog i biorazgradivog komunalnog otpada, mjere odvojenog prikupljanja otpadnog papira, metala, stakla i plastike te krupnog (glomaznog) komunalnog otpada, popis projekata važnih za provedbu odredbi plana, organizacijske aspekte, izvore i visinu financijskih sredstava za provedbu mjera gospodarenja otpadom, rokove i nositelje izvršenja plana te zaključke.

Planom gospodarenja otpadom Općine za razdoblje 2017.-2022. godine definiraju se ciljevi koji se moraju dostići do 2022. godine.

Tablica 1. Ciljevi za gospodarenje otpadom koje je potrebno postići do 2022. godine na području Općine sukladno PGO RH

Broj	Cilj	Podcilj	Opis

1.	Unaprijediti sustav gospodarenja komunalnim otpadom	Cilj 1.1	Smanjiti ukupnu količinu proizvedenog komunalnog otpada za 5%
		Cilj 1.2	Odvojeno prikupiti 60% mase proizvedenog komunalnog otpada (prvenstveno papir, staklo, plastika, metal, biootpad i dr.)
		Cilj 1.3	Odvojeno prikupiti 40% mase proizvedenog biootpada koji je sastavni dio komunalnog otpada
		Cilj 1.4	Odložiti na odlagališta manje od 25% mase proizvedenog komunalnog otpada
2.	Unaprijediti sustav gospodarenja posebnim kategorijama otpada	Cilj 2.1	Odvojeno prikupiti 75% mase proizvedenog građevnog otpada
		Cilj 2.2	Unaprijediti sustav gospodarenja otpadnom ambalažom
		Cilj 2.3	Unaprijediti sustav gospodarenja ostalim posebnim kategorijama otpada
3.	Sanirati lokacije onečišćene otpadom		
4.	Kontinuirano provoditi izobrazno-informativne aktivnosti		
5.	Unaprijediti nadzor nad gospodarenjem otpadom		

5. ANALIZA, OCJENA STANJA I POTREBA U GOSPODARENJU OTPADOM NA PODRUČJU OPĆINE UKLJUČUJUĆI OSTVARIVANJE CILJEVA

Osnovni podaci o Komunalnoj tvrtki:

Bibinjac d.o.o. za komunalne djelatnosti
Put Petrine 2, 23205 Bibinje
OIB: 08510701052
MBS: 110002785
Tel: 00385 (0)23 261 - 201
Fax: 00385 (0)23 261 - 201
E-mail: info@bibinjac.hr
Direktor: Tome Šimunić

Predmet poslovanja društva su, između ostalog, sljedeće djelatnosti:

- skupljanje, odvoz i odlaganje komunalnog otpada
- održavanje javnih površina

- upravljanje i održavanje groblja

Komunalna tvrtka je upisana u Očevidnik prijevoznika otpada pod brojem upisa PRV-1759.

Prikupljanje miješanog komunalnog otpada se obavlja prema unaprijed utvrđenom kalendaru odvoza dva puta tjedno van sezonskog dijela godine i tri puta tjedno u sezonskom dijelu godine, vlastitim voznim parkom. Miješani komunalni otpad se prikuplja putem spremnika zapremine 120 l, 1.100 l i spremnika volumena 7m^3. Brojnost spremnika za miješani komunalni otpad na području Općine je:

- spremnik volumena 120 L – 1.000 komada
- spremnik volumena 1.100 L – 50 komada
- spremnik volumena 7m^3 – 6 komada

Na području Općine se biootpad ne prikuplja odvojeno od miješanog komunalnog otpada putem namjenskih spremnika.

Korisnici imaju na raspolaganju privremeno reciklažno dvorište u prostorijama Kepola u Gaženici. Na području Općine nalaze se u pripremi za postavljane 2 zelena otoka, svaki sa 4 spremnika za odvojeno prikupljanje papira, plastike, stakla i metala. Sakupljanje otpada po principu "od vrata do vrata" za korisne kategorije otpada se ne provodi.

Krupni (glomazni) otpad prikuplja se putem spremnika volumena 7m^3 i 5 m^3.

Komunalna tvrtka prikupljeni otpad odvozi i predaje tvrtki Čistoća d.o.o. Zadar koja upravlja odlagalištem „DIKLO" ili predaje drugim ovlaštenim skupljačima.

U svrhu zbrinjavanja otpada s područja Zadarske županije (u čijem sastavu se nalazi i Općina) i dijelu Ličko-senjske županije u tijeku je izgradnja Centra za gospodarenje otpadom – u daljnjem tekstu CGO, Biljane Donje.

6. PODACI O VRSTAMA I KOLIČINAMA PROIZVEDENOG OTPADA, ODVOJENO SAKUPLJENOG OTPADA, ODLAGANJU KOMUNALNOG I BIORAZGRADIVOG OTPADA TE OSTVARIVANJU CILJEVA NA PODRUČJU OPĆINE

Način prikupljanja miješanog komunalnog otpada i ostalih odvojeno prikupljenih kategorija otpada opisani su u prethodnom poglavlju.

Na području Općine je u 2021. godini prikupljeno **1.828,90** t miješanoga komunalnog otpada, dok je odvojeno od miješanog komunalnog otpada prikupljeno 41,78 t papira, 23,04 t plastike, 19,72 t ambalaže od plastike,2,70 t stakla, 5,70 t IZO materijala, 28,74 t građevnog otada i 65,03 t glomaznog otpada.

Podaci o količinama prikupljenog komunalnog otpada s područja Općine prikazani su tablicom u nastavku. Komunalno poduzeće ima 2428 obveznika plaćanja usluge odvoza otpada.

Tablica 2. Količine i vrste prikupljenog komunalnog otpada s područja Općine u 2021. godini (izvor: Komunalna tvrtka)

Tvrtka ili naziv	Područje sa kojeg je otpad skupljen	Broj stanovnika obuhvaćen skupljanjem	Ključni broj otpada	Naziv otpada	Ukupno sakupljeno (preuzeto u tekućoj godini) (tona)
Bibinjac d.o.o.	Općina Bibinje	*3.967*	20 03 01	Miješani komunalni otpad	1.828,90 t
			20 01 01	Papir	41,78 t
			20 01 39	Plastika	23,04 t
			15 01 02	Ambalaža od plastike	19,72 t
			17 02 02	Staklo	2,70 t
			17 06 04	IZO materijali	5,70 t
			17 01 07	Građevni otpad	28,74 t
			20 03 07	Glomazni otpad	65,03 t
				UKUPNO	**2.015,61 t**

Na području Općine se ne nalazi odlagalište otpada.

Do kraja 2016. godine javnu uslugu prikupljanja miješanog komunalnog otpada vršio je obrt P.O. Marija, a količine prikupljenog otpada s područja Općine do tog razdoblja su procijenjene i netočne (npr. 2015. godine prijavljeno je 608 t komunalnog otpada). Iz tog razloga su i ciljne vrijednosti u Planu gospodarenja otpadom Općine procijenjene te se smatraju više okvirnim nego stvarnim.

Ciljevi određeni Planom gospodarenja otpadom Općine za razdoblje 2017.-2022. godine i trenutno stanje u 2021. godini prikazani su u nastavku.

Cilj 1.1: Smanjiti ukupnu količinu proizvedenog komunalnog otpada za 5% u odnosu na 2015. godinu

Općina je u 2021. godini proizvela količinu komunalnog otpada (2.015,61 t) koja je ispod ciljne količine do 2022. godine (2.418,15 t). Prema tim podacima Općina je dostigla planirani cilj do 2022. godine.

Cilj 1.2: Odvojeno prikupiti 60% mase proizvedenog komunalnog otpada (prvenstveno papir, staklo, plastika, metal, biootpad i dr.)

Općina je u 2021. godini odvojeno od miješanog komunalnog otpada prikupljeno 41,78 t papira, 23,04 t plastike, 19,72 t ambalaže od plastike, 2,70 t stakla, 5,70 t IZO materijala, 28,74 t građevnog otada i 65,03 t glomaznog otpada. Za dostizanje cilja odvojenog prikupljanja otpada Općina će morati uložiti dodatne napore za provedbu mjera kojima će se dostići planirana ciljna vrijednost.

Cilj 1.3: Odvojeno prikupiti 40% mase proizvedenog biootpada koji je sastavni dio komunalnog otpada

Općina u 2021. godini nije odvojeno prikupljala biootpad. Za dostizanja ovog cilja Općina će morati uspostaviti sustav odvojenog prikupljanja biootpada.

Cilj 1.4: Odložiti na odlagališta manje od 25% mase proizvedenog komunalnog otpada

Općina je u 2021. godini odložila 1.828,90 t miješanog komunalnog otpada. Ciljna vrijednost od 25% količina odloženog otpada u odnosu na 2015. godinu iznosi 636,35 t. Općina će morati uložiti dodatne napore za provedbu mjera kojima će se dostići planirana ciljna vrijednost.

Cilj 2.1: Odvojeno prikupiti 75% mase proizvedenog građevnog otpada

U Općini se u 2021. godini nije odvojeno prikupljano građevni otpad te podaci o količinama građevnog otpada s područja Općine ne postoje. Općina će morati provesti izgradnju reciklažnog dvorišta za kako bi građani mogli predavati manje količine građevnog otpada na toj lokaciji.

Cilj 2.2: Unaprijediti sustav gospodarenja otpadnom ambalažom

Općina je osigurala rad privremenog reciklažnog dvorišta za odvojeno prikupljanje papira, plastike, stakla i metala. Evidencija o odvojeno prikupljenim kategorijama otpada je postojala u 2021. godini za sve vrste otpada prikazane u tablici.

Cilj 2.3: Unaprijediti sustav gospodarenja ostalim posebnim kategorijama otpada

Za unaprjeđenje sustava gospodarenja ostalim posebnim kategorijama otpada potrebno je na području Općine postaviti spremnike za odvojeno prikupljanje otpadnog tekstila te putem reciklažnog dvorišta prikupljati sve posebne kategorije otpada koje se tamo prikupljaju (ulja, gume, EE otpad

Cilj 3: Sanirati lokacije onečišćene otpadom

Općina u 2021. godini je sanirala dio lokacija onečišćene nepropisno odbačenim otpadom. Općina će u budućem razdoblju provoditi saniranje lokacija onečišćenih nepropisno odbačenim otpadom.

Cilj 4: Kontinuirano provoditi izobrazno-informativne aktivnosti

Općina u 2021. godini je provodila izobrazno-informativne aktivnosti vezane uz gospodarenje otpadom brošurom Održivo gospodarenje otpadom – kružna ekonomija i energetska učinkovitost – faktor zaštite okoliša.

Cilj 5: Unaprijediti nadzor nad gospodarenjem otpadom

Podaci o količinama odvojeno prikupljenog otpada s područja Općine ne postoje. Komunalna tvrtka će ubuduće morati provoditi mjere kojima bi se i ove količine otpada uključile u ukupne godišnje količine komunalnog otpada.

7. PODACI O POSTOJEĆIM I PLANIRANIM GRAĐEVINAMA I UREĐAJIMA ZA GOSPODARENJE OTPADOM TE STATUS SANACIJE NEUSKLAĐENIH ODLAGALIŠTA I LOKACIJA ONEČIŠĆENIH OTPADOM,

Na području Općine nije izgrađeno trajno reciklažno dvorište, reciklažno dvorište za građevni otpad, kompostana, sortirnica otpada niti se ne nalazi odlagalište otpada.

Planom gospodarenja otpadom Općine predviđa se izgradnja reciklažnog dvorišta na području Općine za koje je preduvjet, osim pribavljanja potrebne dokumentacije, određivanje prikladne lokacije sukladno prostorno-planskoj dokumentaciji, uvjetima i mogućnostima Općine, ali i lokacije koja je najprikladnija za stanovnike Općine u vidu udaljenosti stanovnika od planirane građevine. Komunalna tvrtka planira na području Općine uspostaviti funkcioniranje reciklažnog dvorišta na lokaciji koja je u prostornom planu Općine određena kao proizvodna namjena u sklopu Urbanističkog plana uređenja 7, Sridnjak. Radno vrijeme reciklažnog dvorišta prilagodit će se korisnicima na način da bude i u jutarnjim i popodnevnim satima, prema rasporedu koji će biti izvješen na ulazu u prostor koji će se odrediti kao lokacija reciklažnog dvorišta. Predaju otpada imati će pravo samo fizičke osobe s područja Općine i to uz predočenje osobne iskaznice. O zaprimljenom otpadu voditi će se zakonom predviđena dokumentacija. Za potrebe prikupljanja problematičnog i ostalog otpada s područja Općine, Komunalna tvrtka je do izgradnje reciklažnog dvorišta osigurala privremeno reciklažno dvorište u Gaženici.

8. PODACI O LOKACIJAMA ODBAČENOG OTPADA I NJIHOVOM UKLANJANJU

Na području Općine postoje evidentirane dvije značajnije lokacije onečišćene nepropisno odbačenim otpadom u okoliš te više manjih lokacija koje se sporadično pojavljuju.



Slika 1. Lokacije divljih odlagališta na području Općine i procijenjene količine otpada (izvor: Bibinjac d.o.o.)

Detaljniji podaci o lokacijama onečišćenim nepropisno odbačenim otpadom u okoliš na prostoru Općine dani su u nastavku tablicom.

Tablica 3. Lokacija "divljih odlagališta otpada" na području Općine (izvor: Općina)

Rd. br.	Naziv divljeg odlagališta	Procijenjena količina otpada u m^3	Divlje odlagalište uklonjeno
1.	Divlje odlagalište otpada – Bibinje 1	70.000	NE
2.	Divlje odlagalište otpada – Bibinje 2	5.000	NE
3.	Divlje odlagalište otpada – Bibinje, razne lokacije	10.000	NE

Lokacije onečišćene nepropisno odbačenim otpadom u 2021. godini su dijelom sanirale.

9. MJERE POTREBNE ZA OSTVARENJE CILJEVA SMANJIVANJA ILI SPRJEČAVANJA NASTANKA OTPADA, UKLJUČUJUĆI IZOBRAZNO-INFORMATIVNE AKTIVNOSTI I AKCIJE PRIKUPLJANJA OTPADA

Mjere potrebne za ostvarenje ciljeva smanjivanja ili sprječavanja nastanka otpada, uključujući izobrazno-informativne aktivnosti i akcije prikupljanja otpada propisane su Planom gospodarenja otpadom Općine: poticanje kućnog kompostiranje, promoviranje zelene javne nabave za ustanove i tijela javne vlasti, općinski poticaju smanjenja nastanka otpada, edukacija stanovništva, izmjena cjenika javne usluge prikupljanja MKO i BKO i provedba mjera iz državnog Plana sprječavanja nastanka otpada.

10. OPĆE MJERE ZA GOSPODARENJE OTPADOM, OPASNIM OTPADOM I POSEBNIM KATEGORIJAMA OTPADA

Opće mjere za gospodarenje otpadom, opasnim otpadom i posebnim kategorijama otpada propisane su Planom gospodarenja otpadom Općine: redovita godišnja analiza miješanog komunalnog otpada i predaja otpada na Centar za gospodarenje otpadom, edukacija građanstva o predaji posebnih kategorija otpada i problematičnog otpada u reciklažnom dvorištu, edukacija komunalnog redarstva za unaprjeđenje nadzora nad gospodarenjem otpadom na području Općine koje su se dijelom provodilu u proteklom razdoblju.

11. MJERE PRIKUPLJANJA MIJEŠANOG KOMUNALNOG OTPADA I BIORAZGRADIVOG KOMUNALNOG OTPADA, TE MJERE ODVOJENOG PRIKUPLJANJA OTPADNOG PAPIRA, METALA, STAKLA I PLASTIKE TE KRUPNOG (GLOMAZNOG) KOMUNALNOG OTPADA

Mjere prikupljanja miješanog komunalnog otpada i biorazgradivog komunalnog otpada, te mjere odvojenog prikupljanja otpadnog papira, metala, stakla i plastike te krupnog (glomaznog) komunalnog otpada propisane su Planom gospodarenja otpadom Općine: nabava komunalne opreme za odvojeno prikupljanje papira, kartona, metala, plastike, stakla, biootpada i miješanog komunalnog otpada, edukacija stanovništva, analiza otpada, izgradnja reciklažnog dvorišta, nabava i korištenje mobilnog reciklažnog dvorišta, izrada novog cjenika javne usluge prikupljanja miješanog i biorazgradivog komunalnog otpada sukladno Uredbi o gospodarenju komunalnim otpadom, uspostava učinkovite službe komunalnog redarstva, vođenje detaljne evidencije o vrstama i količinama odvojeno prikupljenog komunalnog otpada, provođenje akcija prikupljanja otpada.

Komunalna tvrtka je vodila detaljnu evidenciju o vrstama i količinama prikupljenog komunalnog otpada (ONTO i ONTOP očevidnici). Uredno se izrađuje prijava u Registar onečišćavanja okoliša.

12. POPIS PROJEKATA VAŽNIH ZA PROVEDBU ODREDBI PLANA, ORGANIZACIJSKI ASPEKTI, IZVORI I VISINA FINANCIJSKIH SREDSTAVA ZA PROVEDBU MJERA GOSPODARENJA OTPADOM

Popis važnih projekata za provedbu Plana gospodarenja otpadom Općine za razdoblje 2017.-2022. godine dan je u nastavku.

Tablica 4. Popis projekata važnih za provedbu Plana prema PGORH

Br.	Popis projekata važnih za provedbu Plana - RH	Popis projekata važnih za provedbu Plana - Općina
1.	Provedba izobrazno-informativnih aktivnosti	Provedba izobrazno-informativnih aktivnosti
2.	Unaprjeđenje informacijskog sustava gospodarenja otpadom	-
3.	Nabava i distribucija kućnih kompostera	Nabava i distribucija kućnih kompostera
4.	Nabava opreme, vozila i plovila za odvojeno prikupljanje biootpada, papira/kartona, stakla, metala i plastike	Nabava opreme, vozila i plovila za odvojeno prikupljanje biootpada, papira/kartona, stakla, metala i plastike
5.	Izgradnja reciklažnih dvorišta	Izgradnja reciklažnog dvorišta (funkcioniranje mobilnog reciklažnog dvorišta)
6.	Izgradnja odlagališnih ploha za odlaganje otpada koji sadrži azbest	-
7.	Izgradnja reciklažnih dvorišta za građevni otpad	-
8.	Sanacija odlagališta neopasnog otpada	Sanacija „divljih odlagališta otpada“

Sredstva za provedbu općinskog Plana potrebno je osigurati iz:

- vlastitih sredstava Općine i sredstava komunalne tvrtke,
- Fonda za zaštitu okoliša i energetsku učinkovitost,
- strukturnih i investicijskih fondova Europske unije namijenjenih zaštiti okoliša - Operativni program konkurentnost i kohezija 2014.-2020., prioritetna os 6 -Očuvanje i zaštita okoliša i promocija resursne učinkovitosti (6i – Ulaganje u sektor otpada kako bi se ispunili zahtjevi pravne stečevine Unije u području okoliša i zadovoljile potrebe koje su utvrdile države članice za ulaganjem koje nadilazi te zahtjeve, 6i1 – Smanjena količina otpada koji se odlaže na odlagališta),
- iz drugih izvora.

Okvirni troškovi izgradnje sustava gospodarenja komunalnim otpadom (prema općinskom Planu gospodarenja otpadom) prikazani su u nastavku.

Tablica 5. Okvirni troškovi izgradnje sustava gospodarenja komunalnim otpadom (nije uračunat PDV)

Vrsta troška	Okvirna ukupna cijena troška	Vrijeme troška
Nabava kompostera	oko **150.000,00 kn**	2022. god.
Nabava spremnika / vrećica za odvojeno prikupljanje otpada	oko **800.000,00** kn	Kontinuirano (značajnija ulaganja u početnim godinama)
Nabava podzemnih spremnika za otpad (nabava, ugradnja, smećomat)	oko **30.000,00** kn po spremniku	2022. god.
Nabava malih spremnika (kantica) za predaju otpadnog ulja u reciklažnom dvorištu	oko **60.000,00** kn	2022. god.
Nabava bio-filtarskih poklopaca za spremnike u kojima se nalazi biorazgradivi otpad	oko **250.000,00** kn	2022. god.
Čipiranje spremnika za miješani komunalni otpad (ugradnja čipova, uređaji za očitavanje čipova, programska podrška)	oko **250.000,00** kn	2022. god
Izgradnja reciklažnog dvorišta (dokumentacija, izgradnja, opremanje)	oko **1.500.000,00 kn**	2022. god
Nabava sjeckalice za granje i vrtni otpad	oko **150.000,00** kn	2022. god
Edukacija	oko **10.000,00** kn/godišnje (više u početnim godinama kada je potrebna intenzivna edukacija)	Kontinuirano
Akcije prikupljanja otpada	oko **10.000,00** kn/godišnje	Kontinuirano
Sanacija lokacija onečišćenih nepropisno odbačenim otpadom u okoliš	oko **13.494.800** kn	2021. god

13.ROKOVI I NOSITELJI IZVRŠENJA PLANA

Rokovi i nositelji izvršenja gospodarenja otpadom Općine za razdoblje 2017.-2022. godine prikazani su u nastavku.

Tablica 6. Mjere, nositelji i rokovi za postizanje zadanih ciljeva u gospodarenju otpadom

Mjera	Nositelji	Godina				
		2018.	2019.	2020.	2021.	2022.
Smanjenje ukupne količina proizvedenog komunalnog otpada	JLS/Bibinjac d.o.o.	+	+	+	+	+
Nabava opreme i vozila za odvojeno prikupljanje otpada	JLS/Bibinjac d.o.o.	+	+	+	+	+
Uspostava odvojenog prikupljanja otpada sistemom „od vrata do vrata“	JLS/Bibinjac d.o.o.	+	+	+	-	+
Uspostava odvojenog prikupljanja biootpada na područja Općine	JLS	+	+	+	+	+
Izgradnja reciklažnog dvorišta	JLS	-	-	-	+	+
Omogućiti građanima korištenje mobilnog reciklažnog dvorišta	JLS/Bibinjac d.o.o.	+	+	+	+	+
Nabava sjeckalice za granje i vrtni otpad	JLS/Bibinjac d.o.o.	-	-	-	+	+
Izmjene cjenika javne usluge prikupljanja miješanog komunalnog otpada (nakon stupanja na snagu Uredbe o komunalnom otpadu)	JLS/Bibinjac d.o.o.	-	-	-	-	-
Izmjena Odluke o komunalnom redu	JLS	-	-	-	-	-
Nadgledanje prostora Općine s ciljem uočavanja	JLS	+	+	+	+	+

nepropisno odbačenog otpada u okoliš						
Uspostava kvalitetne službe komunalnog redarstva	JLS	-	-	-	-	-
Edukacija stanovništva	JLS/Bibinjac d.o.o.	+	+	+	+	+
Općinski poticaji za dostizanje ciljeva u gospodarenju otpadom	Općina	+	+	+	+	+
Provođene zelene javne nabave	Općina, tijela javne vlasti, ustanove	+	+	+	+	+
Analize sastava MKO koji potječe s prostora Općine	Bibinjac d.o.o.	+	+	+	+	+
Evidencija količina i vrsta otpada sakupljenog s prostora Općine	Bibinjac d.o.o.	+	+	+	+	+
Sanacija lokacija onečišćenih nepropisno odbačenim otpadom u okoliš	Općina	+	+	+	+	+

Godišnje količine proizvedenog miješanog komunalnog otpada na području Općine su manje od onih predviđenih i procijenjenih vrijednosti iz Plana gospodarenja otpadom Općine, no tek će se sljedećih godina moći sa sigurnošću utvrditi je li prisutan trend smanjenja količina proizvedenog komunalnog otpada.

14.ZAKLJUČAK

Sustav gospodarenja otpadom u Republici Hrvatskoj, pa tako i u Općini u smislu postizanja zadanih ciljeva je zahtjevan, dok je komunalna infrastruktura za gospodarenje otpadom nedostatna. U narednom će razdoblju biti potrebna ulaganja u infrastrukturu ali i u komunalnu opremu, što će za krajnje korisnike javnih usluga prikupljanja komunalnog otpada značiti znatno povećanje cijena za navedene usluge.

Mjere gospodarenja otpadom Općine obuhvaćaju sve mjere od smanjenje nastanka otpada, odvojenog prikupljanja otpada te smanjenja količina otpada koje se odlažu na

odlagalištu otpada. Revizijom cjenika javne usluge prikupljanja miješanog komunalnog otpada, uspostavom kvalitetne službe komunalnog redarstva, uspostavom funkcioniranja reciklažnog dvorišta i mobilnog reciklažnog dvorišta te podjelom kućnih kompostera, nabavkom nove opreme za odvojeno prikupljanje otpada principom „od vrata do vrata“, uspostavom sustava odvojenog prikupljanja biootpada, donošenjem nove Odluke o komunalnom redu i ostalih zakonskih akata Općine, sanacijom divljih odlagališta otpada te provođenjem edukacijskih aktivnosti motiviralo bi se stanovnike Općine na odvajanje komponenti miješanog komunalnog otpada, kućno kompostiranje biorazgradivog komunalnog otpada te predavanje samo ostatnog otpada, odnosno miješanog komunalnog otpada.

Općina je u 2021. godini provodila mjere gospodarenja otpadom predviđene Planom gospodarenja otpadom Općine Bibinje za razdoblje 2017.-2022. godine u skladu sa financijskim mogućnostima i imajuću u vidu vremenskog roka za provedbu mjera iz Plana.

U budućem planskom razdoblju Općina će u suradnji s Komunalnom tvrtkom morati što intenzivnije provoditi planske aktivnosti u gospodarenju otpadom ukoliko se do 2022. godine očekuje dostizanje ciljeva u gospodarenju otpadom koji su propisani na nacionalnoj razini.

REPUBLIKA HRVATSKA
ZADARSKA ŽUPANIJA
OPĆINA GALOVAC
NAČELNIK

KLASA: 021-05/22-01/95
URBROJ: 2198/20-02/1-22-8
Galovac, 22. ožujka 2022. godine

Na temelju članka 36. stavka 9. Zakona o održivom gospodarenju otpadom (Narodne novine broj 94/13, 73/17, 14/19 i 98/19) i članka 46. Statuta Općine Galovac („Službeni glasnik Općine Galovac" broj 01/21) općinski načelnik Općine Galovac dana 16. ožujka 2022. godine, podnosi

IZVJEŠĆE

o provedbi Plana gospodarenja otpadom za 2021. godinu

1. UVOD

Općina Galovac je sastavni dio Zadarske županije. Nalazi se u Ravnim kotarima, cestovnom linijom udaljena 12 km od Grada Zadra. Općinu Galovac čini naselje Galovac i zaseok Jošane. Prostor Općine je u okruženju prostora Općina Škabrnja, Zemunik Donji i Sukošan.

Površina Općine Galovac iznosi 10,54 km2. U Općini Galovac živi 1279 stanovnika.

Općina Galovac ne posjeduje vlastita sredstva za gospodarenje otpadom pa je za organizirano sakupljanje, odvoz i odlaganje otpada angažirana tvrtka Čistoća d.o.o., Stjepana Radića 33, Zadar, čiji je suosnivač i suvlasnik Općina Galovac.

Općina Galovac po ishodovanoj suglasnosti nadležnog tijela, donijela je Plan gospodarenja otpadom.

Stavkom 1. članka 20. Zakona o održivom gospodarenju otpadom (Narodne novine broj 94/13, 73/17, 14/19 i 98/19) propisano je da jedinica lokalne samouprave dostavlja godišnje izvješće o provedbi Plana gospodarenja otpadom jedinici područne (regionalne) samouprave do 31. ožujka tekuće godine za prethodnu kalendarsku godinu i objavljuje ga u svom službenom glasilu.

Člankom 174. Zakona o održivom gospodarenju otpadom (Narodne novine broj 94/13, 73/17, 14/19 i 98/19) propisano je da postojeći županijski, gradski i općinski planovi gospodarenja otpadom koji su doneseni na temelju Zakona o otpadu (Narodne novine broj 178/04, 153/05, 111/06, 110/07, 60/08 i 87/09) do dana stupanja na snagu ovoga Zakona, ostaju na snazi do isteka roka na koji su doneseni u dijelu u kojem nisu u suprotnosti s odredbama ovoga Zakona i Plana.

2. OBVEZE JEDINICE LOKALNE SAMOUPRAVE

Jedinica lokalne samouprave dužna je na svom području osigurati:

- javnu uslugu prikupljanja miješanog komunalnog otpada, i biorazgradivog komunalnog otpada,
- odvojeno prikupljanje otpadnog papira, metala, stakla, plastike i tekstila te krupnog (glomaznog) komunalnog otpada,
- sprječavanje odbacivanja otpada na način suprotan ovom Zakonu te uklanjanje tako odbačenog otpada,
- provedbu Plana,
- donošenje i provedbu Plana gospodarenja otpadom jedinice lokalne samouprave,
- provođenje izobrazno-informativnih aktivnosti na svom području,
- mogućnost provedbe akcija prikupljanja otpada.

Više jedinica lokalne samouprave mogu sporazumno osigurati zajedničko ispunjenje jedne ili više obveza, te je dužna sudjelovati u sustavima sakupljanja posebnih kategorija otpada sukladno propisu kojim se uređuje gospodarenje posebnom kategorijom otpada, te osigurati provedbu obveze na kvalitetan, postojan i ekonomski učinkovit način u skladu s načelima održivog razvoja, zaštite okoliša i gospodarenja otpadom osiguravajući pri tom javnost rada.

3. DOKUMENTI PROSTORNOG UREĐENJA

Općina Galovac donijela je I Izmjene i dopune prostornog plana Općine Galovac koje su usklađene sa Zakonom o održivom gospodarenju otpadom u smislu da su na području Općine Galovac predviđene lokacije za izgradnju reciklažnog dvorišta te lokacija za izgradnju dvorišta za građevinski otpad.

Na području Općine Galovac utvrđene su slijedeće lokacije odbačenog otpada:

1. Lokacija „Brig“,površine cca 7.500,00 m2, sa 15.000,00 m3 odbačenog materijala
2. Lokacija „Torine“, površine oko 7.000,00 m2, sa 10.000,00 m3 materijala
3. Lokacija „Crkvina“,površine oko 1000,00 m2, sa 1000,00 m3 materijala
4. Lokacija „Jošane“, površine oko 1.000,00 m2, sa 1.000,00 m3

Općina Galovac donijela je Odluku o provedbi posebnih mjera sprečavanja odbacivanja otpada na području Općine Galovac.

Na izlazu iz mjesta Galovac prema Zadru registrirana je lokacija „Grobnica“ kao lokacija na koju se odlaže otpad svih vrsta. Budući ova lokacija katastarski ne pripada Općini Galovac, koja trpi negativne učinke odbačenog otpada, već Općini Sukošan, koja niti trpi posljedice niti

primjećuje ovako odbačeni otpad to Općina Galovac sanaciju ove lokacije treba raditi u suradnji sa Općinom Sukošan.

4. PLAN GOSPODARENJA OTPADOM OPĆINE GALOVAC

Općinsko vijeće Općine Galovac na svojoj 5. sjednici održanoj dana 12. ožujka 2018. godine donijelo je Plan gospodarenja otpadom Općine Galovac. Prethodno je ishodovana suglasnost na Plan od strane Zadarske županije. Plan gospodarenja otpadom Općine Galovac objavljen je u Službenom glasniku Općine Galovac broj 01/18 od 12. ožujka 2018. godine.

Plan gospodarenja otpadom Općine Galovac donesen je sukladno Zakonu o održivom gospodarenju otpadom.

Plan gospodarenja otpadom Općine Galovac sadrži:

- analizu, te ocjenu stanja i potreba u gospodarenju otpadom na području Općine Galovac
- podatke o vrstama i količinama proizvedenog otpada, odvojeno sakupljanje otpada ,odlaganju komunalnog i biorazrgradivog otpada
- podatke o postojećim i planiranim građevinama i uređajima za gospodarenje otpadom te statusu sanacije neusklađenih odlagališta i lokacija onečišćenih otpadom
- podatke o lokacijama odbačenog otpada i njihovom uklanjanju
- mjere potrebne za ostvarivanje ciljeva smanjivanja ili sprječavanja nastanka otpada, uključujući izobrazno-informativne aktivnosti i akcije prikupljanja otpada
- opće mjere za gospodarenje otpadom, opasnim otpadom i posebnim kategorijama otpada
- mjere odvojenog prikupljanja otpadnog papira, metala, stakla i plastike te krupnog (glomaznog) otpada
- popis projekata važnih za provedbu odredbi Plana
- organizacijske aspekte, izvore i visinu financijskih sredstava za provedbu mjera gospodarenja otpadom
- rokove i nositelje izvršenja Plana

Provedbom Plana postići će se slijedeći ciljevi.

- uspostava sustava cjelovitog gospodarenja otpadom u Općini Galovac

- uspostava potpunog sustava odvojenog prikupljanja otpada postavljanjem spremnika za odvojeno sakupljanje otpada na javnoj površini i na kućnom pragu, osiguranjem Kutka za ponovnu uporabu proizvoda te izgradnjom reciklažnog dvorišta za građevinski otpad

- razvijanje svijesti stanovništva o odvojenom sakupljanju otpada

- smanjenje udjela biorazgradivog otpada u komunalnom otpadu
- smanjenje količina otpada koji se odlaže na odlagalištu
- smanjenju štetnih utjecaja na okoliš

Plan gospodarenja otpadom grada ili općine donosi gradsko, odnosno općinsko vijeće, uz prethodnu suglasnost upravnog tijela jedinice područne (regionalne) samouprave nadležnog za poslove zaštite okoliša.

Jedinica lokalne samouprave dostavlja godišnje Izvješće o provedbi Plana jedinici područne (regionalne) samouprave do 31. ožujka tekuće godine za prethodnu kalendarsku godinu i objavljuje ga u svom službenom glasilu.

5. ANALIZA, OCJENA STANJA I POTREBA U GOSPODARENJU OTPADOM NA PODRUČJU OPĆINE GALOVAC UKLJUČUJUĆI OSTVARIVANJE CILJEVA

Na području Općine Galovac uslugu javnog prikupljanja i odvoza komunalnog i biorazgradivog otpada pruža tvrtka Čistoća d.o.o., Stjepana Radića 33, Zadar.
I izmjenama i dopunama prostornog plana općine Galovac predviđene su lokacije za izgradnju reciklažnog otpada i izgradnju reciklažnog dvorišta za građevinski otpad.
Na području Općine Galovac

- uspostavljen je sustav organiziranog načina prikupljanja, odvoza i odlaganja otpada
- naplata sakupljanja otpada se provodi po volumenu zaduženog spremnika za otpad
- postavljeni su zeleni otoci, a u planu je postavljanje dodatnih zelenih otoka na drugim lokacijama
- provodi se odvojeno prikupljanje biootpada postavljanjem kontejnera na javnoj površini par puta godišnje
- postoje divlja odlagališta
- provode se akcije prikupljanja otpada
- provodi se odvojeno sakupljanje papira i plastike na kućnom pragu putem vrećica
- svako kućanstvo ima zadužene kante za prikupljanje miješanog komunalnog otpada na kućnom pragu
- uspostavljen je sustav evidentiranja odbačenog otpada
- uspostavljen je sustav za zaprimanje obavijesti o nepropisno odbačenom otpadu
- nema reciklažnog dvorišta za građevinski otpad

Redni broj	Tvrtka naziv
1.	Čistoća Zadar
2.	Čistoća Zadar
3.	Čistoća Zadar
4.	Čistoća Zadar

6. PODACI O VRSTAMA I KOLIČINAMA PROIZVEDENOG OTPADA, ODVOJENO SAKUPLJENOG OTPADA, ODLAGANJU KOMUNALNOG I BIORAZGRADIVOG OTPADA TE OSTVARIVANJU CILJEVA NA PODRUČJU OPĆINE GALOVAC

Tvrtka ili naziv	Područje sa kojeg je otpad skupljen (općina/grad)	Broj stanovnika obuhvaćen skupljanjem	Ključni broj otpada	Naziv otpada	Ukupno sakupljeno u 2021. tona
Čistoća Zadar	Općina Galovac	1.279	*200103*	MKO	377,91
Čistoća Zadar	Općina Galovac	1.279	*200101*	Papir i karton	9,76
Čistoća Zadar	Općina Galovac	1.279	*150102*	Plastična ambalaža	6,33
Čistoća Zadar	Općina Galovac	1.279	*200307*	Glomazni otpad	24,49

7. PODACI O POSTOJEĆIM I PLANIRANIM GRAĐEVINAMA I UREĐAJIMA ZA GOSPODARENJE OTPADOM TE STATUS SANACIJE NEUSKLAĐENIH ODLAGALIŠTA I LOKACIJA ONEČIŠĆENIH OTPADOM,

Na području Općine Galovac ne postoji odlagalište otpada za koje je ishodovana dozvola.

8. PODACI O LOKACIJAMA ODBAČENOG OTPADA I NJIHOVOM UKLANJANJU

(Navesti koliko ima lokacija divljih odlagališta na području grada/općine. Sve lokacije popuniti u donju Tablicu. Ukoliko na području grada/općine nema lokacija divljih odlagališta navesti da ih nema i izbrisati donju Tablicu).

Redni broj	Naziv divljeg odlagališta	Procijenjena količina otpada u m^3	Najzastupljenija vrste odbačenog otpada	Divlje odlagalište uklonjeno DA/NE
1.	Brig	15.000,00	građevinski	NE
2.	Torine	10.000,00	građevinski	NE
3.	Crkvina	1.000,00	zemljani	NE
4.	Jošani	1.000,00	građevinski	NE

(Za uklonjena divlja odlagališta popuniti sljedeću Tablicu)

Naziv uklonjenog divljeg odlagališta	Troškovi uklanjanja otpada u kunama	Financiranje iz proračuna JLS	Financiranje iz sredstava FZOEU	Drugi način financiranja
Javne površine	24.800,00	100%		

9. MJERE POTREBNE ZA OSTVARENJE CILJEVA SMANJIVANJA ILI SPRJEČAVANJA NASTANKA OTPADA, UKLJUČUJUĆI IZOBRAZNO-INFORMATIVNE AKTIVNOSTI I AKCIJE PRIKUPLJANJA OTPADA,

Mjere za ostvarivanje ciljeva smanjivanja ili sprečavanja nastanka otpada još uvijek nisu zaživjele u postojećem sustavu gospodarenja otpadom Općine Galovac. Najznačajniju prepreku smanjenju nastajanja otpada predstavlja relativno niska svijest stanovništva o otpadu kao problemu. Također korisnicima nisu isporučeni spremnici za odvojeno prikupljanje otpada.

Mjere koje mogu utjecati na okvirne uvjete koji se odnose na stvaranje otpada:

- poticanje ponovnog korištenja materijala od rušenja
- organizacija informativno-edukativnih kampanja na temu sprječavanja nastanka otpada od hrane
- rad na unapređenju sustava prikupljanja i obrade podataka o otpadu od hrane
- promicanje održive gradnje
- provođenje izobrazno-informativne aktivnosti i akcija prikupljanja otpada

10. OPĆE MJERE ZA GOSPODARENJE OTPADOM, OPASNIM OTPADOM I POSEBNIM KATEGORIJAMA OTPADA

Integralni koncept gospodarenja otpadom sadrži osnovna načela izbjegavanja nastanka otpada, vrednovanja otpada čiji se nastanak nije mogao izbjeći (materijalna, biološka i energetska reciklaža) te odlaganja otpada koji se ne može drugačije iskoristiti.

Sprječavanje odbacivanja otpada na način suprotan ZOGO te uklanjanje tako odbačenog otpada obavljao je komunalni redar provodeći mjere:

- uspostave sustava za zaprimanje obavijesti o nepropisno odbačenom otpadu
- uspostave sustava evidentiranja lokacija odbačenog otpada
- provedbu redovitih nadzora područja radi utvrđivanja lokacija odbačenog otpada te praćenju stanja na tim lokacijama
- Načelnik Općine Galovac sastavio je Izvješće o lokacijama i količinama odbačenog otpada i troškovima uklanjanja na temelju kojeg je Općinsko vijeće Općine Galovac donijelo Odluku o provođenju posebnih mjera sprječavanja odbacivanja otpada na području Općine Galovac.

11. MJERE PRIKUPLJANJA MIJEŠANOG KOMUNALNOG OTPADA I BIORAZGRADIVOG KOMUNALNOG OTPADA, TE MJERE ODVOJENOG PRIKUPLJANJA OTPADNOG PAPIRA, METALA, STAKLA I PLASTIKE TE KRUPNOG (GLOMAZNOG) KOMUNALNOG OTPADA

Prikupljanje miješanog komunalnog otpada i prikupljanje biorazgradivog komunalnog otpada smatra se prikupljanje tog otpada na području pružanja usluge putem spremnika od pojedinih korisnika i prijevoz tog otpada do ovlaštene osobe za obradu tog otpada.

Poduzete mjere:

- Općinsko vijeće Općine Galovac donijelo je Odluku o pružanju javnih usluga prikupljanja miješanog komunalnog otpada i prikupljanja biorazgradivog komunalnog otpada, te se javno prikupljanje komunalnog otpada vrši sukladno ovoj Odluci
- nadalje treba poticati mještane na kompostiranje biorazgradivog komunalnog otpada
- kontinuirano raditi na edukaciji stanovništva
- Općina Galovac i Fond za zaštitu okoliša i energetsku učinkovitost sklopili su Ugovor o nabavi spremnika za odvojeno prikupljanje otpada

12. POPIS PROJEKATA VAŽNIH ZA PROVEDBU ODREDBI PLANA, ORGANIZACIJSKI ASPEKTI, IZVORI I VISINA FINANCIJSKIH SREDSTAVA ZA PROVEDBU MJERA GOSPODARENJA OTPADOM,

Redni broj	Naziv provedenog projekta	*Utrošena financijska sredstva*	*Izvor financijskih sredstava*
1.	Nabava spremnika		Fond 85% Općina Galovac 15%
2.	Zeleni otoci		*Čistoća Zadar*
3.	Akcije prikupljanja		*Vlastita sredstva*
4.	Izobrazne aktivnosti		*Vlastita sredstva*

13. ROKOVI I NOSITELJI IZVRŠENJA PLANA

(Navesti što je predviđeno Planom gospodarenja otpadom za prethodnu godinu i što je od toga izvršeno.)

Redni broj	*Predviđeno PGO za 2018. god*	*Izvršeno DA/NE/DJELOMIČNO*
1.	Izrada PGO	DA
2.	Zeleni otoci	DA
3.	Izobrazno-informativne aktivnosti	DA
4.	Akcije prikupljanja	DA

14. ZAKLJUČAK

Na području Općine Galovac na zadovoljavajući način provode se aktivnosti gospodarenja otpadom s time da još uvijek ostaje problem sanacije divljih odlagališta otpada koja nisu ranije sanirana zbog nedostatka financijskih sredstava.

ZOGO, člankom 36., jasno je definirana dužnost i obveza komunalnog redara te provedba ovog članka postaje dobar alat kojim će JLS lakše rješavati uklanjanje odloženog otpada.

Donošenjem Plana gospodarenja otpadom Općine Galovac, te drugim aktima iz nadležnosti JLS stvoreni su preduvjeti za kvalitetniji iskorak gospodarenju otpadom što će rezultirati boljim odnosom prema okolišu i stanju u okolišu na području Općine Galovac. Nabavkom spremnika za odvojeno prikupljanje komunalnog otpada i njihova podjela mještanima te stalnom provedbom izobrazno-edukativnih aktivnosti doprinijeti će se boljem i učinkovitijem gospodarenju otpadom na području općine Galovac.

NAČELNIK

Marin Gulan, mag.oec.

REPUBLIKA HRVATSKA
ZADARSKA ŽUPANIJA
OPĆINA GRAČAC

Općinski načelnik
KLASA: 351-01/22-01/2
URBROJ: 2198-31-01-22-2
Gračac, 21. ožujka 2022. godine

Temeljem čl. 111. stavka 1. Zakona o gospodarenju otpadom ("Narodne novine" br. 84/21) te čl. 47. Statuta Općine Gračac («Službeni glasnik Zadarske županije» 11/13, „Službeni glasnik Općine Gračac“ 1/18, 1/20, 4/21), općinski načelnik općine Gračac donosi

IZVJEŠĆE

o provedbi Plana gospodarenja otpadom Općine Gračac

za 2021. godinu

Gračac, 21. ožujka 2022. godine

Sadržaj:

1. **UVOD.....3**

2. **OBVEZE JEDINICE LOKALNE SAMOUPRAVE.....9**

3. **DOKUMENTI PROSTORNOG UREĐENJA OPĆINE GRAČAC.....10**

4. **PLAN GOSPODARENJA OTPADOM OPĆINE GRAČAC.....17**

5. **ANALIZA, OCJENA STANJA I POTREBA U GOSPODARENJU OTPADOM NA PODRUČJU OPĆINE GRAČAC, UKLJUČUJUĆI OSTVARIVANJE CILJEVA.....20**

6. **PODACI O VRSTAMA I KOLIČINAMA PROIZVEDENOG OTPADA, ODVOJENO SAKUPLJENOG OTPADA, ODLAGANJU KOMUNALNOG I BIORAZGRADIVOG OTPADA TE OSTVARIVANJU CILJEVA NA PODRUČJU OPĆINE GRAČAC.....34**

7. **PODACI O POSTOJEĆIM I PLANIRANIM GRAĐEVINAMA I UREĐAJIMA ZA GOSPODARENJE OTPADOM TE STATUS SANACIJE NEUSKLAĐENIH ODLAGALIŠTA I LOKACIJA ONEČIŠĆENIH OTPADOM.....35**

8. **PODACI O LOKACIJAMA ODBAČENOG OTPADA I NJIHOVOM UKLANJANJU.....37**

9. **MJERE POTREBNE ZA OSTVARENJE CILJEVA SMANJIVANJA ILI SPRJEČAVANJA NASTANKA OTPADA, UKLJUČUJUĆI IZOBRAZNO-INFORMATIVNE AKTIVNOSTI I AKCIJE PRIKUPLJANJA OTPADA.....43**

10. **OPĆE MJERE ZA GOSPODARENJE OTPADOM, OPASNIM OTPADOM I POSEBNIM KATEGORIJAMA OTPADA.....47**

11. **MJERE PRIKUPLJANJA MIJEŠANOG KOMUNALNOG OTPADA I BIORAZGRADIVOG KOMUNALNOG OTPADA, TE MJERE ODVOJENOG PRIKUPLJANJA OTPADNOG PAPIRA, METALA, STAKLA I PLASTIKE TE KRUPNOG (GLOMAZNOG) KOMUNALNOG OTPADA.....50**

12. **POPIS PROJEKATA VAŽNIH ZA PROVEDBU ODREDBI PLANA, ORGANIZACIJSKI ASPEKTI, IZVORI I VISINA FINANCIJSKIH SREDSTAVA ZA PROVEDBU MJERA GOSPODARENJA OTPADOM.....52**

13. **ROKOVI I NOSITELJI IZVRŠENJA PLANA.....54**

14. **ZAKLJUČAK.....54**

1. UVOD

Osnovni podaci o Općini Gračac

Općina Gračac teritorijalno je najveća općina u Hrvatskoj a nalazi se u sjeveroistočnom dijelu Zadarske županije, u prostorno-analitičkoj cjelini ličko-pounskog područja. Administrativno pripada Zadarskoj županiji no zemljopisno, povijesno i kulturno je vezana za lički prostor (ličko-krbavski prostor s Pounjem).

Prema prirodno-geografskoj regionalizaciji Hrvatske ovaj prostor se nalazi u tri regionalno prostorne jedinice: gorski masiv Velebit, ličko sredogorje i dolina Zrmanje te do padina Plješivice u pounskom području, pa se prostor kojeg zauzima općina Gračac smatra brdsko-planinskim područjem.

Područje općine prostire se na površini od 957,19 km^2 odnosno na 26,25% ukupne površine Zadarske županije koja iznosi 3.646,57 km^2. Prema površini Općina Gračac je najveća u Županiji, no iako je prostorno velika, najslabije je naseljena općina Zadarske županije.



Slika 1: Položaj Općine Gračac u Zadarskoj županiji

Općina Gračac obuhvaća 39 naselja: Begluci, Brotnja, Bruvno, Cerovac, Dabašnica, Deringaj, Donja Suvaja, Drenovac Osredački, Duboki Dol, Dugopolje, Glogovo, Gornja Suvaja, Grab, Gračac, Gubavčevo Polje, Kaldrma, Kijani, Kom, Kunovac Kupirovački, Kupirovo, Mazin, Nadvrelo, Neteka, Omsica, Osredci, Otrić, Palanka, Pribudić, Prljevo, Rastičevo, Rudopolje Bruvanjsko, Srb, Tiškovac Lički, Tomingaj, Velika Popina, Vučipolje, Zaklopac, Zrmanja i Zrmanja Vrelo.

Slika 2: Naselja unutar Općine Gračac (izvor: https://www.google.hr/maps)

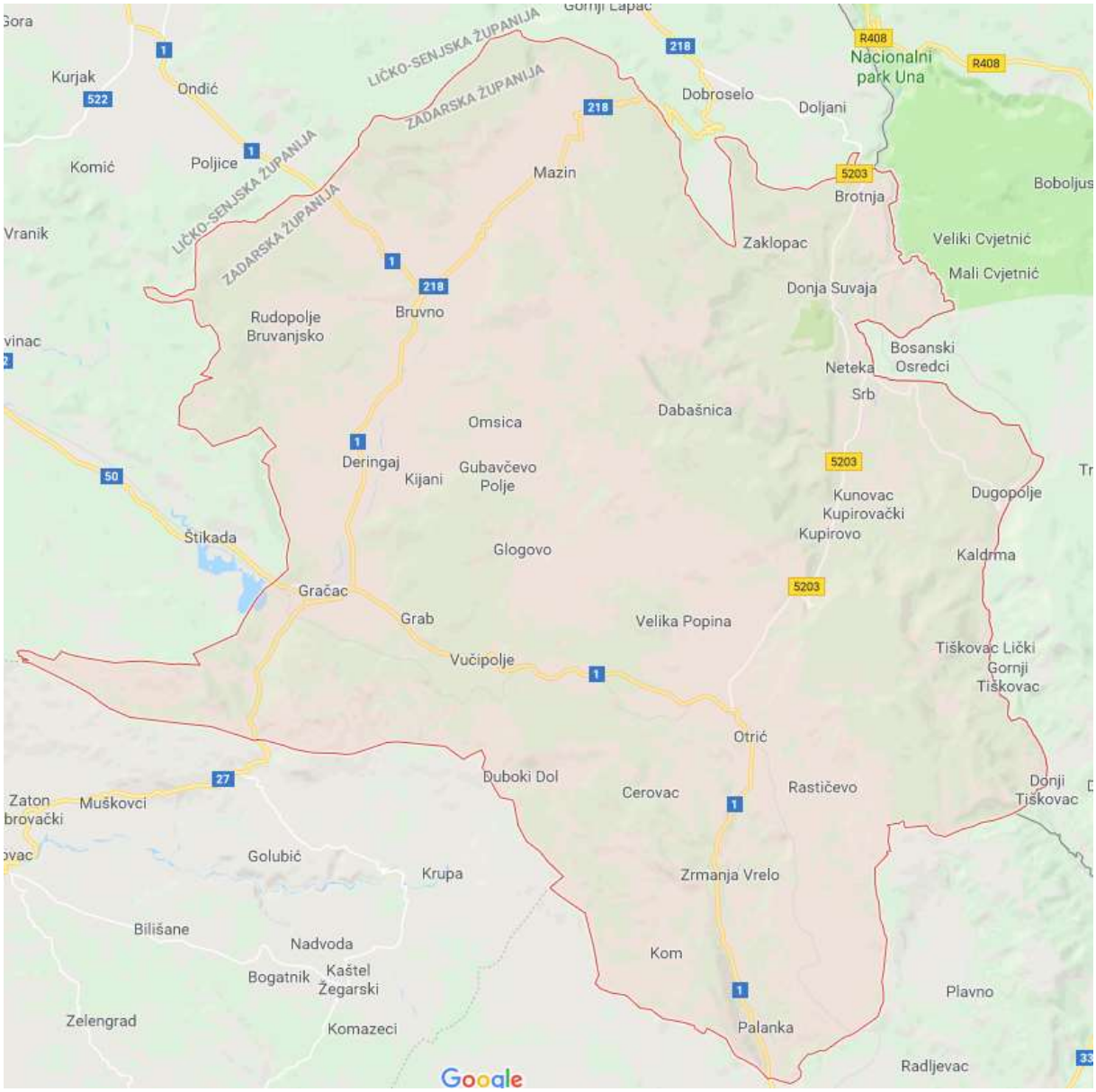

Prema prvim rezultatima posljednjeg popisa stanovništva 2021. godine na području Općine Gračac je evidentirano je 3.229 stanovnika raspoređenih u 39 naselja, prema popisu 2011. godine je taj broj iznosio 4.690 stanovnika, dok je 2001. godine broj stanovnika bio 3.293. U samom naselju Gračac kao administrativnom središtu općine prema popisu stanovništva 2021. godine živi 2.126 stanovnika.

U općini Gračac, od svih naselja svojom veličinom i značajem se ističu Gračac i Srb, koji predstavljaju dva centra (Gračac – općinski centar, a Srb manji urbani centar s ukupno 309 stanovnika prema popisu 2021. godine) međusobno udaljena 35 km.

Naselje Gračac je opskrbljeno svim potrebnim društvenim sadržajima poput osnovne i srednje škole, dječjeg vrtića, gradske knjižnice, društvenog doma, zdravstvene stanice, stomatološke ordinacije, ljekarne, 3 crkve i 2 župna ureda, zgrade lokalne samouprave, uredi porezne uprave,

MIORH i HZZO, zgrada općinskog i prekršajnog suda, zgrada pošte, šumarije, stara i nova nadcestarska služba Gračac, komunalnog poduzeća i javnog isporučitelja vodnih usluga, HEP-a, policijske postaje, vatrogasne postaje, banke, Ispostave Fine, željezničke i autobusne stanice, trgovina, ugostiteljskih radnji i drugih. U naselju Srb postoji područna osnovna škola, poštanski ured, granična policijska postaja, društveni dom i mjesni odbor, dječja igraonica predškolskog odgoja te sadržaji trgovine i ugostiteljstva. Ostala naselja zasad nemaju, osim stanovanja, dugih urbanih sadržaja.

Tablica 1: Prikaz broja stanovnika po naseljima

REDNI BROJ	NASELJE	BR. STANOVNIKA 2001.	BR. STANOVNIKA 2011.	BR. STANOVNIKA 2021.
1.	Begluci	51	61	61
2.	Brotnja	34	47	24
3.	Bruvno	55	92	46
4.	Cerovac	5	3	2
5.	Dabašnica	0	3	1
6.	Deringaj	52	77	68
7.	Donja Suvaja	48	53	47
8.	Drenovac Osredački	12	12	8
9.	Duboki Dol	0	0	-
10.	Dugopolje	8	20	21
11.	Glogovo	20	11	3
12.	Gornja Suvaja	20	36	43
13.	Grab	61	78	35
14.	Gračac	2.689	3.063	2.126
15.	Gubavčevo Polje	15	3	4
16.	Kaldrma	23	31	21
17.	Kijani	16	56	27
18.	Kom	12	34	22
19.	Kunovac Kupirovački	35	37	29
20.	Kupirovo	16	46	30

REDNI BROJ	NASELJE	BR. STANOVNIKA 2001.	BR. STANOVNIKA 2011.	BR. STANOVNIKA 2021.
21.	Mazin	55	47	28
22.	Nadvrelo	4	1	-
23.	Neteka	57	87	77
24.	Omsica	10	12	2
25.	Osredci	38	42	30
26.	Otrić	6	15	16
27.	Palanka	29	19	10
28.	Pribudić	4	5	2
29.	Prljevo	3	7	5
30.	Rastičevo	4	4	2
31.	Rudopolje Bruvanjsko	31	31	30
32.	Srb	334	472	309
33.	Tiškovac Lički	17	15	1
34.	Tomingaj	21	26	23
35.	Velika Popina	53	71	42
36.	Vučipolje	0	1	1
37.	Zaklopac	15	23	12
38.	Zrmanja	26	21	10
39.	Zrmanja Vrelo	44	28	11
SVEUKUPNO		3.293	4.690	3.229

Na području Općine Gračac prikupljanje, odvoz i zbrinjavanje komunalnog otpada koji nastaje u kućanstvima i gospodarstvu obavlja trgovačko društvo GRAČAC ČISTOĆA d.o.o., za obavljanje komunalne djelatnosti Gračac.

Trgovačko GRAČAC ČISTOĆA d.o.o. u 100% je vlasništvu jedinice lokalne samouprave Općine Gračac koje je osnovano 2013. godine kao općinska komunalna ustanova te od tada djeluje pod istim nazivom. Danas komunalnu djelatnost GRAČAC ČISTOĆA d.o.o. obavlja sa 19 zaposlenih djelatnika, na području koje obuhvaća površinu od 957,19 km^2, sa preko 3.229

stanovnika i nekoliko većih i manjih gospodarskih subjekata, zdravstvenih, obrazovnih, kulturnih, sportskih i ostalih ustanova i društava, OPG-ova i turističkih iznajmljivača.

Prikupljeni otpad s područja Općine Gračac je do zatvaranja odlagališta u srpnju 2019. godine GRAČAC ČISTOĆA d.o.o. odvozilo i odlagalo na odlagalište Stražbenica kojim je do tada isto trgovačko društvo upravljalo, a nakon navedenog datuma odvoz i odlaganje otpada se vrši na odlagalište „Kljakovača“ koje pripada Gradu Obrovcu.

Odlagalište Stražbenica, koje se nalazi na administrativnom području Općine Gračac, je dana 29.07.2019. godine zatvoreno te je u planu za sanaciju. Nakon zatvaranja odlagališta otpad se privremeno odlaže na privremeno odlagalište „Kljakovača“ Obrovac do uspostave rada Centra za gospodarenje otpadom Zadarske županije „Biljane Donje“ kada se planira odvoz otpada putem Pretovarne stanice Gračac.

Odvojeno prikupljeni otpad se prikuplja putem novoizgrađenog Reciklažnog dvorišta Gračac koje je smješteno uz samu pretovarnu stanicu Gračac radi uspostave učinkovitijeg sustava gospodarenja otpadom. Odvojeno prikupljene pojedine korisne komponente otpada putem reciklažnih dvorišta i spremnika za odvojeno prikupljanje otpada na javnim površinama zbrinjavaju za to ovlaštena trgovačka društva. Sustav odvojenog prikupljanja otpada putem spremnika na kućnom pragu u 2021. godini još nije uspostavljen.

Prikupljanje, prijevoz, utovar, istovar, manipulaciju i odvoz otpada s područja Općine Gračac, GRAČAC ČISTOĆA d.o.o. obavlja s ukupno **13 specijaliziranih i transportno-manipulativnih vozila i 1 osobnim vozilom za ukupno 1533 evidentirana korisnika usluge odvoza komunalnog otpada:**

- **kamion smećar, Mercedes Atego 1517,**
- **kamion smećar, Mercedes Arocs 1830l,**
- **JCB radni stroj 4CX,**
- **kamion za prijevoz alata s prikolicom, marke Peugeot,**
- **teretno vozilo Man**
- **prikolica Mueller Mitteltal**
- **radni stroj utovarivač Liebherr**
- **kamion za prijevoz alata s prikolicom, VW Transporter**
- **prikolica Humbaur hn-hs ta g vd c-470037 na kojem je postavljeno mobilno reciklažno dvorište**
- **vozilo Autocisterna za prijevoz vode Mercedes ATEGO 1823**
- **osobno vozilo Suzuki Vitara,**
- **autokran dizalicu T22, CENTRET (prikolica)**

- **traktor TTB 830S sa prikolicom**

- **komunalno vozilo PIAGGIO PORTER C-415932 1,3**

Opća ocjena je da su vozila u dobrom stanju i dobro održavana. Prema dinamici odvoza sva vozila za prijevoz otpada imaju odgovarajuće frekvencije i rute te je za postojeće stanje broj istih dostatan, ali za provedbu odvojenog prikupljanja otpada s kućnog praga ocjena je da će trgovačko društvo imati nedostatnu količinu kamiona za odvoz otpada dijelom i zbog velikog područja sa kojeg se prikuplja otpad, slijedom čega je potrebno planirati nabavu dodatnih kamiona za prikupljanje i odvoz otpada u 2022. godini. Prednost treba dati vozilima koja doprinose smanjenju emisije CO2.

Općina Gračac je donijela PLAN GOSPODARENJA OTPADOM ZA RAZDOBLJE 2017. - 2022. GODINE, Odlukom KLASA: 351-01/18-01/4, URBROJ: 2198/31-02-18-2 dana 21. ožujka 2018. godine na 6. sjednici Općinskog vijeća Općine Gračac.

Temeljem članka 21., stavka 2., Zakona o održivom gospodarenju otpadom (Narodne novine broj 94/13, 73/17, 14/19, 98/19) radi utvrđenja usklađenosti prijedloga Plana gospodarenja otpadom Općine Gračac s odredbama ZOGO, pribavljena je prethodna suglasnost Zadarske županije na prijedlog Plana gospodarenja otpadom za razdoblje 2017.-2022. god., KLASA: 351-02/18-1/26, URBROJ: 2198/1-07/8-18-2 od 12. ožujka 2018. godine, temeljem prethodno provedenog javnog uvida u nacrt Plana gospodarenja otpadom Općine Gračac i Izvješća o provedenom savjetovanju sa zainteresiranom javnošću KLASA: 351-01/18-01/4, URBROJ: 2198/31-01/18-6 od 12. ožujka 2018. godine objavljenog na službenim internetskim stranicama Općine Gračac www.gracac.hr.

PLAN GOSPODARENJA OTPADOM ZA RAZDOBLJE OD 2017. DO 2022. GODINE objavljen je u Službenom glasniku Općine Gračac broj 3/2018 dana 23. ožujka 2018. godine te na službenim internetskim stranicama Općine Gračac www.gracac.hr

Člankom 20., stavkom 1. Zakona o održivom gospodarenju otpadom (Narodne novine broj 94/13. i 73/17, 14/19 i 98/19) bilo je propisano da je izvršno tijelo jedinice lokalne samouprave dužno dostaviti godišnje izvješće o provedbi Plana gospodarenja otpadom za prethodnu kalendarsku godinu jedinici područne (regionalne) samouprave i objaviti ga u svom službenom glasilu do 31. ožujka tekuće godine.

Člankom 20., stavkom 2. Zakona o održivom gospodarenju otpadom (Narodne novine broj 94/13. i 73/17, 14/19 i 98/19), bila je propisana i obveza jedinica područne (regionalne) samouprave koja dostavlja godišnje izvješće o provedbi Plana i objedinjena izvješća jedinica lokalne samouprave Ministarstvu do 31. svibnja tekuće godine za prethodnu kalendarsku godinu i objavljuje ga u svom službenom glasilu i na svojim mrežnim stranicama.

Člankom 174. Zakona o održivom gospodarenju otpadom (Narodne novine broj 94/13. i 73/17, 14/19 i 98/19.) bilo je propisano je da postojeći županijski, gradski i općinski planovi gospodarenja otpadom koji su doneseni na temelju Zakona o otpadu (Narodne novine broj 178/04., 153/05, 111/06., 110/07, 60/08. i 87/09.) do dana stupanja na snagu ovoga Zakona,

ostaju na snazi do isteka roka na koji su doneseni u dijelu u kojem nisu u suprotnosti s odredbama ovoga Zakona i Plana.

Člankom 173. stavak 1, Zakona o gospodarenju otpadom (Narodne novine broj 84/21) propisano je da su Jedinice područne (regionalne) samouprave dužne donijeti plan gospodarenja otpadom iz članka 111. predmetnog Zakona do 1. siječnja 2024.

Člankom 173. stavak 2. Zakona o gospodarenju otpadom (Narodne novine broj 84/21) propisano je da do donošenja Plana iz stavka 1. istoga članka ostaju na snazi Planovi gospodarenja otpadom jedinica lokalne samouprave doneseni na temelju Zakona o održivom gospodarenju otpadom (»Narodne novine«, br. 94/13., 73/17., 14/19. i 98/19.).

Člankom 173. stavak 3. Zakona o gospodarenju otpadom (Narodne novine broj 84/21) propisano je da je izvršno tijelo jedinice lokalne samouprave dužno je za 2021., 2022., i 2023. godinu dostaviti godišnje izvješće o provedbi Plana gospodarenja otpadom Republike Hrvatske za prethodnu kalendarsku godinu jedinici područne (regionalne) samouprave i objaviti ga u svom službenom glasilu do 31. ožujka tekuće godine.

Člankom 173. stavak 4. Zakona o gospodarenju otpadom (Narodne novine broj 84/21) propisano je da je izvršno tijelo jedinice područne (regionalne) samouprave dužno je dostaviti godišnje izvješće o provedbi Plana gospodarenja otpadom Republike Hrvatske i objedinjena izvješća iz stavka 3. ovoga članka Ministarstvu i objaviti ih u svom službenom glasilu i na svojim mrežnim stranicama do 31. svibnja tekuće godine za prethodnu kalendarsku godinu koja Ministarstvo objavljuje objedinjena izvješća iz stavka 4. članka 173. Zakona na svojim mrežnim stranicama. Sukladno stavku 5. istoga članka.

Sve obveze iz stavaka 3., 4. i 5. članka 173. primjenjuju se jednu godinu od prestanka primjene Plana gospodarenja otpadom Republike Hrvatske za razdoblje 2017. – 2022. godine (»Narodne novine«, br. 3/17.).

2. OBVEZE JEDINICE LOKALNE SAMOUPRAVE

Jedinica lokalne samouprave dužna je na svom području osigurati:

- izvršno tijelo jedinice lokalne samouprave dužno je na svom području osigurati uvjete i provedbu propisanih mjera gospodarenja otpadom
- javnu uslugu prikupljanja miješanog komunalnog otpada, i biorazgradivog komunalnog otpada,
- odvojeno prikupljanje otpadnog papira, metala, stakla, plastike i tekstila te krupnog (glomaznog) komunalnog otpada,
- sprječavanje odbacivanja otpada na način suprotan ovom Zakonu te uklanjanje tako odbačenog otpada,
- provedbu Plana,
- donošenje i provedbu Plana gospodarenja otpadom jedinice lokalne samouprave do 2022. godine,
- provođenje izobrazno-informativnih aktivnosti na svom području,
- mogućnost provedbe akcija prikupljanja otpada.

Više jedinica lokalne samouprave mogu sporazumno osigurati zajedničku provedbu propisanih mjera gospodarenja otpadom., te je dužna sudjelovati u sustavima sakupljanja posebnih kategorija otpada sukladno propisu kojim se uređuje gospodarenje posebnom kategorijom otpada te osigurati provedbu obveze na kvalitetan, postojan i ekonomski učinkovit način u skladu s načelima održivog razvoja, zaštite okoliša i gospodarenja otpadom osiguravajući pri tom javnost rada.

3. DOKUMENTI PROSTORNOG UREĐENJA OPĆINE GRAČAC

Stanje na prostoru općini Gračac u načinu postupanja sa otpadom istovjetno je situaciji na cjelokupnom prostoru Zadarske županije, što znači da zbrinjavanje otpada nije riješeno na zadovoljavajući način. Deponija otpada na lokaciji „Stražbenica“ (Deringaj) je zatvorena u 2019. godini. Odvoz i odlaganje otpada na privremeno odlagalište „Kljakovača“ Obrovac je vršen u drugoj polovici 2019. godine, tijekom čitave 2020. i 2021. godine.
Planovima prostornog uređenja Općine Gračac i Zadarske županije osigurane su komunalne zone putem kojih se planira vršiti zbrinjavanje otpada sukladno važećim zakonskim propisima, odnosno osigurati uvjete za provedbu kružnog gospodarenja otpadom.

Slika 3: Odlagalište komunalnog otpada Stražbenica prije zatvaranja



Do uspostave cjelokupnog sustava gospodarenja otpadom na području Zadarske županije Općina Gračac je problem odlaganja otpada rješavala na svom području odlaganjem na odlagalište komunalnog i građevinskog otpada Stražbenica. Miješani komunalni otpad i biorazgradivi otpad s područja Općine odvozio se i odlagao samo do konačnog zatvaranja odlagališta otpada Odlukom Općinske načelnice Općine Gračac dana 29.07.2019. godine na odlagalištu otpada Stražbenica koje se nalazi na administrativnom području Općine Gračac koja glasi:

„REPUBLIKA HRVATSKA
ZADARSKA ŽUPANIJA
OPĆINA GRAČAC
OPĆINSKA NAČELNICA
KLASA: 351-01/19-01/7
URBROJ: 2198/31-01-19-1
GRAČAC, 29. srpnja 2019.

U skladu s Odlukom o redoslijedu i dinamici zatvaranja odlagališta („Narodne novine“ 3/19, 17/19), čl. 48. Zakona o lokalnoj i područnoj (regionalnoj) samoupravi („Narodne novine“ broj 33/01, 60/01-vjerodostojno tumačenje, 129/05, 109/07, 125/08, 36/09, 150/11, 144/12, 19/13, 137/15 i 125/17) te čl. 47. Statuta Općine Gračac («Službeni glasnik Zadarske županije» 11/13, „Službeni glasnik Općine Gračac“ 1/18), općinska načelnica donosi

O D L U K U
o zatvaranju odlagališta neopasnog otpada „Stražbenica“
u Općini Gračac

Članak 1.
Odlagalište neopasnog otpada „Stražbenica“, a na kojem se odlaže otpad s područja Općine Gračac, zatvara se za svako daljnje odlaganje otpada.

Članak 2.
Posljednji odvoz na odlagalište “Stražbenica” izvršen je 26. srpnja 2019. godine.

Članak 3.
Sukladno Odluci o redoslijedu i dinamici zatvaranja odlagališta („Narodne novine“ br. 3/19, 17/19) zabranjeno je bilo kakvo daljnje odlaganje otpada na odlagalištu „Stražbenica“ od strane svih pravnih i fizičkih osoba.

Članak 4.
Odlaganje otpada s područja Općine Gračac vršit će se na odlagalište Kljakovača na području Grada Obrovca.

Članak 5.
Ova Odluka stupa na snagu danom donošenja.“

Odlagalištem otpada Stražbenica do konačne sanacije upravlja Općina Gračac.

Odlagalište otpada Stražbenica nalazi se oko 7 km sjeverno od Gračaca, na lokaciji Gola Glava, na području katastarske općine Deringaj, zapadno od državne ceste D-1 (Zagreb-Karlovac-Slunj-Korenica-Udbina-Gračac-Obrovac).

Slika 4: Zatvoreno odlagalište komunalnog otpada Stražbenica



Slika 5: Lokacija odlagališta otpada Stražbenica (izvor: www.google.hr/maps)



Odlagalište Stražbenica predstavlja lokaciju na kojoj će se izvesti konačna sanacija i trajno zbrinjavanje odloženog otpada, koje je godinama, na nesanitaran način, odlagano na lokaciji. Odlaganje otpada do otvorenja centra za zbrinjavanje otpada, a nakon 29.07.2019., odnosno nakon zatvaranja odlagališta, nije predviđeno, temeljem Odluke o redoslijedu i dinamici zatvaranja odlagališta („Narodne Novine“ br. 3/2019, 17/2019). Istom Odlukom je propisano u cilju provedbe mjere 4.1 – izrada plana zatvaranja odlagališta neopasnog otpada propisane u Planu gospodarenja otpadom Republike Hrvatske 2017. – 2022. godine (»Narodne novine, broj 3/17), a sukladno dokumentu: Dinamika zatvaranja odlagališta neopasnog otpada na području Republike Hrvatske, da se određuje redoslijed i dinamika zatvaranja odlagališta neopasnog otpada po županijama pa sukladno tome i u Zadarskoj županiji te odabir odlagališta neopasnog otpada na kojima će se nastaviti odlagati neopasni komunalni i proizvodni otpad do popunjavanja kapaciteta za odlaganje i odlagališta neopasnog otpada na kojima će se nastaviti odlagati neopasni komunalni i proizvodni otpad do izgradnje i početka rada Centra za gospodarenje otpadom Zadarske županije „Biljane Donje“.

Nakon konačnog zatvaranja odlagališta komunalnog otpada „Stražbenica“ počevši od 29.07.2019. godine, neopasni otpad sa cjelokupnog područja Općine Gračac sakuplja komunalna tvrtka GRAČAC ČISTOĆA d.o.o. i vrši odvoz sakupljenog otpada na 35 km udaljeno odlagalište neopasnog otpada „Kljakovača“, Grada Obrovca.

Odlagalište Stražbenica za koje je planirana sanacija se nalazi na k.č. 899-dio, 900-dio, 901, 977/1, 977/3, sve k.o. Deringaj, površine oko 18.585 m2. Na odlagalištu Stražbenica se od 2002. godine do 29.07.2019. godine odlagao pretežno komunalni otpad, te manji udio građevinskog i poljoprivrednog otpada, za područje cijele Općine Gračac.

Kapacitet postojeće odlagališne plohe planiran je za maksimalno 28.500 tona otpada.

Na odlagalište je odloženo ukupno 27.456 tona otpada.

Tablica 2. Proračun stvarno nastalih količina otpada za razdoblje od početka odlaganja 2002. godine do zatvaranja 2019. godine

GODINA	**UKUPNO SAKUPLJENI KOMUNALNI OTPAD [t/god]**
2019.	994
2018.	1.286
2017.	1.244
2016.	1.320
2015.	1.687
2014.	1.607
2013.	1.765
2012.	1.800

2011.	1.750
2010.	1.680
2009.	1.585
2008.	1.578
2007.	1.616
2006.	1.569
2005.	1.538
2004.	1.508
2003.	1.479
2002.	1.450
Ukupno:	**27.456**

Sukladno Programu gradnje objekata za gospodarenje komunalnim otpadom za 2021. godinu, Općina Gračac je u fazi pripreme dokumentacije za ishođenje izmjena i dopuna lokacijske dozvole i građevinske dozvole za sanaciju odlagališta komunalnog otpada Stražbenica, čije je zatvaranje definirano Odlukom o redoslijedu i dinamici zatvaranja odlagališta („Narodne Novine“ br. 3/2019, 17/2019) i Planom gospodarenja otpadom Republike Hrvatske 2017. – 2022. godine (»Narodne novine, broj 3/17).

Kao način sanacije odlagališta neopasnog otpada Stražbenica predviđena je „in situ“ metoda sanacije. Sanacija će se provesti na način da se otpad koji je nasumice odložen na čitavoj površini čestice skupi na manju plohu, na kojoj će se oblikovati tijelo saniranog odlagališta te izvršiti njegovo zatvaranje, Radnje koje je potrebno provesti prilikom sanacije i zatvaranja odlagališne plohe su kako slijedi:

- uklanjanje odloženog otpada s trase prometnica i zone izgradnje odlagališne plohe i formiranje gradilišnih puteva
- preslagivanje odloženog otpada s područja čitavog zahvata na područje sanirane odlagališne plohe, formiranje tijela odlagališta, izgradnja sustava otplinjavanja, površinsko brtvljenje te konačno zatvaranje sanirane odlagališne plohe
- izgradnja sustava oborinske odvodnje sa zatvorene sanirane odlagališne plohe s taložnicom
- uređenje/planiranje površina s kojih je uklonjen otpad
- izgradnja makadamske protupožarne prometnice

Općina Gračac je putem Fonda za zaštitu okoliša i energetsku učinkovitost i Ministarstva zaštite okoliša i energetike osigurala sredstva sufinanciranja projektne dokumentacije, ishodila pravomoćnu građevinsku dozvolu, osigurala sredstva potrebna za izvođenje građevinskih

radova izgradnje Reciklažnog dvorišta Gračac i u 2020. godini izgradila reciklažno dvorište Gračac.

Provedbene aktivnosti projekta izgradnje reciklažnog dvorišta Gračac su započele tijekom 2019. godine nakon potpisivanja ugovora o sufinanciranju 28.03.2019., a građevinski radovi su započeli potpisivanjem ugovora o gradnji izvoditeljem radova LAVČEVIĆ ZADAR d.o.o. 19.12.2019. godine i završeni su u 2020. godini.

Do 2021. godine korišteno je privremeno reciklažno dvorište u naselju Gračac u ulici Nikole Tesle bb, Gračac, evidentirano u očevidniku reciklažnih dvorišta pod brojem REC-120-G-1 koje se za određene potrebe funkcioniranja komunalnog poduzeća GRAČAC ČISTOĆA d.o.o. (privremeno skladištenje, skladištenje materijala i spremnika za prikupljanje otpada i sl.) koristi i nadalje.

Početkom rada novog Reciklažnog dvorišta Gračac u Zagrebačkoj ulici 54, Gračac, REC-120-G-2, u 2021. godini su djelomično ispunjeni potrebni uvjeti za uspostavom cjelovitog sustava gospodarenja otpadom, odnosno osigurana je infrastruktura, odnosno građevina za gospodarenje otpadom čija je namjena zaprimanje odvojeno prikupljenog korisnog komunalnog, glomaznog i opasnog otpada te drugih posebnih kategorija otpada.

Odvojeno prikupljeni otpad stanovništvo Općine Gračac odvozi u spremnike za odvojeno prikupljanje otpada postavljenih na javnim površinama, na novoizgrađeno reciklažno dvorište Gračac, Zagrebačka ulica 54, 23440 Gračac, koje je upisano u očevidnik reciklažnih dvorišta pod oznakom REC-120-G-2, Reciklažnog dvorišta REC -120-G-1, Nikole Tesle bb, 23440 Gračac te putem moblinog reciklažnog dvorišta u vlasništvu komunalnog poduzeća GRAČAC ČISTOĆA d.o.o., upisanog u očevidnik reciklažnih dvorišta pod brojem REC-120-M-1.
U skladu sa Zakonom o održivom gospodarenju otpadom i brojem stanovnika na svom području, Općina Gračac je u obvezi osigurati funkcioniranje najmanje 1 reciklažnog dvorišta za odvojeno prikupljanje otpada za stanovnike s područja Općine Gračac bez naknade.

Općina Gračac je provedbom projekta „Izgradnja reciklažnog dvorišta Gračac“ izvršila izgradnju i opremanje reciklažnog dvorišta u naselju Gračac za sve stanovnike s područja Općine. Tijekom projekta su se provodile informativno-obrazovne aktivnosti i aktivnosti promidžbe i vidljivosti projekta s ciljem informiranja stanovnika o odvojenom prikupljanju komunalnog otpada, lokaciji i korištenju reciklažnog dvorišta, a sve u cilju povećanja stope odvojeno prikupljenog komunalnog otpada i smanjenju količine otpada koji se odlaže na odlagalište što će doprinijeti zaštiti okoliša.

Informativno-obrazovne aktivnosti su se provodile u obliku edukativnih radionica i aktivnosti usmjerenih prema lokalnom stanovništvu. Provedbom informativno-obrazovnih aktivnosti obuhvaćeno je stanovništvo na području Općine Gračac putem dostave letaka izravno na adresu korisnika usluge odvoza komunalnog otpada, dodatne informacije i letke dostavljene uz račune komunalnih usluga, postavljenih informativnih obavijesti na lokaciji reciklažnog dvorišta, putem plakata postavljenih u javnim ustanovama/mjesnom odboru i informiranjem stanovništva putem službene internetske stranice Općine i društvenih mreža (Facebook) tijekom i nakon završetka provedbe projekta.

Na području Općine Gračac su u siječnju tijekom provedbe projekta održane dvije edukativno-obrazovne aktivnosti putem radionice za djecu osnovnoškolske dobi sa zadaćom upoznavanja djece i mladih s pojmom reciklažnog dvorišta i tko ga sve može koristiti, usmjeravanja na

odgovorno ponašanje prema otpadu kao resursu i ulozi reciklažnog dvorišta u cjelovitom sustavu gospodarenja otpadom.
Istovremeno u siječnju i ožujku su održane dvije tribine za sve građane Općine Gračac u Kulturno informativnom centru „Napredak“ Gračac u sklopu projekta “Izobrazno-informativne aktivnosti o održivom gospodarenju otpadom 2019.-2020.“ za Grad Benkovac, Općinu Gračac i Općinu Lovinac koji je financiran iz Kohezijskog fonda u financijskom razdoblju 2014.-2020. Lokacija projekta reciklažnog dvorišta Gračac je na k.č.br. 3567/1 k.o. Gračac u naselju Gračac, Zagrebačka 54, na području Općine Gračac u Zadarskoj županiji.

Reciklažno dvorište je nakon završetka projekta Općina Gračac prenijela na upravljanje davatelju javne usluge prikupljanja miješanog komunalnog otpada GRAČAC ČISTOĆA d.o.o. u 100% vlasništvu Općine Gračac, kojem je Općina Gračac dodijelila obavljanje javne usluge, sukladno čl. 35. Zakona o održivom gospodarenju otpadom (NN 94/13, 73/17, 14/19, 98/19). Financijska sredstva za daljnji rad, funkcioniranje i održavanje osiguravaju se iz sredstava trgovačkog društva sukladno projektnim aktivnostima predviđenim u projektu, a sukladno Odluci Općinskog vijeća Općine Gračac o davanju Reciklažnog dvorišta na upravljanje KLASA: 361-02/18-01/1, URBROJ: 2198/31-02-20-59 od 21. listopada 2020. godine.

Ciljevi i očekivani rezultati projekta:
Projekt Izgradnja reciklažnog dvorišta Gračac će doprinijeti povećanju stope odvojeno prikupljenog korisnog komunalnog otpada i smanjenju količine otpada koji se odlaže na odlagalište, prije svega opasnog otpada, otpadnog papira, metala, stakla, plastike, tekstila te krupnog (glomaznog) komunalnog otpada i EE otpada, te drugih posebnih kategorija otpada i time osigurati njegovu odgovarajuću oporabu ili zbrinjavanje. Projekt Izgradnja reciklažnog dvorišta Gračac će doprinijeti i ispunjavanju ciljeva Plana gospodarenja otpadom RH 2017.-2022. (NN 3/17) (u nastavku PGO RH 2017.-2022.).

Projektom su ostvareni svi očekivani rezultati projekta:
Izgrađeno i opremljeno reciklažno dvorište Gračac u naselju Gračac, provedene informativno-obrazovne aktivnosti kroz podjelu letaka (1.460 kom), postavljeni plakati u javnim ustanovama/mjesnom odboru (23 kom) i održane 4 radionice za djecu sa podijeljenih 290 brošura namijenjenih svakoj dobnoj skupini posebno, 150 radnih listića za osnovnoškolsku djecu i izrađene dvije web obavijesti za Internet i Facebook stranicu Općine - 2 puta tijekom provedbe projekta i postavljanje trajne ploče sa oznakom projekta na izgrađeno reciklažno dvorište (1 kom).

Ukupna vrijednost projekta nakon završetka projekta:
3.496.289,96 HRK

Iznos koji je sufinancirao EU:
2.902.158,69 HRK

Razdoblje provedbe projekta:
25.02.2019. – 28.10.2020. godine,
odnosno 19 mjeseci od stupanja na snagu Ugovora 28.03.2019. godine

Završno izvješće o provedbi projekta je izrađeno 25.11.2020. godine te je u cijelosti prihvaćeno od strane, a odobreno od strane provedbenih tijela projekta Ministarstva gospodarstva i održivog razvoja (PT1) i Fonda za zaštitu okoliša i energetsku učinkovitost (PT2) s danom 07.01.2021. godine.

Lokacije odlagališta neopasnog otpada Stražbenica, Reciklažnog dvorišta Gračac i Pretovarne stanice Gračac su usklađene sa prostorno planskom dokumentacijom Zadarske županije te su označene u Prostornom planu Zadarske županije kao komunalne zone K1, K2, K3 i K4.

Slika 6: Izgrađeno Reciklažno dvorište Gračac uz novoizgrađenu Pretovarnu stanicu Gračac u sastavu Centra za gospodarenje otpadom Zadarske županije „Biljane Donje“





Slika 7: Pretovarna stanica Gračac u sastavu CGO Zadarske županije „Biljane Donje“



4. PLAN GOSPODARENJA OTPADOM OPĆINE GRAČAC

Naziv plana: PLAN GOSPODARENJA OTPADOM ZA RAZDOBLJE OD 2017. DO 2022. GODINE („Službeni glasnik Općine Gračac“ broj 3/2018.)

Općina Gračac nije za 2021. godinu izrađivala niti donosila izmjene/dopune Plana obzirom da je inicijalni prijedlog Plana donesen u 2018. godini od kada se osnovne odredbe Plana nisu u značajnijoj mjeri mijenjale.

Temeljem članka 21., stavka 2., Zakona o održivom gospodarenju otpadom (Narodne novine broj 94/13, 73/17, 14/19, 98/19), radi utvrđenja usklađenosti prijedloga Plana gospodarenja otpadom Općine Gračac s odredbama ZOGO, pribavljena je prethodna suglasnost Zadarske županije na prijedlog Plana gospodarenja otpadom za razdoblje 2017.-2022. god., KLASA: 351-02/18-1/26, URBROJ: 2198/1-07/8-18-2 od 12. ožujka 2018. godine.

Plan gospodarenja otpadom za razdoblje 2017. do 2022. godine sadrži:

1. UVOD

1.1 ZAKONSKI OKVIRI GOSPODARENJA OTPADOM

1.1.1 STRATEGIJA GOSPODARENJA OTPADOM RH

1.1.2 OCJENA KONHERENTNOSTI CILJEVA – POTPUNA PROVEDBA ZAKONODAVSTVA EU O OTPADU

1.1.3 ZAKON O ODRŽIVOM GOSPODARENJU OTPADOM I USKLAĐIVANJE CILJEVA

1.1.4 PLAN GOSPODARENJA OTPADOM RH ZA RAZDOBLJE 2017.-2022. GODINE

1.2 GOSPODARENJE OTPADOM NA LOKALNOJ RAZINI – OBVEZE JEDINICE LOKALNE SAMOUPRAVE

2 ANALIZA, TE OCJENA STANJA I POTREBA U GOSPODARENJU OTPADOM NA PODRUČJU OPĆINE GRAČAC UKLJUČUJUĆI OSTVARIVANJE CILJEVA

2.1 OSNOVNI PODACI O OPĆINI GRAČAC

2.2 ANALIZA POSTOJEĆEG STANJA SUSTAVA GOSPODARENJA OTPADOM NA PODRUČJU OPĆINE GRAČAC

2.2.1 PRIKUPLJANJE, ODVOZ I ZBRINJAVANJE KOMUNALNOG OTPADA

2.2.2 PRIKUPLJANJE I ZBRINJAVANJE POSEBNIH KATEGORIJA OTPADA

2.2.3 SUSTAV NAPLATE

2.2.4 IZOBRAZNO – INFORMATIVNE AKTIVNOSTI

2.2.5 AKCIJE PRIKUPLJANJA OTPADA

2.2.6 ANALIZA OBVEZA OPĆINE GRAČAC

2.3 OCJENA POSTOJEĆEG STANJA GOSPODARENJA OTPADOM U OPĆINI GRAČAC

2.4 CILJEVI I MJERE GOSPODARENJA OTPADOM OPĆINE GRAČAC

3 PODACI O VRSTAMA I KOLIČINAMA PROIZVEDENOG OTPADA, ODVOJENO SAKUPLJENOG OTPADA, ODLAGANJU KOMUNALNOG I BIORAZGRADIVOG OTPADA TE OSTVARIVANJU CILJEVA

3.1 VRSTE I KOLIČINE PROIZVEDENOG KOMUNALNOG OTPADA I ODVOJENO SAKUPLJENOG OTPADA

3.2 ODLAGANJE OTPADA

4 PODACI O POSTOJEĆIM I PLANIRANIM GRAĐEVINAMA I UREĐAJIMA ZA GOSPODARENJE OTPADOM TE STATUSU SANACIJE NEUSKLAĐENIH ODLAGALIŠTA I LOKACIJA ONEČIŠĆENIH OTPADOM

4.1 PODACI O POSTOJEĆIM GRAĐEVINAMA I UREĐAJIMA ZA GOSPODARENJE OTPADOM

4.2 PODACI O PLANIRANIM GRAĐEVINAMA I UREĐAJIMA ZA GOSPODARENJE OTPADOM

4.2.1 RECIKLAŽNO DVORIŠTE

4.2.2 MOBILNO RECIKLAŽNO DVORIŠTE

4.2.3 RECIKLAŽNO DVORIŠTE ZA GRAĐEVNI OTPAD

4.2.4 PLANIRANA NABAVA OPREME I VOZILA

4.3 STATUS SANACIJE NEUSKLAĐENIH ODLAGALIŠTA I LOKACIJA ONEČIŠĆENIH OTPADOM

5 PODACI O LOKACIJAMA ODBAČENOG OTPADA I NJIHOVOM UKLANJANJU

6 MJERE POTREBNE ZA OSTVARIVANJE CILJEVA SMANJIVANJA ILI SPRJEČAVANJA NASTANKA OTPADA, UKLJUČUJUĆI IZOBRAZNO-INFORMATIVNE AKTIVNOSTI I AKCIJE PRIKUPLJANJA OTPADA

7 OPĆE MJERE ZA GOSPODARENJE OTPADOM, OPASNIM OTPADOM I POSEBNIM KATEGORIJAMA OTPADA
7.1 OPĆE MJERE ZA GOSPODARENJE OTPADOM
7.2 MJERE ZA GOSPODARENJE OPASNIM OTPADOM
7.3 MJERE ZA GOSPODARENJE POSEBNIM KATEGORIJAMA OTPADA
8 MJERE PRIKUPLJANJA MIJEŠANOG KOMUNALNOG OTPADA I BIORAZGRADIVOG KOMUNALNOG OTPADA
9 MJERE ODVOJENOG PRIKUPLJANJA OTPADNOG PAPIRA, METALA, STAKLA I PLASTIKE TE KRUPNOG (GLOMAZNOG) KOMUNALNOG OTPADA
10 POPIS PROJEKATA VAŽNIH ZA PROVEDBU ODREDBI PLANA
11 ORGANIZACIJSKI ASPEKTI, IZVORI I VISINA FINANCIJSKIH SREDSTAVA ZA PROVEDBU MJERA GOSPODARENJA OTPADOM
12 ROKOVI I NOSITELJI IZVRŠENJA PLANA
13 POPIS PRIMIJENJENIH ZAKONA, PRAVILNIKA I DOKUMENTACIJE

Ciljevi i mjere gospodarenja otpadom Općine Gračac

Temeljem analize i ocjene postojećeg stanja, sukladno ZOGO i PGO RH, a nastavno u skladu sa Zakonom o gospodarenju otpadom (NN 84/2021) te ovisno o mogućnostima, definirani su sljedeći ciljevi i mjere Općine Gračac:

C.1. UNAPRIJEDITI SUSTAV GOSPODARENJA KOMUNALNIM OTPADOM

C.1.1. Smanjiti ukupnu količinu proizvedenog komunalnog otpada za 5% do 2022. godine u odnosu na ukupno proizvedenu količinu komunalnog otpada u 2015. godini .

M.1.1.1. Provođenje mjera definiranih Planom sprječavanja nastanka otpada
M.1.1.2. Osiguranje potrebne opreme za provođenje kućnog kompostiranja
M.1.1.3. U reciklažnom dvorištu osigurati prostor za uspostavu kutka za ponovnu uporabu proizvoda
M.1.1.4. Provođenje izobrazno – informativnih aktivnosti
M.1.1.5. Provođenje akcija prikupljanja otpada

C.1.2. Odvojeno prikupiti 60% komunalnog otpada (prvenstveno papir, karton, staklo, plastiku, metal, biootpad i dr.) ***M.1.2.1. Izgradnja reciklažnog dvorišta***
M.1.2.2. Nabava mobilnog reciklažnog dvorišta
M.1.2.4. Provođenje izobrazno – informativnih aktivnosti
M.1.2.5. Provođenje akcija prikupljanja otpada

C.1.3. Odvojeno prikupiti 40% biootpada iz komunalnog otpada
M.1.3.1. Osiguranje potrebne opreme za provođenje kućnog kompostiranja

C.2. UNAPRIJEDITI SUSTAV GOSPODARENJA POSEBNIM KATEGORIJAMA OTPADA

M.2.1. Uspostava reciklažnog dvorišta
M.2.2. Nabava mobilnog reciklažnog dvorišta

M.2.3. Provođenje izobrazno – informativnih aktivnosti
M.2.4. Provođenje akcija prikupljanja otpada

C.3. SPRIJEČITI NASTANAK DIVLJIH ODLAGALIŠTA OTPADA
M.3.1. Sprječavanje nepropisnog odbacivanja otpada
M.3.2. Uklanjanje otpada odbačenog u okoliš

Plan gospodarenja otpadom Općine Gračac izrađen je sukladno tada važećem ***Zakonu o održivom gospodarenju otpadom (Narodne novine broj 94/13. i 73/17), a izvješće o provedbi Plana gospodarenja otpadom Općine Gračac, odnosno o provedbi Plana gospodarenja otpadom RH s kojim je PGO Gračac usklađen, se izrađuje sukladno važećem Zakonu o gospodarenju otpadom (Narodne Novine broj 84/2021)*** .

Plan gospodarenja otpadom grada ili općine je donijelo općinsko vijeće, uz prethodnu suglasnost upravnog tijela jedinice područne (regionalne) samouprave nadležnog za poslove zaštite okoliša.

Izvršno tijelo jedinice lokalne samouprave, odnosno općinski načelnik općine Gračac dostavlja godišnje Izvješće o provedbi Plana za prethodnu kalendarsku godinu jedinici područne (regionalne) samouprave – Zadarskoj županiji i objavljuje ga do 31. ožujka tekuće godine u svom službenom glasilu „Službeni glasnik Općine Gračac“ i na službenim internetskim stranicama.

5. ANALIZA, OCJENA STANJA I POTREBA U GOSPODARENJU OTPADOM NA PODRUČJU OPĆINE GRAČAC, UKLJUČUJUĆI OSTVARIVANJE CILJEVA

Na području Općine Gračac prikupljanje, odvoz i zbrinjavanje komunalnog otpada koji nastaje u kućanstvima i gospodarstvu obavlja trgovačko društvo GRAČAC ČISTOĆA d.o.o., za obavljanje komunalne djelatnosti Gračac.
GRAČAC ČISTOĆA d.o.o. u 100% je vlasništvu jedinice lokalne samouprave Općine Gračac.

SUSTAV PRIKUPLJANJA KOMUNALNOG OTPADA NA PODRUČJU OPĆINE GRAČAC DIJELI SE NA:

- sustav prikupljanja miješanog komunalnog otpada iz kućanstva;
- sustav prikupljanja miješanog komunalnog otpada koji je po prirodi i sastavu sličan otpadu iz kućanstva;
- sustav prikupljanja papira i plastike (metala) iz kućanstava i gospodarstva;
- sustav prikupljanja otpada namijenjenog recikliranju putem zelenih otoka;

- sustav prikupljanja krupnog (glomaznog) otpada.

Sustav prikupljanja miješanog komunalnog otpada iz kućanstva

Sustav prikupljanja miješanog komunalnog otpada zasnovan je na prikupljanju otpada kojeg stanovništvo odlaže u standardne posude čije se veličine razlikuju ovisno o njihovim potrebama. Miješani komunalni otpad iz kućanstva (KBO 20 03 01) prikuplja se u zelenim posudama i spremnicima sa označenim logotipom GRAČAC ČISTOĆA d.o.o.

Na području Gračaca (Gračac, Bruvno, Kijani, Deringaj, Zrmanja) postavljen je 671 spremnik za miješani i biorazgradivi komunalni otpad od 120 l, 35 spremnika od 240 l i 114 spremnika (kontejnera) od 1100 l.

Individualna domaćinstva odlažu miješani komunalni otpad u posude zapremine 80 l, 120 l, odnosno 240 l (za individualna domaćinstva koja izraze potrebu za trajno povećanim volumenom).

Sustav prikupljanja otpada namijenjenog recikliranju putem zelenih otoka

GRAČAC ČISTOĆA d.o.o. u suradnji s jedinicom lokalne samouprave, odnosno Općinom Gračac te Zadarskom županijom i FZOEU uvelo je organizirani sustav odvojenog sakupljanja otpada putem zelenih otoka. Na području Općine Gračac sagrađena su dva (2) zelena otoka u naselju Gračac i jedan (1) zeleni otok u naselju Srb koji sadrže spremnike za papir, staklo, metal i plastiku volumena 1.100 l. Zeleni otok je uređeno, ograđeno i pristupno mjesto na javnoj površini gdje se nalaze spremnici (kontejneri) za selektivno odlaganje otpada. Na zelenom otoku postavljeni su sljedeći spremnici za otpad:

- plavi spremnik za odlaganje papira,
- žuti spremnik za odlaganje plastike,
- crni spremnik za odlaganje metala,
- zeleni spremnik za odlaganje stakla.

Svi zeleni otoci, odnosno spremnici postavljeni na zelenim otocima na raspolaganju su za odlaganje selektiranog otpada svim građanima, neovisno o mjestu stanovanja i to 24 sata dnevno.

Slika 8 . Prikaz zelenog otoka u naselju Gračac



Sustav prikupljanja krupnog (glomaznog) otpada

Općina Gračac sakuplja glomazni i drugi otpad na lokaciji Reciklažnog dvorišta Gračac.

Prikupljanje krupnog (glomaznog) komunalnog otpada (KBO 20 03 07) obavlja se na način da građani na određeni dan i na određeno mjesto (reciklažno dvorište i mobilno reciklažno dvorište, sukladno rasporedu i radnom vremenu) dovezu glomazni otpad koji se uz pomoć i nadzor djelatnika tvrtke GRAČAC ČISTOĆA d.o.o. sortira na licu mjesta i smješta u odgovarajuće spremnike za glomazni otpad.

Slika 9. Spremnik za odvojeno skupljanje glomaznog otpada na Reciklažnom dvorištu Gračac





Sustav odvojenog prikupljanja ostalih komponenti korisnog otpada

U reciklažno dvorište mogu se odlagati drvo (stolice, stolovi, ormari i ostali predmeti od drva…), plastika (plastični stolovi, stolice, plastične bačve i posude, kanistri…), metali (metalni

stolovi, stolice, metalno posuđe, limovi, mehanički aparati, metalni namještaj…) i ostalo (madraci, ležajevi, tekstil, odjeća…).

Slika 10. Ostali spremnici za odvojeno sakupljanje otpadnog papira, metala, stakla i plastike na Reciklažnom dvorištu Gračac




Slika 11. Spremnici za odvojeno sakupljanje elektroničkog i „tankvane“ sa spremnicima za odvojeno sakupljanje opasnog, problematičnog i ostalog otpada




Slika 12. Spremnici za odvojeno sakupljanje glomaznog i raznih vrsta građevinskog otpada uključujući i građevinskog otpada koji sadrže azbest



Provedba odvojenog skupljanja otpada koji se može reciklirati te izdvajanje štetnog i opasnog otpada dio su cjelovitog sustava gospodarenja otpadom u Općini Gračac. U ukupno 435 spremnika**,** smještenih na javnim površinama, odvojeno se skupljaju papir, staklo,plastična i metalna ambalaža i tekstil, a u reciklažnom dvorištu skupljaju se sve vrste otpada sukladno Pravilniku o gospodarenju otpadom (Narodne Novine broj 81/2020) i nacrtu Odluke o načinu pružanja javne usluge sakupljanja komunalnog otpada na području Općine Gračac čija je prva verzija izrađena u prosincu 2021. godine, a stavljena na javno savjetovanje 27.12.2021. godine.

Tablica 2. POPIS OTPADA KOJI GRAČAC ČISTOĆA d.o.o., KAO PRAVNA OSOBA KOJA UPRAVLJA RECIKLAŽNIM DVORIŠTIMA OPĆINE GRAČAC, ZAPRIMA U RECIKLAŽNIM DVORIŠTIMA

Opis otpada	Ključni broj	Naziv otpada
problematični otpad	15 01 10*	ambalaža koja sadrži ostatke opasnih tvari ili je onečišćena opasnim tvarima
	15 01 11*	metalna ambalaža koja sadrži opasne krute porozne materijale (npr. azbest), uključujući prazne spremnike pod tlakom
	16 05 04*	plinovi u posudama pod tlakom (uključujući halone) koji sadrže opasne tvari
	20 01 13*	Otapala
	20 01 14*	Kiseline

	20 01 15*	Lužine
	20 01 17*	fotografske kemikalije
	20 01 19*	Pesticidi
	20 01 21*	fluorescentne cijevi i ostali otpad koji sadrži živu
	20 01 23*	odbačena oprema koja sadrži klorofluorougljike
	20 01 26*	ulja i masti koji nisu navedeni pod 20 01 25*
	20 01 27*	boje, tinte, ljepila i smole, koje sadrže opasne tvari
	20 01 29*	detergenti koji sadrže opasne tvari
	20 01 31*	citotoksici i citostatici
	20 01 33*	baterije i akumulatori obuhvaćeni pod 16 06 01*, 16 06 02* ili 16 06 03* i nesortirane baterije i akumulatori koji sadrže te baterije
	20 01 35*	odbačena električna i elektronička oprema koja nije navedena pod 20 01 21* i 20 01 23*, koja sadrži opasne komponente
	20 01 37*	drvo koje sadrži opasne tvari
otpadni papir	15 01 01	papirna i kartonska ambalaža
	20 01 01	papir i karton
otpadni metal	15 01 04	metalna ambalaža
	20 01 40	Metali
otpadno staklo	15 01 07	staklena ambalaža
	20 01 02	Staklo
otpadna plastika	15 01 02	plastična ambalaža
	20 01 39	Plastika
otpadni tekstil	20 01 10	Odjeća
	20 01 11	Tekstil
krupni (glomazni) otpad	20 03 07	glomazni otpad
jestiva ulja i masti	20 01 25	jestiva ulja i masti

boje	20 01 28	boje, tinte, ljepila i smole, koje nisu navedene pod 20 01 27*
deterdženti	20 01 30	deterdženti koji nisu navedeni pod 20 01 29*
lijekovi	20 01 32	lijekovi koji nisu navedeni pod 20 01 31*
baterije i akumulatori	20 01 34	baterije i akumulatori, koji nisu navedeni pod 20 01 33*
električna i elektronička oprema	20 01 36	odbačena električna i elektronička oprema, koja nije navedena pod 20 01 21*, 20 01 23* i 20 01 35*
građevni otpad iz kućanstva[1]	17 01 01	Beton
	17 01 02	Cigle
	17 01 03	crijep/pločice i keramika
	17 01 07	mješavine betona, cigle, crijepa/pločica i keramike koje nisu navedene pod 17 01 06*
	17 04 11	kabelski vodiči koji nisu navedeni pod 17 04 10*
	17 06 01*	izolacijski materijali koji sadrže azbest
	17 06 03*	ostali izolacijski materijali, koji se sastoje ili sadrže opasne tvari
	17 06 04	izolacijski materijali koji nisu navedeni pod 17 06 01* i 17 06 03*
	17 06 05*	građevinski materijali koji sadrže azbest
	17 08 01*	građevinski materijali na bazi gipsa onečišćeni opasnim tvarima
	17 08 02	građevinski materijali na bazi gipsa koji nisu navedeni pod 17 08 01*
ostalo	08 03 17*	otpadni tiskarski toneri koji sadrže opasne tvari
	08 03 18	otpadni tiskarski toneri koji nisu navedeni pod 08 03 17*
	18 01 01	oštri predmeti (osim 18 01 03*)
	16 01 03	otpadne gume

Slika 13. Spremnik za odvojeno sakupljanje otpadnog tekstila



Reciklažnim dvorištem, mobilnim reciklažnim dvorištem, zelenim otocima i spremnicima smještenima na javnim površinama upravlja trgovačko društvo u vlasništvu Općine Gračac, GRAČAC ČISTOĆA d.o.o., Park sv. Jurja 1, telefon: 023/773-925. Temeljem čl. 8. Uredbe o gospodarenju komunalnim otpadom (Narodne novine 50/17, 84/19, 14/20 - Rješ.USRH, 31/21 - Odl.i Rješ.USR), Općina Gračac i GRAČAC ČISTOĆA d.o.o., su objavile informacije o lokacijama mobilnih reciklažnih dvorišta po naseljima lokacije spremnika za odvojeno sakupljanje komunalnog otpada i područja u kojima se spremnici za odvojeno sakupljanje komunalnog otpada izravno ustupaju korisniku usluge sukladno dokumentu OBAVIJEST O KORISNICIMA PLAN RADA MOBILNOG RECIKLAŽNOG DVORIŠTA ZA 2021. GODINU poveznica: http://gracac.hr/dokumenti.asp?id=13&n=6&g=2 od 05.05.2021. godine i sukladno dokumentu POPIS LOKACIJA S INFORMACIJAMA I UPUTAMA O ODVOJENOM SAKUPLJANJU OTPADA NA PODRUČJU OPĆINE GRAČAC objavljenom na službenim stranicama Općine Gračac u mapi GRAČAC ČISTOĆA poveznica:http://www.gracac.hr/Dokumenti/Popis_lokacija_s_informacijama_i_uputama_o_odvojenom_sakupljanju_otpada_na_podrucju_Opcine_Gracac_6.12.2018.pdf

Na mobilno reciklažno dvorište stanovnici Općine Gračac, uz predočenje osobne iskaznice, mogu bez naknade dopremiti i odložiti manje količine sljedećih vrsta otpada: Papir, PE-folija, Karton, Limenke, Metalna ambalaža, Stari lijekovi, Stiropor, Otpadne gume bez naplatka (do 4 komada), Stare baterije, Metalni glomazni otpad, Električna i elektronička oprema, Stakleni ambalažni otpad, Elektronički otpad, Ravno staklo, Glomazni otpad, PET-boce, Tekstil, Drveni otpad, Odjeća, Akumulatori, Fluorescentne cijevi.

Davatelj usluge može, na zahtjev i o trošku korisnika usluge, samo ako se isti nije u vrijeme organizirane akcije odvoza zatekao na području na kojem se odvoz u određeno vrijeme organizirao, obaviti odvoz istog i izvan utvrđenih termina pod uvjetom da je korisnik uredno podmirio svoje obveze po osnovi izvršenih usluga. Korisnik usluge dužan je razvrstati krupni (glomazni) otpad prema vrsti otpada.

Sav prikupljeni otpad s područja Općine Gračac odvozio se i odlagao na odlagalište Stražbenica kojim upravlja GRAČAC ČISTOĆA d.o.o. i koje se nalazi na administrativnom području Općine Gračac do 29.07.2019. godine, a od navedenog datuma nadalje miješani komunalni otpad se odlaže na privremeno odlagalište „Kljakovača“ Grada Obrovca do završetka izgradnje pretovarne stanice Gračac koja se gradi u sklopu izgradnje Centra za gospodarenje otpadom Zadarske županije „Biljane Donje“. Zatvoreno odlagalište Stražbenica je u planu za sanaciju.

Postojeći način postupanja s komunalnim otpadom u Općini Gračac još uvijek nije u potpunosti u skladu s odredbama ZGO i PGO RH, obzirom da još uvijek nije u funkciji izgrađena Pretovarna stanica koja treba započeti s radom Centra za gospodarenje otpadom „Biljane Donje“ te da je potrebno povećati količinu odvojeno sakupljenog korisnog otpada, odnosno raditi na dodatnom smanjenju proizvedenog otpada te je svakako potrebno intenzivirati aktivnosti na poboljšanju učinkovitosti gospodarenja otpadom. Iz komunalnog se otpada još uvijek nedovoljno izdvajaju iskoristive komponente, što ovakvo postupanje otpadom još uvijek čini neracionalnim, ekonomski neisplativim, a predstavlja i nepotrebno opterećenje kapaciteta sadašnjeg privremenog odlagališta „Kljakovača“ Obrovac.

Kako bi se stanje gospodarenja otpadom na području Općine Gračac uskladilo sa ZGO, PGO RH te ostalim relevantnim zakonskim propisima, Planom gospodarenja otpadom Općine Gračac definirani su ciljevi i mjere za njihovo ostvarenje u narednom šestogodišnjem razdoblju.

Izgradnjom reciklažnog dvorišta Gračac na lokaciji pored lokacije Pretovarne stanice Gračac koja se gradi u sklopu CGO „Biljane Donje“ Općina Gračac je ostvarila preduvjete za učinkovito kružno gospodarenje otpadom.

Slijedom obveza preuzetih Planom gospodarenja otpadom Republike Hrvatske za razdoblje 2017.-2022. za područje Zadarske županije Općina Gračac je provela aktivnosti i izvršila sljedeće obveze u 2021. godini:

Odvojeno prikupljanje otpada putem reciklažnih dvorišta i mobilnog reciklažnog dvorišta

Osigurano je odvojeno prikupljanje komunalnog otpada putem RD Gračac, Zagrebačka 54, Gračac koje osigurava prihvat otpada utorkom od 12,00-20,00 sati i četvrtkom u vremenu od 08:00-16:00 sati.

Slika 14. Obavijest o radu reciklažnog dvorišta s popisom otpada koji u reciklažnom dvorištu zaprima GRAČAC ČISTOĆA d.o.o.



Nabavljeno je jedno mobilno reciklažno dvorište u prosincu 2018. godine. Na svojoj mrežnoj stranici Općina Gračac je objavila popis s informacijama o lokacijama spremnika za odvojeno prikupljanje komunalnog otpada, rada MRD – mobilnog reciklažnog dvorišta i o područjima na kojima se spremnici za odvojeno sakupljanje komunalnog otpada izravno ustupaju korisniku usluge. Dokaz - objava popisa za 2020. godinu na mapi GRAČAC ČISTOĆA d.o.o. od 05.05.2021. godine poveznica http://gracac.hr/dokumenti.asp?id=13&n=6&g=2
u mapi GOSPODARENJE OTPADOM na službenoj internetskoj stranici Općine Gračac www.gracac.hr s objavom poveznice između mapa.

Općina Gračac je na svojoj mrežnoj stranici objavila popis s informacijama o lokacijama spremnika za odvojeno sakupljanje komunalnog otpada, rada MRD i RD i o područjima na kojima se spremnici za odvojeno sakupljanje KO izravno ustupaju korisniku usluge. Dokaz - objava popisa od 06.12.2018. godine za 2019. godinu na mapi GRAČAC ČISTOĆA d.o.o. i mapi GOSPODARENJE OTPADOM na službenoj internetskoj stranici Općine Gračac www.gracac.hr s objavom poveznice između mapa. Popis nije ažuriran za 2020. i 2021. godinu.

Slika 15: Mobilno reciklažno dvorište Gračac



Prikupljanje otpada na javnim površinama

U 2021. godini je izvršeno postavljanje dodatnog odgovarajućeg broja i vrsta spremnika za odvojeno prikupljanje otpada uključujući i odvojeno prikupljanje metala na javnim površinama u svim naseljima Općine Gračac nabavljenih putem Fonda za zaštitu okoliša i energetsku učinkovitost.

Slika 16: Prikupljanje otpada na javnim površinama



Sustav prikupljanja papira i plastike (metala) iz kućanstava i gospodarstva;

Nabava spremnika za odvojeno prikupljanje otpada na kućnom pragu putem FZOEU, sufinancirana putem EU fondova

Općina Gračac je, putem sredstava sufinanciranja Europske unije, a uz provedbu projekta putem nositelja provedbe Fonda za zaštitu okoliša i energetsku učinkovitost u 2018., 2019. godini te s nastavkom projekta u 2020. i 2021. godini, provodila aktivnosti nabave više vrsta spremnika za selektivno odvajanje otpada, ovisno o potrebama korisnika koji će se staviti na raspolaganje trgovačkom društvu GRAČAC ČISTOĆA d.o.o. Spremnici za odvojeno prikupljanje otpada čija je sveukupna primopredaja završena u 2021. godini su adekvatno označeni (bar kod) i evidentirani uz pomoć, 2018. godine, nabavljenog sustava za evidentiranje preuzetog komunalnog otpada koji je u primjeni i za evidentiranje prikupljenog miješanog komunalnog otpada.

Općina Gračac je 2018. godine potpisala Ugovor br. 2018/001248 s Fondom za zaštitu okoliša i energetsku učinkovitost o nabavi 4794 spremnika za odvojeno prikupljanje otpada, čija je isporuka dijelom izvršena u 2020. godini i to za spremnike volumena 1.100 l i 770 l, ostatak spremnika je isporučen u ožujku 2021. godine i podijeljen tijekom 2021. godine kućanstvima i poslovnim subjektima:

- papir/karton 1985 kom (1535 kom 120 l; 300 kom 24 l; 150 kom 1.100 l)
- plastika 1890 kom. (1539 kom 120 l; 250 kom 240 l; 101 kom 1100 l)
- staklo 34 kom 1.100 l
- biootpad 885 kom (735 kom 80 l; 150 kom 770 l)

Evidenciju lokacija i korisnika vodi GRAČAC ČISTOĆA d.o.o.

Slika 17. Nabavljeni i podijeljeni spremnici za odvojeno prikupljanje otpada na kućnom pragu





Osiguravanje financiranja izgradnje Reciklažnog dvorišta Gračac

Općina Gračac je dana 28.03.2019. godine temeljem projektnog prijedloga o dodjeli bespovratnih sredstava za projekte koji se financiraju iz Kohezijskog fonda u financijskom razdoblju 2014. -2020. godine s Ministarstvom zaštite okoliša i energetike kao posredničkog tijela razine 1 i Fondom za zaštitu okoliša i energetsku učinkovitost kao posredničkog tijela razine 2, potpisala Ugovor o financiranju - ***referentni broj Ugovora: K.K.06.3.1.03.0155 Izgradnja reciklažnog dvorišta Gračac,*** ukupne vrijednosti projekta 3.779.241,25 kuna, od čega su prihvatljivi troškovi 3.588.203,25 kuna, a kojim se dodjeljuju bespovratna sredstva u iznosu 3.049.972,76 kuna, odnosno 84,99% ukupno prihvatljivih troškova.

Aktivnosti izgradnje reciklažnog dvorišta, uključujući i tehnički pregled građevine i ishođenje privremene uporabne dozvole, su sukladno Ugovoru, a prema planiranoj dinamici završili do listopada 2020. godine. Završno izvješće o provedbi projekta je prihvaćeno 07.01.2021. godine. Općina Gračac ima obvezu redovitog godišnjeg izvještavanja provedbenih tijela projekta (PT1- MZOE i PT2-FZOEU) o provedbi projekta i ostvarivanju pokazatelja smanjenja ukupno odloženog miješanog otpada, odnosno povećanja količine odvojeno prikupljenog otpada 5 godina nakon završetka projekta, odnosno do 07.01.2026. godine.

Izobrazno-informativne i edukacijske aktivnosti na području Općine Gračac

Općina Gračac je u 2019. godini započela uspostavu sustava edukacije stanovništva kroz zajednički Projekt izobrazno-informativnih aktivnosti Općine Gračac, Grada Benkovca i Općine Lovinac, koje su završene do svibnja 2020. godine, sukladno terminskom planu, a temeljem Sporazuma o udruživanju u provedbi projekta „Komunikacijski plan izobrazno-informativnih aktivnosti o održivom gospodarenju otpadom“ s Gradom Benkovcem i Općinom Lovinac – Ličko-senjska županija, koji je financiran u okviru Poziva na dostavu projektnih prijedloga „Provedba izobrazno-informativnih aktivnosti o održivom gospodarenju otpadom“ Ministarstva zaštite okoliša i energetike u sklopu operativnog programa „Konkurentnost i kohezija 2014.-2020.“ radi provođenja specifičnog cilja 6i1- Smanjena količina otpada koji se odlaže na odlagalište, a Program se odnosi na četverogodišnje razdoblje 2018.-2021. godine sa svrhom – Doprinos povećanju stope odvojeno prikupljenog komunalnog otpada i smanjenju količine otpada koji se odlaže na odlagališta.

Tablica 3. Terminski plan komunikacijskog plana Općine Gračac

	2018.				2019.				2020.			
Aktivnosti	**I.**	**II.**	**III.**	**IV.**	**I.**	**II.**	**III.**	**IV.**	**I.**	**II.**	**III.**	**IV.**
Priprema dokumentacije za nadmetanje za provedbu planiranih aktivnosti iz komunikacijskog plana od rednog broja 1 do 12												
1.Mrežna stranica o gospodarenju otpadom												
2.Vodič o gospodarenju otpadom						2.1	2.2		2.1	2.2		

3.Letci o gospodarenju otpadom							3.1	3.2		3.3	3.4	
4.Plakati o održivom gospodarenju otpadom												
5.Specijalizirana radijska emisija o gospodarenju otpadom						5.1	5.2		5.3	5.4		
6.Javne i edukacijske tribine o održivom gospodarenju otpadom						6.1, 6.2		6.3	6.4			
7.Obilježavanje datuma vezanih za zaštitu okoliša												
8.Radijski edukativno-promotivni spotovi – prema medijskom planu												
9.Elektronski oglasi – prema medijskom planu												
10.Oglasi u tiskanom mediju – prema medijskom planu												
11.Radionice za djecu						11.1 11.2		11.1	11.2			
12.Natjecanje u školama												

Obilježavanje Dana planeta Zemlje 2021. godine

Općina Gračac je u suradnji s Općinskim društvom Crvenog križa Gračac 2021. godine provela izobrazno - informativne aktivnosti kroz Edukativnu akciju uređenja Parka Dr. Franje Tuđmana i prikupljanja otpada povodom obilježavanja Dana planeta zemlje. Dan planeta Zemlje obilježava se 22. travnja kako bi se jačala svijest ljudi prema prirodnom okolišu. Različitim događanjima i akcijama nastoji se skrenuti pozornost ljudi na opasnost koja prijeti životu na Zemlji zbog porasta globalnog onečišćenja te ih potaknuti da osvijeste problem zagađenja okoliša.

Ideja obilježavanja Dana planeta Zemlje prvi je put predstavljena 1969. godine, no službeno se obilježava od 1992. kada je na Konferenciji Ujedinjenih naroda (UN) o okolišu i razvoju u Rio de Janeiru usklađen dalekosežni program za promicanje održivog razvoja. Godine 2009. Opća skupština UN-a je 22.travnja proglasila međunarodnim Danom planeta Zemlje, koji je prvi put obilježen 22. travnja 1970. na sveučilištima SAD-a. Danas se obilježava u 190 zemalja svijeta, a u Hrvatskoj se obilježava od 1990. godine, uz značajan angažman udruga za zaštitu okoliša i prirode.

Očekivani rezultati projekta su povećanje svijesti cjelokupne populacije Općine Gračac o važnosti čistoće i očuvanja okoliša, odvojenog sakupljanja i oporabe otpada, posebno važnosti recikliranja i ponovne uporabe već proizvedenih proizvoda popravljanjem i ponovnom uporabom umjesto zamjenom novim proizvodima kako u kućanstvima tako i na javnim prostorima čime se ostvaruju preduvjeti za smanjenje emisija CO2 u okoliš.

Slika 18. Obilježavanje Dana planeta Zemlje - Općinsko društvo Crvenog križa Gračac



Akcijom je stavljen naglasak na očuvanju čovjekovog okoliša i ulozi recikliranja i ponovne uporabe već proizvedenih proizvoda popravljanjem i ponovnom uporabom u smanjenju emisije CO2.



Akcija je evidentirana na Portalu sprječavanja nastanka otpada za 2021. godinu

Općina Gračac je počevši sa 2017. godinom uvela mapu na svojim internetskim stranicama pod nazivom „Gospodarenje otpadom“, koja je bila aktivna u 2018., 2019., 2020 i 2021. godini i nadalje, a na kojoj se mogu naći sve informacije korisne za građane o sustavu gospodarenja otpadom, sprječavanju nastanka otpada i putem kojeg je uspostavljen sustav prijavljivanja otpada odbačenog u okoliš.

6. PODACI O VRSTAMA I KOLIČINAMA PROIZVEDENOG OTPADA, ODVOJENO SAKUPLJENOG OTPADA, ODLAGANJU KOMUNALNOG I BIORAZGRADIVOG OTPADA TE OSTVARIVANJU CILJEVA NA PODRUČJU OPĆINE GRAČAC

Tablica 4.

Tvrtka ili naziv	Područje sa kojeg je otpad skupljen (općina/grad)	Broj stanovnika obuhvaćen skupljanjem	Ključni broj otpada	Naziv otpada	Ukupno sakupljeno (preuzeto u tekućoj godini) tona
Gračac čistoća d.o.o., Park sv. Jurja 1, 23 440 Gračac	*Općina Gračac*	*3.229,00*	*KB 20 03 01*	*Miješani komunalni otpad*	***686,3***

Tablica 5.

Tvrtka koja gospodari odlagalištem	*Općina/grad iz kojeg se odlaže otpad*	*Naziv odlagališta*	*Ukupna količina odloženog otpada (tona)*	*Količina biorazgradive komponente (tona)*
Gračac čistoća d.o.o., Park sv. Jurja 1, 23 440 Gračac	*Općina Gračac*	*Odlagalište komunalnog otpada „Kljakovača“ Obrovac*	***691,2***	***446,1***

Tablica 6.

Tvrtka koja gospodari odlagalištem	*Općina/grad iz kojeg se odlaže otpad*	*Naziv reciklažnog dvorišta*	*Ukupna količina odvojeno prikupljenih korisnih komponenti otpada (glomazni, elektronički, metalni, plastični, papirni, staklo, tekstilni otpad) (tona)*	*Ukupna količina odvojeno prikupljenog predanog korisnog otpada oporabitelju (metalni i elektronički otpad) (tona)*
Gračac čistoća d.o.o., Park sv. Jurja 1, 23 440 Gračac	*Općina Gračac*	*Reciklažno dvorište Gračac*	***15,11***	***5,94***

Na području Općine Gračac biorazgradivi komunalni otpad se u 2021. godini sakupljao zajedno s miješanim komunalnim otpadom i odlagao na lokaciju „Kljakovača“ Obrovac.

Do konačne isporuke spremnika za odvojeno prikupljanje otpada nije osiguran cjeloviti sustav odvojenog sakupljanja biorazgradivog otpada, ali su nabavom spremnika predviđeni individualni i zajednički spremnici za odvojeno prikupljanje biorazgradivog otpada.

Općina Gračac će provedbom izobrazno – informativnih aktivnosti poticati aktivnosti kućnog kompostiranja biorazgradivog otpada obzirom da više od 70 % kućanstava (evidentiranih korisnika usluge odvoza komunalnog otpada) ima uvjete za kućno kompostiranje.

7. PODACI O POSTOJEĆIM I PLANIRANIM GRAĐEVINAMA I UREĐAJIMA ZA GOSPODARENJE OTPADOM TE STATUS SANACIJE NEUSKLAĐENIH ODLAGALIŠTA I LOKACIJA ONEČIŠĆENIH OTPADOM,

Zatvoreno odlagalište otpada Stražbenica nalazi se 7 km sjeverno od Gračaca, na lokaciji Gola Glava, na području katastarske općine Deringaj, zapadno od državne ceste D-1 (Zagreb-Karlovac-Slunj-Korenica-Udbina-Gračac-Obrovac).
Pristup lokaciji zatvorenog odlagališta omogućen je makadamskom cestom koja se spaja na asfaltiranu cestu državnu cestu D-1. Odlagalište od 29.07.2019. godine. Odlagalište neopasnog otpada Stražbenica nije aktivno.

Na odlagalištu Stražbenica se od 2002. godine odlagao pretežno komunalni otpad, te manji udio građevinskog i poljoprivrednog otpada, za područje cijele Općine Gračac. Trenutno odlagalište Stražbenica nije zadovoljavalo osnovne uvjete za zbrinjavanje otpada. S obzirom da je infrastruktura za zbrinjavanje bila nedostatna, a sustav gospodarenja otpadom slabo funkcionirao, odlagalište je negativno utjecalo na sve sastavnice okoliša. Navedeni razlozi predstavljaju jedinu i osnovnu svrhu poduzimanja planiranog zahvata sanacije nakon provedenog zatvaranja odlagališta kako bi se ti utjecali sveli na najmanju moguću mjeru.

Odlagalište Stražbenica se spaja preko nesvrstane makadamske prometnice na državnu cestu D1. Spojna cesta nije asfaltirana, već se radi o makadamskoj cesti koja je u lošem stanju.

Zatvoreno odlagalište je djelomično ograđeno i prekriveno inertnim materijalom (kamen i jalovina), otpad je odlagan izravno na postojeći teren pa sve procjedne vode, koje nastaju procjeđivanjem oborinskih voda kroz otpad, završavaju u podzemlju. Na odlagalištu nema sustava otplinjavanja (odzračnika) za otplinjavanje odlagališnih plinova koji nastaju raspadom organskog dijela odloženog otpada.

Izrađena dokumentacija i ishođena rješenja za odlagalište otpada Stražbenica

Za odlagalište Stražbenica tijekom rada i do zatvaranja je izrađena sljedeća dokumentacija:

 Program istražnih radova, građevinski projekt, Dvokut Ecro d.o.o. Zagreb, travanj 2008.

 Plan sanacije odlagališta otpada Stražbenica 2, Općina Gračac, Dvokut Ecro d.o.o. Zagreb, Prosinac 2005.

 Studija o utjecaju zahvata na okoliš sanacije i nastavka rada do zatvaranja odlagališta neopasnog otpada Stražbenica, Općina Gračac, Dvokut Ecro d.o.o. Zagreb, Prosinac 2009.

 Idejni projekt sanacije i zatvaranja odlagališta neopasnog otpada Stražbenica, Općina Gračac, Dvokut Ecro d.o.o. Zagreb, Prosinac 2009.

Također su izdana sljedeća rješenja i dozvole:

 Rješenje o procjeni utjecaja na okoliš, izdano od strane Ministarstva zaštite okoliša, prostornog uređenja i graditeljstva, KASA: UP/I 351-03/09-02/106, URBROJ: 531-14-1-1-18-10-15, Zagreb od 21.srpnja 2010. godine.

 Lokacijska dozvola za zahvat u prostoru – sanacija i zatvaranje odlagališta neopasnog otpada Stražbenica u općini Gračac, KLASA: UP/I-350-05/11-01/01, URBROJ: 2198/1-11-3/1-12-22, Gračac, 29. od veljače 2012. godine.

 Rješenje o produženju valjanosti pravomoćne lokacijske dozvole Upravnog odjela za provedbu dokumenata prostornog uređenja i gradnje Zadarske županije KLASA: UP/I-350-05/14-02/01, URBROJ: 2198/1-11-3/1-14-2 od 04. travnja 2014. godine.

 Dozvola za gospodarenje otpadom Zadarske županije, Upravni odjel za prostorno uređenje zaštitu okoliša i komunalne poslove KLASA: UP/I-351-02/15-01/01, URBROJ: 2198/1-07/3-16-20 od 29.06.2016. godine.

 Rješenje Ministarstva zaštite okoliša i energetike KLASA: UP/I-351-03/16-08/208, URBROJ: 517-06-2-1-1-17-13 od 03. travnja 2017. godine da nije potrebno provesti postupak procjene utjecaja na okoliš uz primjenu mjera zaštite okoliša i programa praćenja stanja okoliša iz rješenja KLASA: UP/I 351-03/09-02/106, URBROJ: 531-14-1-1-18-10-15, Zagreb od 21.srpnja 2010. godine.

 Rješenje o izmjenama i dopunama lokacijske dozvole KLASA: UP/I-350-05/16-01/01, URBROJ: 2198/1-11-3/1-17-4 od 20. prosinca 2017. godine.

U tijeku je ishođenje lokacijske dozvole koji su uvjetovani donošenjem Odluke o redoslijedu i dinamici zatvaranja odlagališta („Narodne Novine“ br. 3/2019, 17/2019) Ministarstva zaštite okoliša i energetike, a temeljem izrađenog idejnog projekta te izrada glavnog projekta sanacije odlagališta Stražbenica za ishođenje građevinske dozvole.

Tablica 7.

Naziv odlagališta	*Opis**	*Status korištenja***	*Status aktivacije****
STRAŽBENICA	*Odlagalište neopasnog, miješanog komunalnog otpada i građevinskog otpada*	*zatvoreno*	*U pripremi*

Na području Općine Gračac se odvojeno prikuplja otpad putem ukupno tri reciklažna dvorišta:

1. Reciklažno dvorište Gračac – REC-12-G-2, predviđeno za sav korisni otpad i manje količine građevinskog otpada, Zagrebačka 54, 23440 Gračac.

2. Reciklažno dvorište Gračac – REC-120-G-1, Nikole Tesle bb, 23440 Gračac koje je aktivirano i upisano u očevidnik reciklažnih dvorišta 2018. godine kao manje pomoćno reciklažno dvorište.

3. Mobilno reciklažno dvorište- REC-120-M-1

8. PODACI O LOKACIJAMA ODBAČENOG OTPADA I NJIHOVOM UKLANJANJU

Na području Općine Gračac postoje lokacije odbačenog otpada tj. Divlja odlagališta otpada. Trenutno na području općine postoji još oko 40% nesaniranih divljih odlagališta utvrđenih Okvirnim planom sanacije divljih odlagališta.

Sustav za zaprimanje obavijesti o nepropisno odbačenom otpadu funkcionira na način da se ispunjavanjem predloženog obrasca o nepropisno odbačenom otpadu i njegovom dostavom na e-mail: gracac@gracac.hr ili poštom na adresu Općina Gračac, Park sv. Jurja 1, 23440 Gračac, o tome izvještava Općina Gračac odnosno Jedinstveni upravni odjel, koji postupa po prijavi.

Općina Gračac je započela evidentiranje novonastalih lokacija nepropisno odbačenog otpada u elektronički sustav- mobilnu aplikaciju za komunalne redare EVIDENCIJA LOKACIJA ODBAČENOG OTPADA (ELOO) u kojem je Općina Gračac uspostavila vlastitu evidenciju.

Mobilna aplikacija za komunalne redare ELOO izradilo je i vodi Ministarstvo zaštite okoliša i energetike. Lokacije na kojima se nalazi odbačeni otpad mogu prijaviti i građani, ali konačne podatke vidljive u sustavu i na karti unose su i potvrđuju komunalni redari. Sukladno članku 137. stavku 3. Zakona o održivom gospodarenju otpada (NN 94/13, 73/17, 14/19, 98/19) kojim je definiran sadržaj i način vođenja informacijskog sustava gospodarenja otpadom, sastavna komponenta informacijskog sustava je aplikacija za evidenciju podataka o lokacijama odbačenog otpada.

Provedba obveza vezano za uklanjanje odbačenog otpada propisana je člankom 36. Zakona o održivom gospodarenju otpada (NN 94/13, 73/17, 14/19), a nalaže se provedba mjera za sprječavanje nepropisnog odbacivanja otpada te mjera za uklanjanje otpada odbačenog u okoliš. Navedene mjere uključuju uspostavu sustava zaprimanja obavijesti o nepropisno odbačenom otpadu i sustava evidentiranja lokacija odbačenog otpada, evidentiranja godišnjih nadzora te drugih mjera vezanih za navedene lokacije.

Podatke o lokaciji odbačenog otpada komunalni redar određuje u rješenju iz stavka 3. članka 36. Prema stavku 8. članka 36. Općina Gračac dužna je podatke utvrđene rješenjem iz stavka 3. istog članka mjesečno unositi u mrežnu aplikaciju sustava evidentiranja lokacija odbačenog otpada. Informacijski sustav ELOO omogućuje izvršenje obaveza propisanih člankom 36. Zakona o održivom gospodarenju otpadom.

Općina Gračac redovito provodi sustavnu sanaciju divljih odlagališta otpada i nadzor lokacija na kojima je uočeno povremeno nelegalno odlaganje otpada u svrhu sprječavanju nastajanja novih divljih odlagališta otpada.

Do konca 2021. godine, na području Općine Gračac sanirano je 40% volumena postojećih divljih odlagališta otpada pri čemu je utrošeno u 2016., 2017., 2018., 2019., 2020. i 2021. godini ukupno 180.879,50 kn (0,00 kn sredstva FZOEU i 180.879,50 kn sredstva Općine) od čega u 2021. godini 36.962,13 kn.

Tablica 8: Postojeća divlja odlagališta otpada na području Općine Gračac

Redni broj	Naziv divljeg odlagališta	Procijenjena količina otpada u m^3	Najzastupljenija vrste odbačenog otpada	Divlje odlagalište uklonjeno DA/NE
1.	Kijani I	70	građevni	NE
2.	Kijani II	70	građevni	NE
3.	Kijani III	150	građevni	NE
4.	Deringaj I	30	građevni	NE
5.	Deringaj II	2.000	građevni	NE
6.	Tomingaj	200	građevni	NE
7.	Cetinska	50	građevni	NE
8.	Glogovo I	5.000	komunalni	NE
9.	Glogovo II	4.000	komunalni, građevni	NE

10.	Popina- Podljut	15	građevni, komunalni	NE
11.	Kupirova šumarija	300	komunalni	NE
12.	Deponija Čanci	3.000	građevni, komunalni	NE
13.	Kaldrma kod Mićana	15	građevni	NE
14.	Kaldrma kod pružnog mosta	20	komunalni, građevni	NE
15.	Jezero-Kaldrma	20	komunalni	NE
16.	Suvaja-Jama Kečina	4.500	građevni, komunalni	DA (na saniranoj deponiji kontinuirano nakon sanacije nastaje novo odlagalište)
17.	Malovan	-	3 teretna željeznička vagona	NE (u nadležnosti HŽ)
18.	Jezero Zečevo	35	komunalni	NE
19.	Bruvno	10	komunalni	NE
20.	Deringaj	100	komunalni, građevinski	NE
21.	Hidroelektrino naselje	20	komunalni, glomazni, građevinski	NE
22.	Cesta RHE Velebit Obrovac	5	komunalni	NE
23.	Gornja Suvaja	10	komunalni	NE

Tablica 9: Sanirana ili uklonjena divlja odlagališta opada u 2016., 2017., 2018., 2019. i 2020. i 2021. godini

Naziv uklonjenog divljeg odlagališta	Troškovi uklanjanja otpada u kunama	Financiranje iz proračuna JLS	Financiranje iz sredstava FZOEU	Drugi način financiranja
Usjek	4.320,00	4.320,00	0,00	0,00
Osredci stari put	1.500,00	1.500,00	0,00	0,00
Gorica stara Deponija	14.400,00	14.400,00	0,00	0,00
Suvaja jama Kečina	40.300,00	40.300,00	0,00	0,00
Brotinja	1.080,00	1.080,00	0,00	0,00
Osredci	6.000,00	6.000,00	0,00	0,00
Dugopolje – Gorica	37.320,00	37.320,00	0,00	0,00
Vučipolje, Nikole Tesle, Gračac, Tomingaj	3.242,00	3.242,00	0,00	0,00
Novonastale divlje deponije Gračac i Srb	25.115,00	25.115,00	0,00	0,00

Kaldrma, Tiškovac	0,00	0,00	0,00	Sanirano kroz uslugu čišćenja javnih površina
Neteka glavica Bujići	0,00	0,00	0,00	Sanirano kroz uslugu čišćenja javnih površina
Neteka- nugao Vojvodići	0,00	0,00	0,00	Sanirano kroz uslugu čišćenja javnih površina
Zrmanja I- Kasar	0,00	0,00	0,00	akcija čišćenja
Zrmanja II – put k izvoru	0,00	0,00	0,00	akcija čišćenja
Palanka I	0,00	0,00	0,00	akcija čišćenja
Novo Naselje, Vučipolje ugibalište, Bjelolasička	12.031,25	12.031,25	0,00	0,00
Bobovačka, Apatovac	0,00	0,00	0,00	Sanirano kroz uslugu čišćenja javnih površina
Omsica	0,00	0,00	0,00	Sanirano kroz uslugu čišćenja javnih površina
Đekić glavica (Velebitska ulica)	0,00	0,00	0,00	Sanirano kroz uslugu čišćenja javnih površina
Deringaj Stražbenica	0,00	0,00	0,00	Sanirano kroz uslugu čišćenja javnih površina
Otpad odbačen u okoliš (Deringaj, Tomingaj, Zrmanja)	19.225,00	19.225,00	0,00	0,00
Biološki otpad Zrmanja (ovce)	11.406,25	11.406,25	0,00	0,00
Biološki otpad Zrmanja iz proizvodnje	3.437,50	3.437,50	0,00	0,00
Biološki otpad Deringaj (pas)	1.038,75	1.038,75	0,00	0,00
Biološki otpad (divljač i junica) Deringaj	1.390,88	1.390,88	0,00	0,00
Biološki otpad (govedo)	463,75	463,75	0,00	0,00
UKUPNO	**180.879,50**	**180.879,50**	**0,00**	**0,00**

Na području Općine Gračac tijekom 2021. godine utvrđene su sljedeće nove lokacije i količine nepropisno odbačenog otpada na javnim površinama:

Tablica 10: Nove lokacije i količine nepropisno odbačenog otpada na javnim površinama

Naziv lokacije divljeg odlagališta	Površina m2	Volumen m3	Građevinski otpad %	Elektronički otpad %	Glomazni otpad %	Ostali otpad %
Gornja Suvaja	30	10	-	-	-	100
Hidroelektrino naselje	50	20	40	-	30	30
Cesta RHE Velebit Obrovac	10	5	-	-	-	100

Na području Općine Gračac tijekom 2021. godine nisu utvrđene nove lokacije i količine nepropisno odbačenog otpada na privatnim površinama, osim otpada nastalog u ruševinama građevinskih objekata te dvorištima stambenih zgrada (napuštene barake i montažne drvene garaže) koja se uklanjaju temeljem naloga komunalnog redara i članka 49. st. 1. i članka 52. Zakona o građevinskoj inspekciji (Nar. Nov., br.153/13).

Za sljedeće lokacije utvrđeno je učestalo odbacivanje otpada te je na istim lokacijama potrebno provesti posebne mjere sprječavanja odbacivanja otpada:

Tablica 11: Učestalo i ponovljeno nepropisno odbacivanje otpada

Opis učestalog odbacivanja otpada	Naziv lokacije divljeg odlagališta otpada
Nakon uklanjanja 12 m3 građevinskog i miješanog komunalnog otpada 2016. godine ponovno je na istoj lokaciji tijekom 2017. , 2018. I 2019. godine nastalo novo divlje odlagalište otpada koje je ponovno uklonjeno i nastalo u 2020. godini novo	Naselje Gračac – Ljubović,
Nakon uklanja divljeg odlagališta ponovno je nastalo novo 2019. godine te se kontinuirano ponavlja divlje odlaganje	Lički Osredci – stara cesta ka Srbu
Općina Gračac je nekoliko puta sanirala odlagalište otpada te stavila oznaku zabrane odlaganja otpada. Na lokaciji se ponavlja nepropisno odlaganje otpada.	Suvaja-Jama Kečina
Općina Gračac je sanirala predmetnu lokaciju te je u 2020. godini utvrđeno novo nastajanje nepropisno odbačenog otpada u manjoj količini	Tomingaj kod stare škole
Općina Gračac je u srpnju 2019. godine zatvorila odlagalište otpada te je isto tijekom 2020. godine u potpunosti prekrila inertnim materijalom do konačne sanacije. Odlagalište je ograđeno, ali je nakon zatvaranja počelo nastajati divlje odlagalište otpada koje je u 2020. godini sanirano te je ponovno nastalo do kraja 2020. godine	Divlja deponija uz ogradu zatvorenog i prekrivenog odlagališta otpada Stražbenica

Projekt uklanjanja otpada odbačenog u okoliš

Općina Gračac je kao korisnik dana 30. srpnja 2021. godine, sukladno uvjetima Javnog poziva za neposredno sufinanciranje uklanjanja otpada odbačenog u okoliš (ZO-4/2021), dostavila Fondu potpuni zahtjev za neposredno sufinanciranje uklanjanja otpada odbačenog u okoliš.

Odlukom br. 2021/006803 o odabiru korisnika i dodjeli sredstava Fonda za neposredno sufinanciranje uklanjanja otpada odbačenog u okoliš (Klasa: 351-04/21-62/41, Urbroj: 563-02-2/206-21-3) od 26. kolovoza 2021. godine, Općini Gračac odobravaju se sredstva pomoći u iznosu do 318.240,00 kuna, što čini 80% procijenjenih i opravdanih troškova projekta u ukupnom iznosu 397.800,00 kuna (navedeno uključuje izradu Plana uklanjanja otpada odbačenog u okoliš, izvođenje radova sanacije i uslugu stručnog nadzora (sve s PDV-om)). Općina Gračac dužna je osigurati preostali iznos financijskih sredstava potreban za realizaciju projekta sanacije otpada odbačenog u okoliš.

Odobrena sredstva Fonda iz Odluke osigurana su Odlukom o raspodjeli rezultata i načinu korištenja viška prihoda u 2021. godini (Klasa: 024-04/21-03/2, Ur.broj: 563-01/69-21-3) od 14. travnja 2021. godine, na aktivnosti K200002 – Sanacija odlagališta otpada, ekonomska klasifikacija 3632 – kapitalne pomoći unutar općeg proračuna, izvor 30.

Cilj projekta je izrada Plana uklanjanja otpada odbačenog u okoliš, odnosno plana sanacije postojećih divljih odlagališta na području jedinice lokalne samouprave te sanacija otpadnom narušenog i degradiranog stanja okoliša u skladu s relevantnom zakonskom regulativom, na način prihvatljiv s estetskog i funkcionalnog aspekta.

Predmet Plana je definirati tehničko-tehnološko rješenje uklanjanja otpada odbačenog u okoliš (slijed iskopa otpada, potrebne strojeve, transportna sredstva i opremu, približne količine, operacijske procedure, zaštitu od površinskih voda, te sve ostalo nužno za sigurno i uspješno izvođenje radova sanacije). Plan uklanjanja otpada odbačenog u okoliš izrađen je temeljem idejnog rješenja, koje je u listopadu 2021. izradila tvrtka Pangeo Projekt d.o.o.. Sastavni dio Plana je troškovnik izvođenja radova uklanjanja otpada odbačenog u okoliš koji je također izradila tvrtka Pangeo Projekt d.o.o.. temeljem kojeg je izdana Odluka od strane FZOEU br. 2021/006803. Sukladno preuzetim obvezama iz Odluke Općina Gračac je dužna u 2022. godini završiti izvođenje radova uklanjanja otpada na 5 lokacija divljih odlagališta otpada u naseljima Deringaj, Kijani, Grab, Srb i Begluci. Za navedeni projekt (izradu Plana) Općina Gračac je u 2021. godini utrošila 36.250,00 kn.

Planom uklanjanja otpada odbačenog u okoliš obuhvaćena je sanacija 5 lokacija divljih odlagališta na
području Općine Gračac. Lokacije divljih odlagališta utvrđene su od strane komunalnih redara Općine Gračac kao i procjena količina i vrsta odloženog otpada na istima.

Lokacije divljih odlagališta nalaze se na sljedećim katastarskim česticama:
Lokacija 1 k.č. 1662/1 k.o. Deringaj
Lokacija 2 k.č. 121 k.o. Kijani
Lokacija 3 k.č. 2303/1 k.o. Grab
Lokacija 4 k.č. 1221 k.o. Srb
Lokacija 5 k.č. 153 k.o. Begluci

Sanacija predmetnih lokacija obuhvaća:

1. Sječu drveća i raslinja na području izvođenja radova te uključuje i daljnju oporabu i/ili zbrinjavanje uklonjenog drveća i raslinja
2. Sanaciju pristupnih makadamskih prometnica što se odnosi na pristupne puteve na kojima je znatno otežan i onemogućen transport strojeva i opreme. Sanacija makadamskih prometnica obuhvaća:

- uklanjanje vegetacije s pristupnog puta;

- izravnavanje (uključuje i pikamiranje izdanaka) i zbijanje temeljnog tla na dijelu gdje će se put sanirati;
- zapunjavanje ulegnuća, izrazito grbavih površina puta tamponom (0/63);
- zbijanje rasplaniranog materijala.

3. Iskop i planiranje inertnog materijala

4. Iskop, privremeno odlaganje, utovar, transport i oporaba i/ili zbrinjavanje ostalog otpada (MKO, biootpad i glomazni otpad)

5. Postavljanje trajne informacijske ploče i videonadzora. Po završetku radova sanacije svake lokacije divljeg odlagališta predviđena je ugradnja trajne informacijske ploče i videonadzora u svrhu sprječavanja daljnjeg neovlaštenog odlaganja otpada na lokaciji.

9. MJERE POTREBNE ZA OSTVARENJE CILJEVA SMANJIVANJA ILI SPRJEČAVANJA NASTANKA OTPADA, UKLJUČUJUĆI IZOBRAZNO-INFORMATIVNE AKTIVNOSTI I AKCIJE PRIKUPLJANJA OTPADA,

Prioritet cjelovitog sustava gospodarenja otpadom je sprječavanje nastanka otpada. Sukladno ZOGO, sprječavanje nastanka otpada su mjere poduzete prije nego li je tvar, materijal ili proizvod postao otpad, a kojima se smanjuju količine otpada uključujući ponovnu uporabu proizvoda ili produženje životnog vijeka proizvoda, štetan učinak otpada na okoliš ili zdravlje ljudi ili sadržaj štetnih tvari u materijalima i proizvodima.

Kako bi se zaustavio trend rasta proizvedenog komunalnog otpada, povećao stupanj odvojenog prikupljanja i recikliranja te smanjio udio odloženog biorazgradivog otpada potrebno je uspostaviti sustav gospodarenja komunalnim otpadom koji potiče sprječavanje nastanka otpada, odvajanje otpada na mjestu nastanka i sadrži infrastrukturu koja omogućuje ispunjavanje ciljeva i gospodarenje otpadom sukladno redu prvenstva odnosno hijerarhiji gospodarenja otpadom:

1. sprječavanje nastanka otpada,
2. priprema za ponovnu uporabu,
3. recikliranje,
4. drugi postupci oporabe npr. energetska oporaba i
5. zbrinjavanje otpada.

Općina Gračac u 2021. godini provodila sljedeće mjere:

Mjere uklanjanja otpada odbačenog u okoliš

Lokacije nepropisno odbačenog otpada očistilo je, izvršilo prijevoz i odložilo na odlagalište neopasnog otpada „Stražbenica“ do zatvaranja odlagališta 29.07.2019. godine trgovačko društvo GRAČAC ČISTOĆA d.o.o., Park sv. Jurja 1, 23 440 Gračac u 100-om vlasništvu Općine Gračac, a nakon zatvaranja odlagališta „Stražbenica“ sakupljeni neopasni odbačeni otpad u okoliš je trgovačko društvo GRAČAC ČISTOĆA d.o.o. u 2020. i 2021. godini

odvozilo na odlagalište neopasnog otpada „Kljakovača“ Obrovac na nalog komunalnog redara Općine Gračac.

Nepropisno odbačen elektronički otpad, staklo, metal i drugi korisni te opasni otpad je trgovačko društvo GRAČAC ČISTOĆA d.o.o. u 2021. godini uklonilo, i odložilo u privremenom reciklažnom dvorištu u Gračacu, Nikole Tesle bb, upisanom u očevidnik reciklažnih dvorišta radi predaje ovlaštenim tvrtkama za oporabu korisnog otpada na daljnju obradu, odnosno radi daljnjeg odlaganja opasnog otpada sukladno Pravilniku o načinima i uvjetima odlaganja otpada, kategorijama i uvjetima rada za odlagališta otpada („Narodne novine“, broj 114/15, 103/18 i 56/19 – Ispravak). Miješani komunalni otpad odbačen u okoliš je odvezen na odlagalište otpada „Kljakovača“ Grada Obrovca.

Općina Gračac je na nekoliko lokacija postavila table zabranjeno odlaganje otpada na lokacijama na kojima se događa učestalo i ponovljeno nepropisno odbacivanje otpada.

Akcije prikupljanja otpada (Zelena čistka - akcija čišćenja na lokalnoj razini)

Općina Gračac je prvi put na svom području, u sklopu projekta Projekta „Izobrazno informativne aktivnosti o održivom gospodarenju otpadom 2019.-2020. Za Grad Benkovac, Općinu Gračac i Općinu Lovinac“ koji se financira iz Kohezijskog fonda, organizirala Zelenu čistku - akciju čišćenja na lokalnoj razini u cilju podizanja svijesti o važnosti brige za zaštitu okoliša.

Cilj akcije je bio podizanje svijesti građana o važnosti primarnog odvajanja otpada, okupljanje volontera i organizacija u zajedničkoj akciji čišćenja, čišćenja nepropisno odloženog otpada, podizanje svijesti o važnosti čuvanja okoliša, prirode i planeta Zemlje te povezivanje svih predstavnika sektora za realizaciju cilja - čišća Hrvatska.

Akcija je održana dana 26.06.2020. godine u Zrmanji čime je očišćeno divlje odlagalište uz put prema Palanci i odlagališta u Zrmanji.

Ovom Zelenom čistkom željelo se ujedno obilježiti „Svjetski dan zaštite okoliša“ koji se obilježava svake godine na datum 05. lipnja na godišnjicu održavanja Konferencije Ujedinjenih naroda u Stockholmu (1972.) posvećene okolišu, na kojoj je usvojen Program zaštite okoliša Ujedinjenih naroda (UNEP). Obilježavanjem Dana zaštite okoliša diljem svijeta, Program Ujedinjenih naroda za okoliš nastoji istaknuti glavne okolišne probleme i omogućiti svima da shvate svoju vlastitu ulogu i odgovornost u razmišljanju i djelovanju s ciljem održivog razvoja našeg okoliša.

Akcija „Zelena čistka“ 2020. u organizaciji općinskog komunalnog trgovačkog društva GRAČAC ČISTOĆA d.o.o. je okupila aktivne građane, a u akciji se posebno istaknula udruga volontera iz Zrmanje.

Općina Gračac je u suradnji s Općinskim društvom Crvenog križa Gračac 2021. godine provela izobrazno - informativne aktivnosti kroz Edukativnu akciju uređenja Parka Dr. Franje Tuđmana i prikupljanja otpada povodom obilježavanja Dana planeta zemlje. Dan planeta

Zemlje obilježava se 22. travnja kako bi se jačala svijest ljudi prema prirodnom okolišu. Različitim događanjima i akcijama nastoji se skrenuti pozornost ljudi na opasnost koja prijeti životu na Zemlji zbog porasta globalnog onečišćenja te ih potaknuti da osvijeste problem zagađenja okoliša.

Odvojeno prikupljanje otpada putem reciklažnih dvorišta i mobilnih reciklažnih dvorišta

Osigurano je odvojeno prikupljanje komunalnog otpada putem RD najmanje jednom svaka tri mjeseca osiguravanjem rada reciklažnog dvorišta. Općina Gračac je izvršila upis RD Gračac u očevidnik reciklažnih dvorišta, adresa: Ulica Nikole Tesle bb, 23 440 Gračac 06.12.2018. godine.

Nabavljeno je jedno mobilno reciklažno dvorište u prosincu 2018. godine. Na svojoj mrežnoj stranici Općina Gračac je objavila popis s informacijama o lokacijama spremnika za odvojeno sakupljanje komunalnog otpada, rada MRD i o područjima na kojima se spremnici za odvojeno sakupljanje komunalnog otpada izravno ustupaju korisniku usluge. Dokaz - objava popisa za 2020. godinu na mapi GRAČAC ČISTOĆA d.o.o. i mapi GOSPODARENJE OTPADOM na službenoj internetskoj stranici Općine Gračac www.gracac.hr s objavom poveznice između mapa. Mobilno reciklažno dvorište je u 2021. godini imalo sljedeći raspored rada sukladno objavi:

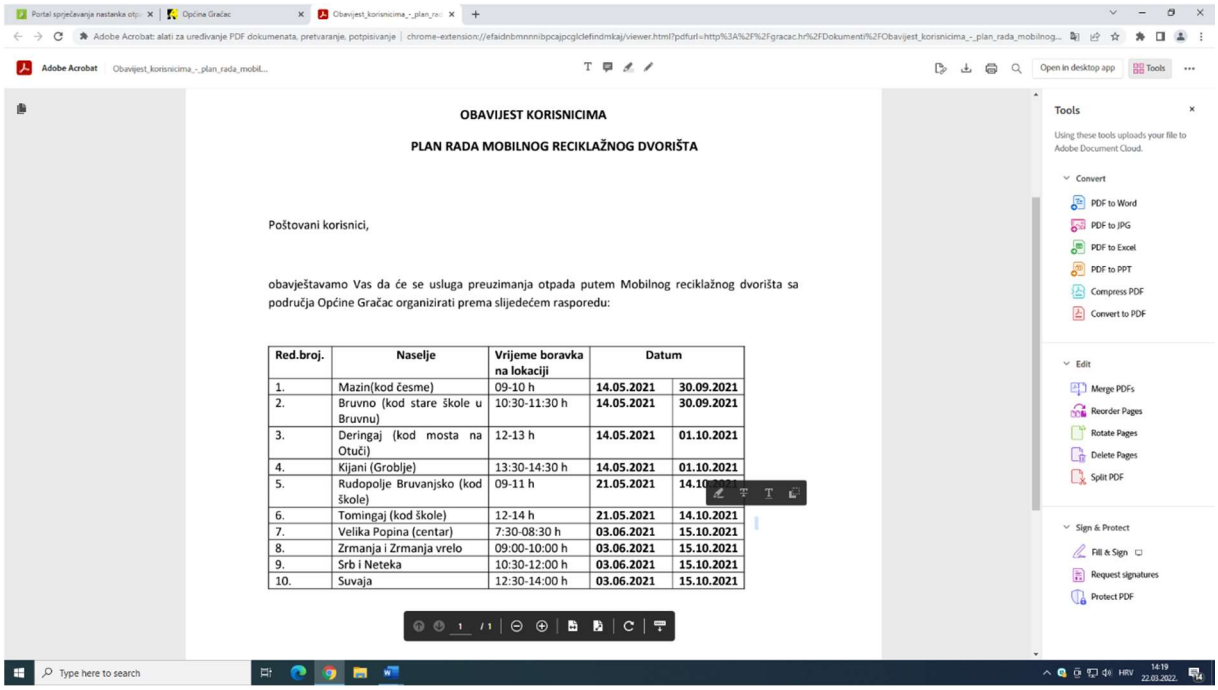

OBAVIJEST KORISNICIMA

PLAN RADA MOBILNOG RECIKLAŽNOG DVORIŠTA

Poštovani korisnici,

obavještavamo Vas da će se usluga preuzimanja otpada putem Mobilnog reciklažnog dvorišta sa područja Općine Gračac organizirati prema slijedećem rasporedu:

Red.broj.	Naselje	Vrijeme boravka na lokaciji	Datum	
1.	Mazin(kod česme)	09-10 h	14.05.2021	30.09.2021
2.	Bruvno (kod stare škole u Bruvnu)	10:30-11:30 h	14.05.2021	30.09.2021
3.	Deringaj (kod mosta na Otuči)	12-13 h	14.05.2021	01.10.2021
4.	Kijani (Groblje)	13:30-14:30 h	14.05.2021	01.10.2021
5.	Rudopolje Bruvanjsko (kod škole)	09-11 h	21.05.2021	14.10.2021
6.	Tomingaj (kod škole)	12-14 h	21.05.2021	14.10.2021
7.	Velika Popina (centar)	7:30-08:30 h	03.06.2021	15.10.2021
8.	Zrmanja i Zrmanja vrelo	09:00-10:00 h	03.06.2021	15.10.2021
9.	Srb i Neteka	10:30-12:00 h	03.06.2021	15.10.2021
10.	Suvaja	12:30-14:00 h	03.06.2021	15.10.2021

Prikupljanje otpada na javnim površinama

Izvršeno je postavljanje dodatnog odgovarajućeg broja i vrste spremnika za odvojeno prikupljanje otpada uključujući i odvojeno prikupljanje metala na javnim površinama.
Ukupno je na javnim površinama postavljeno 435 spremnika za odvojeno sakupljanje otpada.

Nabava spremnika za odvojeno sakupljanje otpada

Općina Gračac je putem FZOEU od 2018. dokraja 2021. godine izvršila nabavu više vrsta spremnika za selektivno odvajanje otpada, ovisno o potrebama korisnika koji su stavljeni na raspolaganje i upravljanje trgovačkom društvu GRAČAC ČISTOĆA d.o.o. Odlukama Općinskog vijeća Općine Gračac. Spremnici za odvojeno prikupljanje otpada vlasništvo su Općine Gračac, a trgovačko društvo GRAČAC ČIASTOĆA d.o.o ih je sukladno obvezama iz projekta označilo na odgovarajući način (bar kod) te su evidentirani uz pomoć 2018. godine nabavljenog sustava i računalnog programa za evidentiranje preuzetog komunalnog otpada. Navedeni sustav je već u primjeni za evidentiranje prikupljenog miješanog komunalnog otpada.

Osiguravanje financiranja izgradnje Reciklažnog dvorišta

Općina Gračac je u ožujku 2019. godine sklopila Ugovor o dodjeli bespovratnih sredstava za projekte koji se financiraju iz Kohezijskog fonda u financijskom razdoblju 2014. -2020. godine s Ministarstvom zaštite okoliša i energetike kao posredničkog tijela razine 1 i Fondom za zaštitu okoliša i energetsku učinkovitost kao posredničkog tijela razine 2, - ***referentni broj Ugovora: K.K.06.3.1.03.0155 Izgradnja reciklažnog dvorišta Gračac***.

<u>Aktivnosti izgradnje reciklažnog dvorišta su započele u travnju 2019. godine, a završene su 2020. godini.</u>

Izobrazno-informativne i edukacijske aktivnosti

Općina Gračac je 2018. godini započela uspostavu sustava edukacije stanovništva kroz izobrazno-informativne aktivnosti čija je realizacija u punom smislu započela tijekom 2019. i 2020. godine u suradnji s Gradom Benkovcem i Općinom Lovinac.

Slijedom navedenog Općina Gračac je potpisala Sporazum o udruživanju u provedbi projekta „Komunikacijski plan izobrazno-informativnih aktivnosti o održivom gospodarenju otpadom“ s Gradom Benkovcem i Općinom Lovinac – Ličko-senjska županija, koji se financira u okviru Poziva na dostavu projektnih prijedloga „Provedba izobrazno-informativnih aktivnosti o održivom gospodarenju otpadom“ Ministarstva zaštite okoliša i energetike u sklopu operativnog programa „Konkurentnost i kohezija 2014.-2020.“ radi provođenja specifičnog cilja 6i1- Smanjena količina otpada koji se odlaže na odlagalište, a Program se odnosi na četverogodišnje razdoblje 2018.-2021. godine sa svrhom – Doprinos povećanju stope odvojeno prikupljenog komunalnog otpada i smanjenju količine otpada koji se odlaže na odlagališta.

Slika 19. Druga Tribina o održivom gospodarenju otpadom u sklopu projekta Izobrazno-informativnih aktivnosti o održivom gospodarenju otpadom 2019.-2020. u Općini Gračac





NAZIV PROJEKTA

Projekt pod nazivom "Izobrazno-informativne aktivnosti o održivom gospodarenju otpadom 2019.-2020. za Grad Benkovac, Općine Gračac i Lovinac."

UKUPNA VRIJEDNOST PROJEKTA

Ukupna je vrijednost projekta 471.877,50 kuna
od čega je 401.095,84 kuna bespovratnih sredstava
Europske unije.
RAZDOBLJE PROVEDBE PROJEKTA

Razdoblje provedbe projekta je od studenog 2018. godine
do svibnja 2020. godine.

U okviru projekta izgradnje reciklažnog dvorišta Gračac (Ref.br. Ugovora: KK.06.3.2.03.0155) sufinanciranog iz sredstava EU fondova, dana 20. siječnja 2020. provedene su informativno-obrazovne aktivnosti o važnosti sprječavanja nastanka i odvojenog prikupljanja otpada te ulozi reciklažnog dvorišta u gospodarenju otpadom koje su obuhvaćale edukativnu radionicu za djecu u za učenike osnovne škole Nikole Tesle Gračac (slika 11).

10. OPĆE MJERE ZA GOSPODARENJE OTPADOM, OPASNIM OTPADOM I POSEBNIM KATEGORIJAMA OTPADA

Slika 20. Informativno-obrazovne aktivnosti o važnosti sprječavanja nastanka i odvojenog prikupljanja otpada u sklopu projekta izgradnje reciklažnog dvorišta Gračac



Opće mjere za gospodarenje otpadom

Opće mjere za gospodarenje otpadom koje se već provode i koje je i dalje redovito potrebno provoditi na području Općine Gračac su:

- ORGANIZIRANO I REDOVITO PRIKUPLJANJE I ODVOZ MIJEŠANOG KOMUNALNOG OTPADA;
- ORGANIZIRANO I REDOVITO PRIKUPLJANJE I ODVOZ KRUPNOG (GLOMAZNOG) KOMUNALNOG OTPADA;
- ORGANIZIRANO I REDOVITO ODVOJENO PRIKUPLJANJE I ODVOZ OTPADNOG PAPIRA, METALA, STAKLA, PLASTIKE I TEKSTILA PUTEM SPREMNIKA POSTAVLJENIH NA JAVNIM POVRŠINAMA (ZELENI OTOCI)
- PROVOĐENJE AKCIJA PRIKUPLJANJA OTPADA
- PROVOĐENJE IZOBRAZNO – INFORMATIVNIH AKTIVNOSTI.

U opće mjere gospodarenja otpadom mogu se uključiti i mjere za ostvarenje Cilja C.3. Spriječiti nastajanje divljih odlagališta otpada:

- SPRJEČAVANJE NEPROPISNOG ODBACIVANJA OTPADA;
- UKLANJANJE OTPADA ODBAČENOG U OKOLIŠ.

SPRJEČAVANJE NEPROPISNOG ODBACIVANJA OTPADA

Mjere za sprječavanje nepropisnog odbacivanja otpada uključuju sljedeće:

- zaprimanje obavijesti o nepropisno odbačenom otpadu,
- evidentiranje lokacija odbačenog otpada,
- provedbu redovitog godišnjeg nadzora područja jedinice lokalne samouprave radi utvrđivanja postojanja odbačenog otpada, a posebno lokacija na kojima je u prethodne dvije godine evidentirano postojanje odbačenog otpada,
- druge mjere sukladno odluci predstavničkog tijela jedinice lokalne samouprave.

UKLANJANJE OTPADA ODBAČENOG U OKOLIŠ

Provedba navedene mjere prvenstveno uključuje identifikaciju vlasnika čestice na kojoj je nepropisno odbačen otpad. Po identifikaciji vlasnika čestice, a radi provedbe navedene mjere, komunalni redar rješenjem naređuje vlasniku, odnosno posjedniku nekretnine (ako vlasnik nije poznat) na kojem je nepropisno odložen otpad, uklanjanje tog otpada.

Rješenjem se određuje lokacija odbačenog otpada, procijenjena količina otpada, obveznik uklanjanja otpada, te obveza uklanjanja otpada predajom ovlaštenoj osobi za gospodarenje tom vrstom otpada u roku koji ne može biti duži od 6 mjeseca od dana zaprimanja rješenja.

Ukoliko komunalni redar utvrdi da obveza određena rješenjem nije izvršena, Općina Gračac dužna je osigurati uklanjanje tog otpada predajom ovlaštenoj osobi za gospodarenje tom vrstom otpada. U navedenom slučaju, Općina Gračac ima pravo na naknadu troška uklanjanja otpada od vlasnika, odnosno posjednika nekretnine.

Način provedbe mjera za ostvarenje Cilja C.3. uređuju se odlukom predstavničkog tijela JLS o mjerama za sprječavanje nepropisnog odbacivanja otpada i mjerama za uklanjanje odbačenog otpada koja se odmah po donošenju dostavlja Ministarstvu zaštite okoliša i energetike te objavljuje u službenom glasilu i na mrežnim stranicama Općine.

Budući da trenutno na području Općine Gračac još uvijek postoji oko 50% volumena nesaniranih divljih odlagališta otpada, potrebno je provoditi navedene mjere za uklanjanje otpada odbačenog u okoliš te mjere.za sprječavanje nepropisnog odbacivanja otpada kako bi se mogućnost nastanka novih divljih odlagališta svela na minimum.

Mjere za gospodarenje opasnim otpadom

Opasni otpad je otpad koji posjeduje jedno ili više opasnih svojstava određenih ZOGO-om. Sakupljanje i obrada opasnog otpada se obavlja putem ovlaštenih osoba za sakupljanje ili obradu određene vrste opasnog opada. Ovisno o vrsti opasnog otpada obrađuje se u RH ili izvan RH.

Radi unaprjeđenja sustava gospodarenja opasnim otpadom, PGO RH određena je mjera koja uključuje izradu studije izvedivosti, u kojoj će se analizirati postojeći kapaciteti za obradu opasnog otpada u RH i utvrditi potrebni kapaciteti.

Problematični otpad je opasni otpad iz kućanstva, a građani ga mogu odložiti u reciklažnim dvorištima ili na prodajnim mjestima proizvoda od kojih je nastao taj opasni otpad.

Jedan od ciljeva Općine Gračac je i *Cilj 1.2. Odvojeno prikupiti 60% mase proizvedenog komunalnog otpada* (prvenstveno biorazgradivi komunalni otpad, papir, staklo, plastika i dr.) što između ostalog uključuje i problematični otpad. Navedeni cilj postiže se provedbom sljedećih mjera počevši od 2017. godine i u narednom razdoblju:

- IZGRADNJA RECIKLAŽNOG DVORIŠTA
- NABAVA MOBILNOG RECIKLAŽNOG DVORIŠTA
- NABAVA I DISTRIBUCIJA OPREME ZA KUĆNO KOMPOSTIRANJE
- NABAVA SPECIJALNIH VOZILA ZA PRIKUPLJANJE OTPADA

Izgradnjom reciklažnog dvorišta kao i nabavljenim mobilnim reciklažnim dvorištem i uspostavom sustava za prikupljanje otpada s kućnog praga dodatno će se poboljšati uvjeti za adekvatnim zbrinjavanjem problematičnog otpada.

Mjere za gospodarenje posebnim kategorijama otpada

Odvojeno sakupljanje pojedinih vrsta komunalnog otpada (prvenstveno papir, staklo, plastika, metal) provodi se sakupljanjem s kućnog praga, putem spremnika na javnim površinama, zelenih otoka, privremenog reciklažnog dvorišta te putem uspostavljenih nacionalnih shema za posebne kategorije otpada.

ZOGO-om su propisane sljedeće posebne kategorije otpada: biootpad, otpadni tekstil i obuća, otpadna ambalaža, otpadne gume, otpadna ulja, otpadne baterije i akumulatori, otpadna vozila,

otpad koji sadrži azbest, medicinski otpad, otpadni električni i elektronički (u daljnjem tekstu: EE) uređaji i oprema, otpadni brodovi, morski otpad, građevni otpad, otpadni mulj iz uređaja za pročišćavanje otpadnih voda, otpad iz proizvodnje titan dioksida, otpadni poliklorirani bifenili i polikloriranih terfenili (u daljnjem tekstu: PCB).

Za šest posebnih kategorija otpada uvedena je „proširena odgovornost proizvođača“ u vidu naplate naknade za stavljanje na tržište proizvoda od kojih nastaju te posebne kategorije otpada za koje su uspostavljeni sustavi odvojenoga sakupljanja i obrade. To su ambalažni otpad, otpadna vozila, otpadna ulja, otpadne baterije i akumulatori, otpadne gume i EE otpad.

Sukladno članku 28., stavku 3, Zakona o održivom gospodarenju otpadom (NN 94/13, 73/17, 14/19, 98/19), Općina Gračac je dužna sudjelovati u sustavima sakupljanja posebnih kategorija otpada sukladno propisu kojim se uređuje gospodarenje posebnom kategorijom otpada.

Člankom 53. istog zakona propisano je da se otpad koji je određen da se smatra posebnom kategorijom otpada mora odvajati na mjestu nastanka, odvojeno sakupljati i skladištiti u skladu s načinom propisanim propisom kojim se uređuje gospodarenje posebnom kategorijom otpada. RH će putem nadležnih tijela osigurati odvojeno sakupljanje sljedećih vrsta otpada: papir, metal, plastika i staklo, električni i elektronički otpad, otpadne baterije i akumulatori, otpadna vozila, otpadna ulja, otpadni tekstil i obuća i medicinski otpad.

Od posebnih kategorija otpada, za Općinu Gračac relevantne su sljedeće posebne kategorije otpada, a u čijem je sustavu sakupljanja općina dužna sudjelovati: biootpad, otpadni tekstil i obuća, otpadna ambalaža, otpadne gume, otpadna ulja, otpadne baterije i akumulatori, otpadni električni i elektronički (u daljnjem tekstu: EE) uređaji i oprema i građevni otpad.

Jedan od ciljeva Općine Gračac je i Cilj C.2. Unaprijediti sustav gospodarenja posebnim kategorijama otpada. Ispunjenje cilja postići će se mjerama koje su započete u 2017. godini:

- IZGRADNJA RECIKLAŽNOG DVORIŠTA
- NABAVA MOBILNOG RECIKLAŽNOG DVORIŠTA
- NABAVA I DISTRIBUCIJA OPREME ZA KUĆNO KOMPOSTIRANJE
- NABAVA SPREMNIKA ZA ODVOJENO PRIKUPLJANJE OTPADA
- NABAVA SPECIJALNIH VOZILA ZA PRIKUPLJANJE OTPADA
- IZGRADNJA RECIKLAŽNOG DVORIŠTA ZA GRAĐEVNI OTPAD
- REDOVITI ODVOZ KRUPNOG (GLOMAZNOG) OTPADA
- PROVOĐENJE IZOBRAZNO – INFORMATIVNIH AKTIVNOSTI;

11. MJERE PRIKUPLJANJA MIJEŠANOG KOMUNALNOG OTPADA I BIORAZGRADIVOG KOMUNALNOG OTPADA, TE MJERE ODVOJENOG PRIKUPLJANJA OTPADNOG PAPIRA, METALA, STAKLA I PLASTIKE TE KRUPNOG (GLOMAZNOG) KOMUNALNOG OTPADA

Mjere prikupljanja miješanog komunalnog otpada i biorazgradivog otpada već se provode na području Općine Gračac.

Kako je ranije opisano, na području Općine Gračac prikuplja se miješani komunalni otpad i biorazgradivi otpad.

Slijedom navedenog, za prikupljanje miješanog komunalnog otpada i biorazgradivog otpada na području Općine Gračac u narednom periodu potrebno je primijeniti sljedeće mjere, a neke od navedenih su već u različitim stupnjevima u primjeni:

- OSIGURATI JAVNU USLUGU PRIKUPLJANJA MIJEŠANOG KOMUNALNOG OTPADA PUTEM SPREMNIKA OD POJEDINIH KORISNIKA I PRIJEVOZ TOG OTPADA DO OVLAŠTENE OSOBE ZA OBRADU TOG OTPADA.

- OSIGURATI REDOVITI ODVOZ MIJEŠANOG KOMUNALNOG OTPADA KORIŠTENJEM SPECIJALNIH VOZILA KOJIMA ĆE SE SPRIJEČITI RASIPANJE OTPADA TE ŠIRENJE NEUGODNIH MIRISA.

- OSIGURATI KUĆNE KOMPOSTERE ZA GRAĐANE KOJI ŽELE BIORAZGRADIVI OTPAD KOMPOSTIRATI NA RAZINI KUĆANSTVA, TE GRAĐANE EDUCIRATI I SAVJETOVATI PISANIM MATERIJALIMA O NAČINU KOMPOSTIRANJA.

Odvojeno sakupljanje pojedinih vrsta komunalnog otpada (prvenstveno papir, staklo, plastika, metal) provodi se sakupljanjem s kućnog praga, putem spremnika na javnim površinama, zelenih otoka, privremenog reciklažnog dvorišta, mobilnog reciklažnog dvorišta te putem uspostavljenih nacionalnih shema za posebne kategorije otpada.

ZOGO-om su propisane sljedeće posebne kategorije otpada: biootpad, otpadni tekstil i obuća, otpadna ambalaža, otpadne gume, otpadna ulja, otpadne baterije i akumulatori, otpadna vozila, otpad koji sadrži azbest, medicinski otpad, otpadni električni i elektronički (u daljnjem tekstu: EE) uređaji i oprema, otpadni brodovi, morski otpad, građevni otpad, otpadni mulj iz uređaja za pročišćavanje otpadnih voda, otpad iz proizvodnje titan dioksida, otpadni poliklorirani bifenili i poliklorirani terfenili (u daljnjem tekstu: PCB).

Za šest posebnih kategorija otpada uvedena je „proširena odgovornost proizvođača“ u vidu naplate naknade za stavljanje na tržište proizvoda od kojih nastaju te posebne kategorije otpada za koje su uspostavljeni sustavi odvojenoga sakupljanja i obrade. To su ambalažni otpad, otpadna vozila, otpadna ulja, otpadne baterije i akumulatori, otpadne gume i EE otpad.

Sukladno članku 28., stavku 3, Zakona o održivom gospodarenju otpadom (NN 94/13, 73/17, 14/19, 98/19), Općina Gračac je dužna sudjelovati u sustavima sakupljanja posebnih kategorija otpada sukladno propisu kojim se uređuje gospodarenje posebnom kategorijom otpada.

Člankom 53. istog zakona propisano je da se otpad koji je određen da se smatra posebnom kategorijom otpada mora odvajati na mjestu nastanka, odvojeno sakupljati i skladištiti u skladu s načinom propisanim propisom kojim se uređuje gospodarenje posebnom kategorijom otpada. RH će putem nadležnih tijela osigurati odvojeno sakupljanje sljedećih vrsta otpada: papir, metal, plastika i staklo, električni i elektronički otpad, otpadne baterije i akumulatori, otpadna vozila, otpadna ulja, otpadni tekstil i obuća i medicinski otpad.

Od posebnih kategorija otpada, za Općinu Gračac relevantne su sljedeće posebne kategorije otpada, a u čijem je sustavu sakupljanja općina dužna sudjelovati: biootpad, otpadni tekstil i

obuća, otpadna ambalaža, otpadne gume, otpadna ulja, otpadne baterije i akumulatori, otpadni električni i elektronički (u daljnjem tekstu: EE) uređaji i oprema i građevni otpad.

Jedan od ciljeva Općine Gračac je i Cilj C.2. Unaprijediti sustav gospodarenja posebnim kategorijama otpada. Ispunjenje cilja postići će se mjerama od kojih je većina započeta u 2018. godini, aktivnosti su nastavljene u 2019., 2020. i 2021. godini, većina aktivnosti je završena, a pojedine aktivnosti za potpuno ispunjenje zadanih ciljeva se provode i nadalje:

- IZGRADNJA RECIKLAŽNOG DVORIŠTA
- NABAVA MOBILNOG RECIKLAŽNOG DVORIŠTA
- NABAVA I DISTRIBUCIJA OPREME ZA KUĆNO KOMPOSTIRANJE
- NABAVA SPREMNIKA ZA ODVOJENO PRIKUPLJANJE OTPADA
- NABAVA SPECIJALNIH VOZILA ZA PRIKUPLJANJE OTPADA
- REDOVITI ODVOZ KRUPNOG (GLOMAZNOG) OTPADA
- PROVOĐENJE IZOBRAZNO – INFORMATIVNIH AKTIVNOSTI;
- PROVOĐENJE AKCIJA PRIKUPLJANJA OTPADA.

12. POPIS PROJEKATA VAŽNIH ZA PROVEDBU ODREDBI PLANA, ORGANIZACIJSKI ASPEKTI, IZVORI I VISINA FINANCIJSKIH SREDSTAVA ZA PROVEDBU MJERA GOSPODARENJA OTPADOM u 2017., 2018., 2019., 2020. i 2021. GODINI

Tablica 11.

Redni broj	Naziv provedenog projekta	*Utrošena financijska sredstva*	*Izvor financijskih sredstava*
1.	*Provođenje mjera definiranih Planom sprječavanja nastanka otpada*	*174.555,00 kn*	*Državni proračun, EU fondovi, FZOEU*
2.	*Osiguranje potrebne opreme za provođenje kućnog kompostiranja*	*0,00 kn*	*Proračun Općine Gračac, sredstva GRAČAC ČISTOĆA d.o.o., FZOEU*

3.	*Nabava spremnika za odvojeno prikupljanje otpada*	*842.623,48 kn*	*Proračun Općine Gračac, FZOEU, Ministarstvo zaštite okoliša i energetike, EU fondovi*
4.	*Nabava specijalnih vozila za prikupljanje otpada*	*2017. – 200.000,00 kn* *2018. – 175.195,00 kn* *2019. – 443.365,55 kn* *2020. – 131.250,00 kn* *2021.- 72.475,00 kn* *(iskazana sredstva Proračuna Općine Gračac)*	*Proračun Općine Gračac* *GRAČAC ČISTOĆA d.o.o.*
5.	*Provođenje mjera izobrazno-informativnih aktivnosti*	*2017.-2019. -10.500,00 kn* *2020. -25.569,81 kn*	*Proračun Općine Gračac*
6.	*Provođenje akcija prikupljanja otpada*	*2020. - 0,00 kn* *2021. – 0,00 kn*	*Proračun Općine Gračac, sredstva GRAČAC ČISTOĆA d.o.o.* *Općinsko društvo Crvenog križa Gračac*
7.	*Izgradnja reciklažnog dvorišta uključujući uspostavu kutka za ponovnu uporabu proizvoda*	*2018. - 67.500,00 kn* *2019.- 350.154,00 kn* *2020. – 3.218.844,30 kn*	*Proračun Općine Gračac, FZOEU, Ministarstvo zaštite okoliša i energetike, EU Fondovi*
8.	*Postavljanje spremnika za otpadni tekstil na javnim površinama*	*0,00 kn*	*Proračun Općine Gračac, GRAČAC ČISTOĆA d.o.o., Udruga Prospero*
9.	*Nabava mobilnog reciklažnog dvorišta*	*112.500,00 kn*	*Proračun Općine Gračac,*
10.	*Sprječavanje nepropisnog odbacivanja otpada*	*Financijska sredstva osigurana u sklopu službe komunalnog redarstva*	*Proračun Općine Gračac*
11.	*Uklanjanje otpada odbačenog u okoliš*	*180.879,50 kn*	*Proračun Općine Gračac*

13. ROKOVI I NOSITELJI IZVRŠENJA PLANA

Mjere i aktivnosti predviđene Planom gospodarenja otpadom za razdoblje 2017.-2022. godine i što je od toga izvršeno

Tablica 12.

Redni broj	*Predviđeno PGO*	*Krajnji rok za izvršenje*	*Izvršeno DA / NE*
1.	*Provođenje mjera definiranih Planom sprječavanja nastanka otpada*	*2017.-2022.*	*DA*
2.	*Osiguranje potrebne opreme za provođenje kućnog kompostiranja*	*2017.-2020.*	*NE*
3.	*Nabava spremnika za odvojeno prikupljanje otpada*	*2017.-2020.*	*DA*
4.	*Nabava specijalnih vozila za prikupljanje otpada*	*2017.-2020.*	*DA*
5.	*Provođenje izobrazno-informativnih aktivnosti*	*2017.-2022.*	*DA*
6.	*Provođenje akcija prikupljanja otpada*	*2017.-2022.*	*DA*
7.	*Izgradnja reciklažnog dvorišta Gračac*	*2017.-2020.*	*DA*
8.	*Postavljanje spremnika za otpadni tekstil na javnim površinama*	*2017.*	*DA*
9.	*Nabava mobilnog reciklažnog dvorišta*	*2017.-2018.*	*DA*
10	*Sprječavanje nepropisnog odbacivanja otpada*	*2017.-2022.*	*DA*
11.	*Uklanjanje otpada odbačenog u okoliš*	*2017.-2022*	*DA*

14. ZAKLJUČAK

Općina Gračac donošenjem Plana gospodarenja otpadom ispunila je Zakonsku obvezu, ali i odredila smjernice, mjere i ciljeve gospodarenja otpadom na svom području. Ciljevi iz Plana ostvaruju se postupno, ovisno od provedbenih mogućnosti i financijskih sredstava koje tijekom godine i kroz planirano razdoblje osiguravanju nositelji izvršenja Plana, a u skladu sa Planom zadanim rokovima.

Uspostavljeni sustav sakupljanja otpada kod pravnih i fizičkih osoba u određenoj mjeri zadovoljava potrebe stanovništva Općine Gračac za odvozom otpada, ali način prikupljanja otpada se ne odvija u punom opsegu u smislu odredbi Zakona o gospodarenju otpadom (NN84/2021), a vezano za ciljeve smanjivanja ili sprječavanja nastanka otpada. Sukladno navedenom, a u skladu s Planom gospodarenja otpadom Republike Hrvatske te projektom Fonda za zaštitu okoliša i energetsku učinkovitost i Ministarstva zaštite okoliša i energetike Općina Gračac je do kraja 2021. godine izvršila dobavu i podjelu spremnika za odvojeno sakupljanje otpada u kućanstvima, odnosno na mjestima nastanka otpada, nabavu opreme i sredstava za uspostavu odvojenog sakupljanja otpada, početak rada novog reciklažnog dvorišta te komunikacijskog plana za edukaciju stanovništva o odvojenom sakupljanju otpada čime su ostvareni preduvjeti za povećanje razine komunalne usluge na području Općine Gračac u cilju uspostave odvojenog prikupljanja otpada i cjelovitog kružnog gospodarenja otpadom.

Općina Gračac ima obvezu u narednom periodu dovršiti započete aktivnosti sanacije zatvorenog odlagališta otpada Stražbenica te u suradnji sa Zadarskom županijom uspostaviti sustav prikupljanja i odvoz miješanog komunalnog otpada putem buduće pretovarne stanice Gračac koja će započeti rad u sklopu županijskog Centra za gospodarenje otpadom „Biljane Donje“, a sukladno važećim planovima, odlukama Ministarstva zaštite okoliša i energetike te podzakonskim i zakonskim propisima te osiguranim sredstvima za financiranje svih aktivnosti..

Općina Gračac svojim Planom u skladu s Planom gospodarenja otpadom Republike Hrvatske već provodi i planira i dalje jačim intenzitetom provoditi aktivnosti odvojenog prikupljanja korisnih komponenti otpada putem uspostavljenih reciklažnih dvorišta čime će osigurati sustavno gospodarenje otpadom na svom području i to putem rada jednog mobilnog reciklažnog dvorišta, novoizgrađenog reciklažnog dvorišta Gračac i privremenog reciklažnog dvorišta, svih upisanih u očevidnik reciklažnih dvorišta.

Informativno-izobrazne aktivnosti, akcije prikupljanja otpada i druge aktivnosti na podizanju svijesti lokalnog stanovništva i ukupne lokalne zajednice su provođene i u 2021. godini, ali se moraju intenzivirati u 2022. godini i nadalje radi što učinkovitijeg odvajanja korisnih komponenti otpada na mjestu nastanka otpada, radi smanjenja operativnih troškova odvajanja i zbrinjavanja otpada, smanjenja ukupne količine otpada odloženog na odlagališta i ispunjavanja svih ciljeva gospodarenja otpadom iz Plana gospodarenja otpadom Republike Hrvatske.

Općina Gračac i dalje će provoditi aktivnosti radi sustavnog evidentiranja u ELOO, sankcioniranja i sanacije divljih odlagališta otpada i sustavnog nadzora lokacija na kojima je uočeno ponavljanje nastanka divljih odlagališta otpada. Aktivnosti kojima je svrha sprječavanje nastajanja novih divljih odlagališta moraju se provoditi neprestano.

OPĆINSKI NAČELNIK
Robert Juko, ing.

OPĆINA JASENICE

IZVJEŠĆE

o provedbi Plana gospodarenja otpadom Republike Hrvatske za

Općinu Jasenice

za 2021. godinu

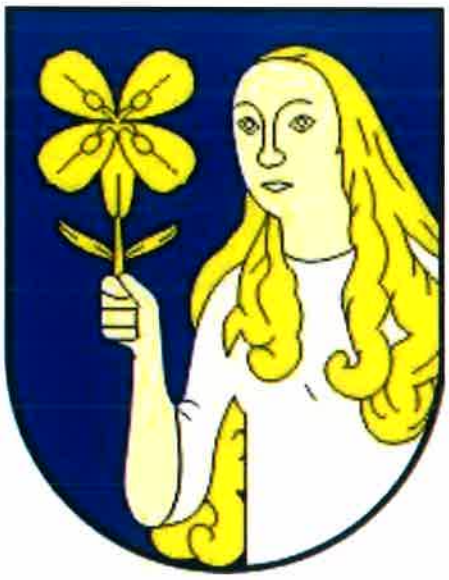

ožujak, 2022. godine

SADRŽAJ

1 UVOD 4

2 OBVEZE JEDINICE LOKALNE SAMOUPRAVE 5

3 DOKUMENTI PROSTORNOG UREĐENJA OPĆINE JASENICE 6

4 PLAN GOSPODARENJA OTPADOM OPĆINE JASENICE 7

5 ANALIZA, OCJENA STANJA I POTREBA U GOSPODARENJU OTPADOM NA PODRUČJU OPĆINE JASENICE UKLJUČUJUĆI OSTVARIVANJE CILJEVA 11

6 PODACI O VRSTAMA I KOLIČINAMA PROIZVEDENOG OTPADA, ODVOJENO SAKUPLJENOG OTPADA, ODLAGANJU KOMUNALNOG I BIORAZGRADIVOG OTPADA TE OSTVARIVANJU CILJEVA NA PODRUČJU OPĆINE JASENICE 14

7 PODACI O POSTOJEĆIM I PLANIRANIM GRAĐEVINAMA I UREĐAJIMA ZA GOSPODARENJE OTPADOM TE STATUS SANACIJE NEUSKLAĐENIH ODLAGALIŠTA I LOKACIJA ONEČIŠĆENIH OTPADOM 16

8 PODACI O LOKACIJAMA ODBAČENOG OTPADA I NJIHOVOM UKLANJANJU 16

9 MJERE POTREBNE ZA OSTVARENJE CILJEVA SMANJIVANJA ILI SPRJEČAVANJA NASTANKA OTPADA, UKLJUČUJUĆI IZOBRAZNO-INFORMATIVNE AKTIVNOSTI I AKCIJE PRIKUPLJANJA OTPADA.. 17

10 OPĆE MJERE ZA GOSPODARENJE OTPADOM, OPASNIM OTPADOM I POSEBNIM KATEGORIJAMA OTPADA 17

11 MJERE PRIKUPLJANJA MIJEŠANOG KOMUNALNOG OTPADA I BIORAZGRADIVOG KOMUNALNOG OTPADA, TE MJERE ODVOJENOG PRIKUPLJANJA OTPADNOG PAPIRA, METALA, STAKLA I PLASTIKE TE KRUPNOG (GLOMAZNOG) KOMUNALNOG OTPADA 19

12 POPIS PROJEKATA VAŽNIH ZA PROVEDBU ODREDBI PLANA, ORGANIZACIJSKI ASPEKTI, IZVORI I VISINA FINANCIJSKIH SREDSTAVA ZA PROVEDBU MJERA GOSPODARENJA OTPADOM 19

13 ROKOVI I NOSITELJI IZVRŠENJA PLANA 20

14 ZAKLJUČAK 21

IZRADA IZVJEŠĆA O PROVEDBI PLANA GOSPODARENJA OTPADOM REPUBLIKE HRVATSKE ZA OPĆINU JASENICE

NARUČITELJ:	**OPĆINA JASENICE** Petra Zoranića 61, 23243 Jasenice
IZVRŠITELJ:	**ALFA ATEST d.o.o.** **SPLIT, Poljička cesta 32**
RADNI NALOG:	79075-22

Izvješće o provedbi Plana gospodarenja otpadom Republike Hrvatske za **Općinu Jasenice izradili**:

Anđela Dželalija, dipl. ing. biol. i ekol. mora

Jana Ivanišević, dipl.ing.kem.tehn.

Antonija Mijić, mag.chem.

Direktor: **Anđela Dželalija, dipl. ing. biol.** i ekol. mora

ALFA ATEST d.o.o. SPLIT

1 UVOD

Općina Jasenice nalazi se na sjevernom djelu Zadarske županije, a sjeverna granica Općine ujedno je i županijska granica prema susjednoj Ličko-senjskoj županiji. Dugom obalom prostor Općine izlazi na Jadransko more, točnije zapadni rub Podvelebitskog kanala, te se kroz Novigradsko ždrilo spušta na Novigradsko more. Sjevernim prostorom Općine dominira dio planinskog masiva Velebita koji je u sastavu Parka prirode Velebit od 1981. godine.
Općina se prostire na površini od 121,44 km^2, što iznosi 3,3 % kopnenog teritorija zadarske županije, te broji 1.337 stanovnika (po popisu stanovništva iz 2021. godine) smještenih u dva naselja, i to:

- Maslenica
- Rovanjska
- Jasenice
- Zaton Obrovački

Na području Općine Jasenice, prema popisu stanovništva iz 2021. godine, živi 1.337 stanovnika, a gustoća naseljenosti je 11 stanovnika na km^2. U tablici 1. je prikazan ukupan broj stanovnika općine po naseljima.

Tablica 1. Broj stanovnika Općine Jasenice po naseljima

Redni broj	Naselje	Broj stanovnika
1.	Jasenice	152
2.	Maslenica	787
3.	Rovanjska	295
4.	Zaton Obrovački	103

**Izvor: Popis stanovništva 2021. godine*

Sustav organiziranog načina prikupljanja, odvoza i odlaganja otpada uspostavljen je na cjelokupnom području Općine Jasenice. Na razmatranom području otpad skuplja komunalno poduzeće Čistoća d.o.o. iz Zadra.

Na području Općine Jasenice nema odlagališta otpada, stoga se sakupljeni otpad odvozi na lokaciju službenog odlagališta Diklo, na adresi Put Nina bb, koje je u vlasništvu Grada Zadra, a njime upravlja i održava ga komunalno poduzeće Čistoća d.o.o. Zadar.

Plan gospodarenja otpadom na području Općine Jasenice izrađen je u travnju 2016. godine za razdoblje 2017. - 2022. godine i usklađen je s Planom gospodarenja otpadom u Republici Hrvatskoj za razdoblje 2017. - 2022. godine (NN br. 3/17), koji je izašao u siječnju 2017. godine.

Odluka o donošenju Plana, KLASA: 351-01/16-01/01 URBROJ: 2198/21-01-16-1: objavljena je u „Glasniku Općine Jasenice br. 4/16. Upravni odjel za prostorno uređenje, zaštitu

okoliša i komunalne poslove Zadarske županije izdao je prethodnu suglasnost 2016. godine na Prijedlog Plana gospodarenja otpadom Općine Jasenice za razdoblje 2016. - 2022. godine.

Dana 31.07.2021. na snagu je stupio novi Zakon o gospodarenju otpadom (NN br. 84/21) (ZGO) te jedinice lokalne samouprave (JLS) nisu više u obvezi izrade Plana gospodarenja otpadom. Temeljem čl. 173. st. 3. ZGO-a izvršno tijelo JLS dužno je za 2021., 2022., i 2023. godinu dostaviti godišnje izvješće o provedbi Plana gospodarenja otpadom Republike Hrvatske za prethodnu kalendarsku godinu jedinici područne (regionalne) samouprave (JP(R)S) i objaviti ga u svom službenom glasilu do 31. ožujka tekuće godine.

2 OBVEZE JEDINICE LOKALNE SAMOUPRAVE

Sukladno Zakonu o gospodarenju otpadom (NN br. 84/21) (ZGO) izvršno tijelo (IT)/predstavničko tijelo (PT) JLS dužno je na svom području osigurati uvjete i provedbu propisanih mjera gospodarenja otpadom:

1. osigurati da davatelj javne usluge preda miješani komunalni otpad u centar za gospodarenje otpadom i sklopiti sporazum s davateljem javne usluge kojim se uređuju odnosi u svezi s predajom miješanog komunalnog otpada (čl. 13. ZGO) – IT
2. osigurati obavljanje javne usluge sakupljanja komunalnog otpada putem spremnika od pojedinog korisnika koja uključuje prikupljanje: miješanog komunalnog otpada, biootpada, reciklabilnog komunalnog otpada, glomaznog otpada jednom godišnje te uslugu preuzimanja otpada u reciklažnom dvorištu i uslugu prijevoza i predaje otpada ovlaštenoj osobi (čl. 64. ZGO) -IT
3. donijeti Odluku o načinu pružanja javne usluge (čl. 66. ZGO) – PT
4. voditi popis korisnika usluge u čije ime je preuzelo obvezu sufinanciranja cijene javne usluge (čl. 66. ZGO) – IT
5. donijeti Odluku o dodjeli obavljanja javne usluge i koncesije za javnu uslugu za područje pružanja javne usluge (čl. 68. ZGO) – PT
6. prije nego je dana suglasnost na prijedlog cjenika odnosno prijedlog izmjene cjenika, provjeriti da je prijedlog cjenika u skladu sa ZGO te da predložene cijene potiču korisnika usluge da odvojeno predaje biootpad, reciklabilni komunalni otpad, glomazni otpad i opasni komunalni otpad od miješanog komunalnog otpada te da, kad je to primjenjivo, kompostira biootpad, te se o provjerenom očitovati (čl. 77. ZGO) – IT
7. osigurati putem sredstava javnog informiranja, mrežne stranice, dostavom pisane obavijesti ili na drugi za korisnika usluge prikladan način osigurati da je korisnik usluge, prije sklapanja Ugovora o korištenju javne usluge ili izmjene i/ili dopune Ugovora, upoznat s propisanim odredbama kojima se uređuje sustav sakupljanja komunalnog otpada, Ugovorom i pravnim posljedicama (čl. 78. ZGO) – IT
8. na svojim mrežnim stranicama objaviti i ažurno održavati informacije o lokacijama mobilnih i reciklažnih dvorišta po naseljima i lokacijama spremnika za odvojeno sakupljanje komunalnog otpada postavljenih na javnoj površini (čl. 83. ZGO) – IT

9. osigurati odvojeno prikupljanje otpadnog papira i kartona, stakla, metala, plastike, biootpada, drva, tekstila, ambalaže, električne i elektroničke opreme, baterija i akumulatora i glomaznog otpada, uključujući otpadne madrace i namještaj na način da se osigura na području JLS u kojoj ima 3000 stanovnika ili manje, a u kojoj se ne nalazi reciklažno dvorište, dostupnost mobilnog reciklažnog dvorišta. Također na području naselja u kojem se ne nalazi reciklažno dvorište, osigurati dostupnost mobilnog reciklažnog dvorišta najmanje jednom svakih devedeset dana. Osigurati usluge prijevoza glomaznog komunalnog otpada na zahtjev korisnika usluge (čl. 84. ZGO) – IT
10. osigurati provedbu propisanih mjera u sustavu sakupljanja posebnih kategorija otpada (otpadni tekstil i obuća, otpadna ambalaža, otpadne gume, otpadna ulja, otpadne baterije i akumulatori, otpadna vozila, građevni otpad i otpad koji sadrži azbest, medicinski otpad, otpadna električna i elektronička oprema, otpad iz proizvodnje titan dioksida, otpadni poliklorirani bifenili i poliklorirani terfenili, plastika za jednokratnu uporabu i ribolovni alati koji sadrže plastiku) (čl.88.ZGO) – IT
11. donijeti odluku o sprječavanju odbacivanja otpada koja sadrži mjere sprječavanja protuzakonitog odbacivanja otpada i mjere uklanjanja protuzakonito odbačenog otpada, uključujući i kad je to primjenjivo, mjere uklanjanja naplavljenog morskog otpada (čl.113. ZGO) – PT
12. osigurati godišnje provedbe informativnih aktivnosti u svezi gospodarenja otpadom na svojem području, a osobito najmanje jednu javnu tribinu, te informativne publikacije o gospodarenju otpadom (čl.114. ZGO) – IT
13. uspostaviti i ažurno održavati mrežne stranice sa svim bitnim informacijama o gospodarenju otpadom na svojem području (čl.114. ZGO) – IT
14. osigurati nadzor nad primjenom ZGO i propisa donesenih na temelju ZGO u dijelu koji se odnosi na javnu uslugu sakupljanja komunalnog otpada, spaljivanje otpada od strane fizičkih osoba te na nepropisno skladištenje, ostavljanje, odbacivanja ili odlaganje otpada od strane fizičke osobe ili nepoznatih osoba protivno ZGO od strane osoba koje obavljaju poslove službe nadležne za komunalni red JLS, ako u ZGO nije određeno drukčije (čl.136. ZGO) – IT

Više jedinica lokalne samouprave mogu sporazumno osigurati zajedničku provedbu propisanih mjera gospodarenja otpadom.

3 DOKUMENTI PROSTORNOG UREĐENJA OPĆINE JASENICE

Prostornim planom uređenja Općine Jasenice određena je lokacija za sanaciju nekadašnjeg odlagališta „Dračevac" i izgradnju reciklažnog dvorišta za građevni otpad na lokaciji Dračevac. Lokacija predstavlja napušteno eksploatacijsko polje za koje se predviđa mogućnost sanacije istog i prenamjena u reciklažno dvorište za odlaganje i obradu neopasnog i inertnog građevnog otpada.

Izrađena je projektno-tehnička dokumentacija za izgradnju centra za gospodarenje otpadom i pretovarnih stanica na području Zadarske županije za sufinanciranje iz EU fondova (2014. godine). Na području Općine Jasenice ne predviđa se izgradnja pretovarne stanice.

U prostornom planu Općine Jasenice ne postoji predviđena lokacija za izgradnju reciklažnog dvorišta za građevinski otpad. U sklopu ŽCGO planirano je i reciklažno dvorište za građevinski otpad.

4 PLAN GOSPODARENJA OTPADOM OPĆINE JASENICE

Plan gospodarenja otpadom na području Općine Jasenice izrađen je u travnju 2016. godine za razdoblje 2016. - 2022. godine. Odluka o donošenju Plana objavljena je u Službenom glasniku Općine Jasenice br. 4/16. Nisu rađene izmjene/dopune Plana. Plan gospodarenja otpadom Općine Jasenice za razdoblje 2016. - 2022. godine ishodovao je suglasnost od Zadarske županije.

Plan gospodarenja otpadom Općine Jasenice za razdoblje 2016. – 2022. godine, usklađen sa Planom gospodarenja otpadom u Republici Hrvatskoj za razdoblje 2016. - 2022. godine (NN br. 3/17), sadrži:

- Analizu te ocjenu stanja i potreba u gospodarenju otpadom, uključujući ostvarivanje ciljeva
- Podatke o vrstama i količinama proizvedenog otpada, odvojeno sakupljenog otpada, odlaganju komunalnog i biorazgradivog otpada te ostvarivanju ciljeva
- Podatke o postojećim i planiranim građevinama i uređajima za gospodarenje otpadom te statusu sanacije neusklađenih odlagališta i lokacija onečišćenih otpadom
- Podatke o lokacijama odbačenog otpada i njihovom uklanjanju
- Plan sprječavanja nastanka otpada uključujući izobrazno – informativne aktivnosti i akcije prikupljanja otpada
- Opće mjere za gospodarenje otpadom, opasnim otpadom i posebnim kategorijama otpada
- Mjere prikupljanja miješanog komunalnog otpada i biorazgradivog komunalnog otpada
- Mjere odvojenog prikupljanja otpadnog papira, metala, stakla i plastike te krupnog (glomaznog) komunalnog otpada
- Popis projekata važnih za provedbu odredbi plana
- Organizacijske aspekte, izvore i visinu financijskih sredstava za provedbu mjera gospodarenja otpadom
- Rokove i nositelje izvršenja plana

U sljedećoj tablici prikazani su ciljevi za gospodarenje otpadom koji se moraju dostići do 2022. godine.

Tablica 2. Ciljevi za gospodarenje otpadom koje je potrebno postići do 2022. godine u odnosu na 2015. godinu

Br.	Cilj		
1.	Unaprijediti sustav gospodarenja komunalnim otpadom	Cilj 1.1	**Smanjiti ukupnu količinu proizvedenog komunalnog otpada za 5%**
		Cilj 1.2	Odvojeno prikupiti 60% mase proizvedenog komunalnog otpada (prvenstveno papir, staklo, plastika, metal, biootpad i dr.)
		Cilj 1.3	Odvojeno prikupiti 40% mase proizvedenog biootpada koji je sastavni dio komunalnog otpada
		Cilj 1.4	**Odložiti na odlagališta manje od 25% mase proizvedenog komunalnog otpada**
2.	Unaprijediti sustav gospodarenja posebnim kategorijama otpada	Cilj 2.1	**Odvojeno prikupiti 75% mase proizvedenog građevnog otpada**
		Cilj 2.2	Uspostaviti sustav gospodarenja otpadnim **muljem iz uređaja za pročišćavanje** otpadnih voda
		Cilj 2.3	**Unaprijediti sustav gospodarenja otpadnom ambalažom**
		Cilj 2.4	Uspostaviti sustav gospodarenja morskim otpadom
		Cilj 2.5	Uspostaviti sustav gospodarenja otpadnim brodovima, podrtinama i potonulim stvarima na morskom dnu
		Cilj 2.6	Unaprijediti sustav gospodarenja ostalim posebnim kategorijama otpada
3.	Unaprijediti sustav gospodarenja opasnim otpadom		
4.	**Sanirati lokacije onečišćene otpadom**		
5.	Kontinuirano provoditi izobrazno-informativne aktivnosti		
6.	Unaprijediti informacijski sustav gospodarenja otpadom		
7.	Unaprijediti nadzor nad gospodarenjem otpadom		
8.	Unaprijediti upravne postupke u gospodarenju otpadom		

*Izvor: Plan gospodarenja otpadom Republike Hrvatske za razdoblje 2017. – 2022. godine

U sljedećoj tablici prikazane su mjere za ostvarivanje ciljeva navedenih u prethodnoj tablici koje se odnose za JLS.

Tablica 3. Mjere za ostvarivanje ciljeva za gospodarenje otpadom koje se odnose za JLS

Br.	Mjera	Opis
1.1.1	Mjere definirane Planom sprječavanja nastanka otpada	Mjere koje mogu utjecati na okvirne uvjete koji se odnose na stvaranje otpada: - Poticanje ponovnog korištenja materijala od rušenja - Organizacija informativno-edukativnih kampanja na temu sprječavanja nastanka otpada od hrane - Rad na unaprjeđenju sustava prikupljanja i obrade podataka o otpadu od hrane Mjere koje mogu utjecati na fazu proizvodnje i distribucije: - Promicanje održive gradnje - Uspostava sustava doniranja hrane Mjere koje mogu utjecati na fazu potrošnje i korištenja: - Organizacija komunikacijske kampanje za građane - Poticanje sprječavanja nastanka otpadnih plastičnih vrećica - Promicanje kućnog kompostiranja - Poticanje »zelene« i održive javne nabave - Poticanje razmjene i ponovne uporabe isluženih proizvoda
1.1.3	Kućno kompostiranje	Ova mjera uključuje: – nabavu i distribuciju kućnih kompostera – izradu edukacijsko informativnih materijala – organizaciju promidžbenih aktivnosti i radionica Obzirom da primjena kućnog kompostiranja ovisi o dostupnim površinama za korištenje proizvedenog komposta, prioritet za provođenje ove mjere su ruralna područja, odnosno predgrađa urbanih sredina s većim brojem samostalnih stambenih jedinica s okućnicom.
1.2.1	Nabava opreme, vozila i plovila za odvojeno prikupljanje papira, kartona, metala, plastike, stakla i tekstila	Ova mjera uključuje nabavu opreme, vozila i plovila za odvojeno prikupljanje papira, metala, plastike, stakla i tekstila Preporuča se ovu mjeru provoditi zajedno s mjerom 1.2.2. gdje god je to moguće kao cjeloviti projekt.
1.2.2	Izgradnja postrojenja za sortiranje odvojeno prikupljenog papira, kartona, metala, stakla, plastike i dr. (sortirnica)	Ova mjera uključuje izgradnju i opremanja novih, te po potrebi povećanje kapaciteta i unaprjeđenje tehnologije postojećih postrojenja za sortiranje odvojeno prikupljenog otpadnog papira, kartona, metala, stakla, plastike i dr.
1.2.3	Izgradnja reciklažnih dvorišta	Ova mjera uključuje: – izgradnju i opremanje reciklažnih dvorišta – provedbu izobrazno informativnih aktivnosti za lokalno stanovništvo – nabava mobilnih reciklažnih dvorišta
1.2.4	Uvođenje naplate prikupljanja i obrade miješanog i biorazgradivog komunalnog otpada po količini	Ova mjera uključuje: – obračun naplate javne usluge prikupljanja miješanog i biorazgradivog komunalnog otpada na način da se korisnika javne usluge potiče na odvajanje otpada, odnosno na smanjenje količine proizvedenog otpada.
1.3.2	Nabava opreme i vozila za odvojeno prikupljanje biootpada	Ova mjera uključuje nabavu opreme i vozila za odvojeno prikupljanje biootpada. Preporuča se provoditi ovu mjeru zajedno s mjerom 1.3.3. gdje je to moguće kao cjeloviti projekt.
1.3.3	Izgradnja postrojenja za biološku obradu odvojeno prikupljenog biootpada	Ova mjera uključuje izgradnju i opremanje novih, te povećanje kapaciteta i unaprjeđenje tehnologije postojećih postrojenja za biološku obradu odvojeno prikupljenog biootpada aerobnim ili anaerobnim postupcima.
1.4.2	Praćenje udjela biorazgradivog otpada u miješanom komunalnom otpadu	Mjera uključuje redovite analize sastava miješanog komunalnom otpadu za potrebe praćenja ciljeva i određivanja udjela biorazgradive komponente u otpadu.
2.1.2	Izgradnja i opremanje reciklažnih dvorišta za građevni otpad	Ova mjere uključuje:

Br.	Mjera	Opis
		– izgradnju i opremanja novih te povećanje kapaciteta postojećih (može uključivati i mobilno postrojenje za recikliranje građevnog otpada) – unaprjeđenje tehnologije postojećih reciklažnih dvorišta za građevni otpada
2.2.2	Uspostaviti sustav gospodarenja muljem	Mjera uključuje izgradnju građevina i uređaja za obradu mulja sa svrhom pripreme mulja za primjenu sukladno traženim kriterijima koje mulj mora zadovoljiti za korištenje na planiranim površnima. Građevine uključuju kompostišta, digestore te uređaje za miješanje s drugim materijalima radi proizvodnje specifičnih proizvoda (npr. pepeo iz ložišta biomase).
2.4.3	Interventno prikupljanje i zbrinjavanje morskog otpada	Mjera uključuje izradu protokola za slučaj iznenadnog onečišćenja morskim otpadom s pregledom nadležnosti i postupovnih procedura.
2.6.2	Izrada Studije procjene količine otpada koji sadrži azbest po županijama	Ova mjera uključuje izradu Studije procjene količine otpada koji sadrži azbest po županijama, a za koji se procjenjuje da će nastati u ovom planskom razdoblju.
2.6.3	Izgradnja odlagališnih ploha za odlaganje građevnog otpada koji sadrži azbest	Ova mjera uključuje izgradnju ploha za odlaganje građevnog otpada koji sadrži azbest.
4.1.	Izrada Plana zatvaranja odlagališta neopasnog otpada	U sklopu ove mjere izraditi će se Plan zatvaranja odlagališta neopasnog otpada za područje svake županije na temelju postojećih raspoloživih kapaciteta i drugih relevantnih kriterija, a koji će uključiti i daljnje odlaganje otpada nakon 31.12.2018. godine na usklađena odlagališta.
4.2.	Sanacija odlagališta neopasnog otpada	Ova mjera uključuje sanacije odlagališta neopasnog otpada.
4.5.	Sanacija lokacija onečišćenih otpadom odbačenim u okoliš	Ova mjera uključuje uklanjanje otpada odbačenog u okoliš, uključujući speleološke objekte te sprječavanje ponovnog odbacivanja otpada na tim lokacijama.
5.2	Provedba aktivnosti predviđenih Programom izobrazno-informativnih aktivnosti o održivom gospodarenju otpadom	Ova mjera uključuje provođenje svih aktivnosti definiranih Programom izobrazno-informativnih aktivnosti o održivom gospodarenju otpadom.
7.1	Izobrazba svih sudionika uključenih u nadzor gospodarenja otpadom	Ova mjera uključuje izobrazbu djelatnika službi za komunalno redarstvo JLS i inspektore zaštite okoliša.

*Izvor: Plan gospodarenja otpadom Republike Hrvatske za razdoblje 2017. – 2022. godine

Plan gospodarenja otpadom **Općine Jasenice izrađen je sukladno Zakonu o održivom** gospodarenju otpadom (NN br. 94/13).

Plan gospodarenja otpadom **Općine** donosi **općinsko vijeće, uz prethodnu suglasnost upravnog tijela jedinice područne (regionalne) samouprave nadležnog za poslove zaštite okoliša.**

Stavkom 3. **članka** 173. Zakona o gospodarenju otpadom (NN br. 84/2021) propisano je da je **izvršno tijelo jedinice lokalne samouprave dužno dostaviti godišnje izvješće o provedbi Plana za prethodnu kalendarsku godinu jedinici područne (regionalne) samouprave i objaviti ga u** svom **službenom glasilu do 31. ožujka tekuće godine.**

5 ANALIZA, OCJENA STANJA I POTREBA U GOSPODARENJU OTPADOM NA PODRUČJU OPĆINE JASENICE UKLJUČUJUĆI OSTVARIVANJE CILJEVA

Komunalna tvrtka i odlagalište otpada

Općina Jasenice za zbrinjavanje komunalnog, glomaznog i građevinskog otpada koristi usluge komunalnog poduzeća Čistoća d.o.o. iz Zadra.

Komunalnu djelatnost skupljanja i odlaganja komunalnog otpada na odlagalište Diklo u Zadru obavlja poduzeće Čistoća d.o.o. iz Zadra. Prikupljanjem otpada obuhvaćeno je čitavo stanovništvo.

Posude za otpad (120 l i 240 l - 2475 komada) su podijeljene kućanstvima dok su spremnici (1100 l – 15 kom) najčešće smješteni na javnim površinama gdje postoji potreba za odlaganjem veće količine otpada primjerice na groblja i slično.

Vozila za odvojeno prikupljanje otpada

U sljedećoj tablici su prikazana vozila za odvojeno prikupljanje otpada komunalne tvrtke Čistoća d.o.o. Zadar

Tablica 4. Vozni park u komunalnoj tvrtki Čistoća d.o.o. Zadar

Naziv i adresa komunalne tvrtke	Broj vozila i vrsta
ČISTOĆA d.o.o. Zadar Stjepana Radića 33 23000 Zadar	1. **Autosmećarke** – 50 komada 2. **Autopodizači** – 14 komada 3. Kiperi/grajferi – 11 komada 4. Abrolkiper – 3 komada 5. **Usisavači javno prometnih površina** – 10 komada 6. **Peračice ulica** – 5 komada 7. **Čistilice** – 5 komada 8. Vozilo za pranje kontejnera – 2 komada 9. Dostavna vozila – 18 komada 10. Motocikli/tricikli – 6 komada 11. Radna vozila (traktori, freze, prikolice) – 22 komada

** Izvor: Čistoća d.o.o. Zadar*

Oprema za odvojeno prikupljanje otpada

Na razini Općine Jasenice odvojeno sakupljanje otpada se provodi djelomično. Postavljeni su zeleni otoci sa spremnicima za odvojeno prikupljanje papira, plastike, stakla, tekstila i metala.

Čistoća d.o.o. Zadar organizirano sakuplja papir i ambalažni otpad od ostalih polimera (plastike) iz domaćinstava pomoću namjenskih vreća (žutih za plastiku i plavih za papir), svaki drugi utorak u mjesecu.

U reciklažnom dvorištu odlagališta otpada u Diklu građani mogu odložiti papir, met ambalažu (limenke), staklenu ambalažu koja nije u sustavu povratne naknade, glomazni otpad, električni i elektronički otpad, metale, građevinski otpad, staro motorno ulje, zauljene krpe i kante, otpadna maziva ulja i otpadna jestiva ulja. Opasni otpad se odvojeno sakuplja u sklopu mobilnog reciklažnog dvorišta koji se postavlja od strane Čistoće d.o.o. Zadar u svakom naselju na području Općine Jasenice prema unaprijed utvrđenom rasporedu.

Tablica 5. Lokacije zelenih otoka na području Općine Jasenice

Redni broj	Lokacija	Vrsta otpada i broj spremnika
1.	Ulica G.Šuška (pokraj TZ Maslenica)	PET ambalaža, otpadni karton i papir, metalna ambalaža, staklo, tekstil
2.	Rovanjska Ulica Velebitska	PET ambalaža, otpadni karton i papir, metalna ambalaža, staklo, tekstil

Reciklažno dvorište i mobilno reciklažno dvorište

Na području Općine Jasenice nema u planu izgradnje reciklažnog dvorišta.
Usluga mobilnog reciklažnog dvorišta osigurana je od strane Čistoće d.o.o. Zadar u naseljima Maslenica i Rovanjska na području Općine Jasenice prema unaprijed utvrđenom rasporedu.

Reciklažno dvorište za građevinski otpad

Prostornim planom uređenja Općine Jasenice određena je lokacija za sanaciju nekadašnjeg odlagališta „Dračevac" i izgradnju reciklažnog dvorišta za građevni otpad na lokaciji Dračevac.

Sortirnica

Općina Jasenice nema u planu izgradnju sortirnice.

Kompostane

Izgradnja kompostane na području Općine Jasenice nije u planu.

Bioplinsko postrojenje

Na području Općine nije u planu izgradnja bioplinskog postrojenja.

Građevina za gospodarenje muljem iz uređaja za pročišćavanje otpadnih voda

Na području Općine nije u planu izgradnja građevine za gospodarenje muljem iz uređaja za pročišćavanje otpadnih voda budući da se određene količine sukladno dozvoli mogu odložiti na odlagalište.

Kućno kompostiranje

Na lokaciji **Ulica Gojka Šuškapar puta godišnje se postavlja kontejner od 7 m**^{3} za biootpad. **Otpad od hrane, jestiva ulja i masti po ugostiteljskim objektima kupi Čistoća d.o.o. Zadar**. Na **kućnom pragu nema odvojenog sakupljanja biootpada putem spremnika. Dio stanovništva** skupa biootpad putem vrtnih kompostera.

Cjenik javne usluge prikupljanja miješanog komunalnog otpada i uvođenje stimulativnih poticaja

U 2018. godini je donesena **Odluka o načinu pružanja javne usluge prikupljanja miješanog komunalnog otpada i biorazgradivog komunalnog otpada na području Općine Jasenice** , prema kojoj je **kriterij količine utvrđen prema zaduženom volumenu spremnika te broju pražnjenja** spremnika.

Ne planira se **uvođenje stimulativnih poticaja,** odnosno, popusta na cijenu prikupljanja **komunalnog otpada za one skupine korisnika koji dostižu odgovarajuće ciljeve** u odvojenom prikupljanju otpada.

Informatički sustav evidencije količine i vrste otpada

Ne provodi se evidencija predanog otpada **na kućnom pragu** od strane stanovnika **Općine** Jasenice.

Služba komunalnog redarstva

U službi komunalnog redarstva se nalaze 1 komunalni redar i 1 komunalni izvidnik i trenutno **nije u planu zapošljavanje novih ljudi.**

Sanacija lokacija onečišćenih nepropisno odbačenim otpadom

Na području Općine Jasenice postoje površine onečišćene neodgovarajućim i nekontroliranim odlaganjem različitih vrsta otpada tzv. „divlja" odlagališta otpada.

1. Jasenice – rudokopi (cca 200 m^3 razno odbačenog otpada)

Informativne aktivnosti

Na području Općine u 2021. godini nisu se provodile informativne aktivnosti u vezi gospodarenja otpadom.

Također su izrađeni letci o gospodarenju otpadom koji su podijeljeni građanima.

Eko – akcije

Na području Općine u 2021. godini provela se „Zelena čistka" u kojemu su mještani i zaposlenici Općine Jasenice prikupljali otpad iz prirode.

6 PODACI O VRSTAMA I KOLIČINAMA PROIZVEDENOG OTPADA, ODVOJENO SAKUPLJENOG OTPADA, ODLAGANJU KOMUNALNOG I BIORAZGRADIVOG OTPADA TE OSTVARIVANJU CILJEVA NA PODRUČJU OPĆINE JASENICE

Sustav organiziranog načina prikupljanja, odvoza i odlaganja otpada uspostavljen je na cjelokupnom području Općine. Odvozom otpada obuhvaćena su sva naselja u Općini. Prema podacima popisa stanovništva iz 2021. godine, u Općini živi ukupno 1.337 stanovnika.
Odvoz otpada vrši komunalna tvrtka Čistoća d.o.o. Zadar.
Tijekom 2021. godine Općina Jasenice na odlagalištu Diklo odložio je 675.05 t mješovitog komunalnog otpada.

Tablica 6. Podaci o vrstama i količinama proizvedenog i odvojeno prikupljenog otpada u 2021. godini

Redni broj	Područje sa kojeg je otpad skupljen (općina/grad)	Broj stanovnika obuhvaćen skupljanjem	Ključni broj otpada	Naziv otpada	Ukupno sakupljeno (preuzeto u tekućoj godini), t
1.	Općina Jasenice	1.337	150101	Ambalaža od papira i kartona	/
2.	Općina Jasenice	1.337	150102	Ambalaža od plastike	2,39

Redni broj	Područje sa kojeg je otpad skupljen (općina/grad)	Broj stanovnika obuhvaćen skupljanjem	Ključni broj otpada	Naziv otpada	Ukupno sakupljeno (preuzeto u tekućoj godini), t
3.	Općina Jasenice	1.337	150104	Metalna ambalaža	/
4.	Općina Jasenice	1.337	150107	Staklena ambalaža	/
5.	Općina Jasenice	1.337	200101	Papir i karton	0,2
6.	Općina Jasenice	1.337	200102	Staklo	/
7.	Općina Jasenice	1.337	200110	Odjeća	/
8.	Općina Jasenice	1.337	200111	Tekstil	0,062
9.	Općina Jasenice	1.337	200125	Jestiva ulja	/
10.	Općina Jasenice	1.337	200135	Odbačena el. I elektronička oprema koja sadrži opasne komponente	/
11.	Općina Jasenice	1.337	200139	Plastika	/
12.	Općina Jasenice	1.337	200140	Metali	/
13.	Općina Jasenice	1.337	200201	Biorazgradivi otpad	/
14.	Općina Jasenice	1.337	200307	Glomazni otpad	6,28
15.	Općina Jasenice	1.337	200301	Miješani komunalni otpad	675,05

Izvor: Općina Jasenice

Prethodno navedeni podaci o količinama selektivno sakupljenog otpada odnose se isključivo na podatke o Čistoći d.o.o. Zadar, ne i na količine otpada (papir, karton, plastika, metal, staklo) trgovačkih društava. Tijekom izrade ovog dokumenta nisu bili dostavljeni podaci o njihovim količinama.

Tijekom turističke sezone povećava se broj turista te time i količine nastalog otpada te će se stoga na području Općine proizvesti i skupiti više komunalnog otpada nego u periodu van sezone.

Na području Općine nema odlagališta otpada.

U 2021. godini Općina je ostvario sljedeće ciljeve:

- prikupljanje miješanog komunalnog otpada sa cijelog područja Općine

- prikupljanje otpadnog papira i plastike u tipiziranim vrećicama na kućnom pragu

- uspostava mobilnog reciklažnog dvorišta U naseljima Maslenica i Rovanjska

- postavljen kontenjer za glomazni otpad

- odvoz glomaznog otpada po pozivu korisnika

- postavljeni su zeleni zeleni otoci za odvojeno prikupljanje otpadnog papira, plastike, stakla, metala i tekstila

- provedba godišnje informativne aktivnosti u svezi gospodarenja otpadom

- uspostavljen sustav za zaprimanje obavijesti o nepropisno odbačenom otpadu

- zatražena je registracija za uspostavljen sustav evidentiranja lokacija odbačenog otpada – ELLO sustav

- podjela spremnika za odvojeno prikupljanje reciklabilnog otpada

7 PODACI O POSTOJEĆIM I PLANIRANIM GRAĐEVINAMA I UREĐAJIMA ZA GOSPODARENJE OTPADOM TE STATUS SANACIJE NEUSKLAĐENIH ODLAGALIŠTA I LOKACIJA ONEČIŠĆENIH OTPADOM

Na području Općine postoji odlagališta otpada „Dračevac" ali nije u službenoj upotrebi..

8 PODACI O LOKACIJAMA ODBAČENOG OTPADA I NJIHOVOM UKLANJANJU

Na području Općine Jasenice uspostavljen je sustav evidentiranja lokacija odbačenog otpada. Uspostavljen je sustav za zaprimanje obavijesti o nepropisno odbačenom otpadu. Provodi se redoviti godišnji nadzor područja jedinice lokalne samouprave radi utvrđivanja postojanja odbačenog otpada, a posebno lokacija na kojima je u prethodne dvije godine evidentirano postojanje odbačenog otpada.

Na području Općine Jasenice postoje površine onečišćene neodgovarajućim i nekontroliranim odlaganjem različitih vrsta otpada tzv. „divlja" odlagališta otpada, i to na lokacijama; Topla Torina u Maslenici; Duge njive u Rovanjskoj, Jasenice. Divlja odlagališta nalaze sa na privatnim površinama.

9 MJERE POTREBNE ZA OSTVARENJE CILJEVA SMANJIVANJA ILI SPRJEČAVANJA NASTANKA OTPADA, UKLJUČUJUĆI IZOBRAZNO-INFORMATIVNE AKTIVNOSTI I AKCIJE PRIKUPLJANJA OTPADA

Mjere za ostvarivanje ciljeva smanjivanja ili sprječavanja nastanka otpada još uvijek nisu prisutne u zadovoljavajućem obujmu u postojećem sustavu gospodarenja otpadom Općine. Najznačajniju prepreku smanjenju nastajanja otpada predstavlja relativno niska svijest stanovništva o otpadu kao problemu.

Da bi se uspješno provele mjere za smanjivanje i/ili spriječavanje nastanka otpada kao i ostale mjere potrebne za uspješnu provedbu sustava gospodarenja otpadom potrebno je kontinuirano educirati stanovništvo.

JLS dužna je o svom trošku, na odgovarajući način osigurati godišnje provedbu izobrazno-informativnih aktivnosti u vezi gospodarenja otpadom na svojem području, a osobito javne tribine, informativne publikacije o gospodarenju otpadom i objavu specijaliziranih priloga u medijima kao što su televizija i radio.

Pravna i fizička osoba – obrtnik može, u suradnji s osobom koja posjeduje važeću dozvolu za gospodarenje vrstom otpada, koja će se prikupljati akcijom, organizirati akciju prikupljanja određenog otpada u svrhu provedbe sportskog, edukativnog, ekološkog ili humanitarnog sadržaja ukoliko je ishodila suglasnost nadležnog upravnog odjela jedinice lokalne samouprave.

Nadležni upravni odjel dužan je dostaviti izvješće o provedenim akcijama na svojem području Ministarstvu gospodarstva i održivog razvoja do 31. ožujka, tekuće godine za prethodnu kalendarsku godinu.

Na području Općine Jasenice u 2021. godini provela se akcija „Zelena čistka" te su mještani i zaposlenici Općine Jasenice prikupljali odbačeni otpad iz prirode.

10 OPĆE MJERE ZA GOSPODARENJE OTPADOM, OPASNIM OTPADOM I POSEBNIM KATEGORIJAMA OTPADA

Prema Zakonu o gospodarenju otpadom (NN br. 84/21), izvršno tijelo jedinice lokalne samouprave dužno je

1. Osigurati odvojeno prikupljanje otpadnog papira i kartona, stakla, metala, plastike, biootpada, drva, tekstila, ambalaže, električne i elektroničke opreme, baterija i akumulatora i glomaznog otpada, uključujući otpadne madrace i namještaj na način da osigura:

- funkcioniranje jednog ili više reciklažnih dvorišta odnosno mobilne jedinice na svom području

- osigurati dostupnost mobilnog reciklažnog dvorišta najmanje jednom svakih devedeset dana u naseljima grada u kojima se ne nalazi reciklažno dvorište
- uslugu prijevoza glomaznog komunalnog otpada na zahtjev korisnika usluge.

2. Osigurati obavljanje javne usluge sakupljanja komunalnog otpada putem spremnika od pojedinog korisnika koja uključuje prikupljanje: miješanog komunalnog otpada, biootpada, reciklabilnog komunalnog otpada

3. Na svojim mrežnim stranicama objaviti i ažurno održavati informacije o lokacijama mobilnih i reciklažnih dvorišta po naseljima i lokacijama spremnika za odvojeno sakupljanje komunalnog otpada postavljenih na javnoj površini.

4. Osigurati nadzor nad primjenom ZGO i propisa donesenih na temelju ZGO u dijelu koji se odnosi na javnu uslugu sakupljanja komunalnog otpada, spaljivanje otpada od strane fizičkih osoba te na nepropisno skladištenje, ostavljanje, odbacivanja ili odlaganje otpada od strane fizičke osobe ili nepoznatih osoba protivno ZGO od strane osoba koje obavljaju poslove službe nadležne za komunalni red JLS, ako u ZGO nije određeno drukčije.

U sljedećoj tablici prikazane su opće mjere za gospodarenje otpadom, opasnim otpadom i posebnim kategorijama otpada koje su se provele u 2021. godini.

Tablica 7. Opće mjere za gospodarenje otpadom, opasnim otpadom i posebnim kategorijama otpada koje su se provele u 2021. godini na području JLS

Redni broj	Mjera gospodarenja otpadom	Troškovi provedbe mjere u kunama	Financiranje iz proračuna JLS	Financiranje iz sredstava FZOEU	Drugi način financiranja
1.	Osiguravanje mobilnog reciklažnog dvorišta	ČISTOĆA ZADAR – BEZ NAKNADE		-	-
2.	Odvoz glomaznog komunalnog otpada na zahtjev korisnika usluge	ČISTOĆA ZADAR			

11 MJERE PRIKUPLJANJA MIJEŠANOG KOMUNALNOG OTPADA I BIORAZGRADIVOG KOMUNALNOG OTPADA, TE MJERE ODVOJENOG PRIKUPLJANJA OTPADNOG PAPIRA, METALA, STAKLA I PLASTIKE TE KRUPNOG (GLOMAZNOG) KOMUNALNOG OTPADA

Prikupljanjem miješanog komunalnog otpada i prikupljanjem biorazgradivog komunalnog otpada smatra se prikupljanje tog otpada na području pružanja usluge putem spremnika od pojedinih korisnika i prijevoz tog otpada do ovlaštene osobe za obradu tog otpada.

Prikupljanjem otpada obuhvaćeno je čitavo stanovništvo. Stanovništvu su podijeljeni spremnici za odvojeno prikupljanje reciklabilnog otpada

Selektivno sakupljanje otpada

Na području Općine Jasenice par puta godišnje se postavlja kontejner od 7 m 3 za biootpad na lokaciji Ulica Gojka Šuška u naselju Maslenica i Velebitska ulica u naselju Rovanjska. Otpad od hrane, jestiva ulja i masti po ugostiteljskim objektima kupi Čistoća d.o.o. Zadar.

Općina Jasenice osigurao je funkcioniranje više lokacije na području Općine sa postavljenim spremnicima na javnim površinama za odvojeno prikupljanje otpada.

Općina Jasenice osigurao je mobilno reciklažno dvorište.

12 POPIS PROJEKATA VAŽNIH ZA PROVEDBU ODREDBI PLANA, ORGANIZACIJSKI ASPEKTI, IZVORI I VISINA FINANCIJSKIH SREDSTAVA ZA PROVEDBU MJERA GOSPODARENJA OTPADOM

Provedeni projekti kroz prethodnu godinu koji su važni za provedbu odredbi PGO-a navedeni su u sljedećoj tablici.

Tablica 8. Provedeni projekti kroz prethodnu godinu koji su **važni za provedbu odredbi Plana**

Redni broj	Naziv provedenog projekta	Utrošena financijska sredstva (kn)	Izvor financijskih sredstava
1.	Informativne aktivnosti u svezi gospodarenja otpadom – javna tribina i promidžbeni letci		
2.	Odvoz otpada		Općina Jasenice

Redni broj	Naziv provedenog projekta	Utrošena financijska sredstva (kn)	Izvor financijskih sredstava
3.	Mobilno reciklažno dvorište	ČISTOĆA ZADAR – BEZ NAKNADE	Općina Jasenice

13 ROKOVI I NOSITELJI IZVRŠENJA PLANA

U nastavku je navedeno što je predviđeno Planom gospodarenja otpadom za prethodnu godinu i što je od toga izvršeno.

Tablica 9. Popis mjera predviđenih Planom gospodarenja otpadom za 2021. godinu

Redni broj	Predviđeno PGO za 2021. godinu	Izvršeno DA/NE/DJELOMIČNO
1.	Informativne aktivnosti	djelomično
2.	Akcija prikupljanja otpada	da
3.	Izobrazba svih sudionika uključenih u nadzor gospodarenja otpadom	djelomično

14 ZAKLJUČAK

Općina mora biti nositelj i pokretač svih mjera predloženih Planom te je odgovoran za učinkovitost provedbe Plana gospodarenja otpadom Republike Hrvatske na svom području.

Zbrinjavanje komunalnog otpada, a i otpada posebnih kategorija, nedovoljno je riješeno te je potrebno uspostaviti organizirani sustav **PREVENCIJE - IZBJEGAVANJA - ADEKVATNE OBRADE I ZBRINJAVANJA.**

Tijekom postupanja s otpadom, treba primijeniti odgovarajuću hijerarhiju. U svrhu sprječavanja nastanka otpada te primjene propisa i politike gospodarenja otpadom primjenjuje se red prvenstva gospodarenja otpadom, i to kako slijedi:

- sprječavanje nastanka otpada,
- priprema za ponovnu uporabu,
- recikliranje,
- drugi postupci oporabe npr. energetska oporaba,
- zbrinjavanje otpada.

Osnovni cilj je uspostaviti cjeloviti sustav gospodarenja otpadom što podrazumijeva potpuni nadzor toka otpada od mjesta njegovog nastanka do mjesta konačnog zbrinjavanja.

Na razini Općine provodi se odvojeno sakupljanje otpada, a postavljanjem mobilnog reciklažnog dvorišta uspostavit će se sustav odvojenog sakupljanja otpada te na taj način iz ukupne mase komunalnog otpada izdvojiti posebne vrste otpada tj. oni iskoristivi materijali koji se dalje mogu plasirati kao vrijedne sirovine za stvaranje novih proizvoda ili proizvodnju energije.

Cilj je smanjiti ukupnu količinu otpada koji predstavlja veliki ekološki problem jer ugrožava kakvoću podzemnih voda, tla i okolnog zraka ukoliko se odloži na odlagalište. Istovremeno, taj odbačeni otpad je izvor ekonomskog interesa pravnoj osobi ovlaštenoj za gospodarenje otpadom koja ga zbrinjava na legalan i ekološki prihvatljiv način rasterećući prirodne resurse Općine.

Glavnu ulogu u uređenom cjelovitom sustavu gospodarenja komunalnim otpadom ima odvojeno prikupljanje korisnih komponenti na mjestu nastanka i njihova oporaba. Na taj način se izravno utječe na izbjegavanje i smanjenje količina komunalnog otpada.
Mjesta nastanka komunalnog otpada su uglavnom domaćinstva, te javne i uslužne djelatnosti u kojima nastaju znatne količine tzv. opasnih materijala.

KLASA: 351-01/22-01/01
URBROJ: 2158-21-02/1-22-01

OPĆINA KALI

Jedinstveni upravni odjel

KLASA: 351-01/22-01/1

URBROJ: 2198-14-2-22-2

Kali, dana 24.03.2022. godine

Temeljem članka 173. stavka 3. Zakona o gospodarenju otpadom (Narodne Nobvine br.: 84/21) i članka 46. Statuta Općine Kali (Službeni Glasnik Općine Kali br.: 3/21) Općinski načelnik Općine Kali podnosi slijedeće:

IZVJEŠĆE

o provedbi Plana gospodarenja otpadom

Općine Kali

za 2021. godinu

Sadržaj

1.	*UVOD*	*3*
2.	*OBVEZE JEDINICE LOKALNE SAMOUPRAVE*	*6*
3.	*DOKUMENTI PROSTORNOG UREĐENJA OPĆINE KALI*	*7*
4.	*PLAN GOSPODARENJA OTPADOM OPĆINE KALI*	*8*
5.	*ANALIZA, OCJENA STANJA I POTREBA U GOSPODARENJU OTPADOM NA PODRUČJU OPĆINE KALI, UKLJUČUJUĆI OSTVARIVANJE CILJEVA*	*11*
6.	*PODACI O VRSTAMA I KOLIČINAMA PROIZVEDENOG OTPADA, ODVOJENO SAKUPLJENOG OTPADA, ODLAGANJU KOMUNALNOG I BIORAZGRADIVOG OTPADA TE OSTVARIVANJU CILJEVA NA PODRUČJU OPĆINE KALI*	*14*
7.	*PODACI O POSTOJEĆIM I PLANIRANIM GRAĐEVINAMA I UREĐAJIMA ZA GOSPODARENJE OTPADOM TE STATUS SANACIJE NEUSKLAĐENIH ODLAGALIŠTA I LOKACIJA ONEČIŠĆENIH OTPADOM*	*15*
8.	*PODACI O LOKACIJAMA ODBAČENOG OTPADA I NJIHOVOM UKLANJANJU*	*16*
9.	*MJERE POTREBNE ZA OSTVARENJE CILJEVA SMANJIVANJA ILI SPRJEČAVANJA NASTANKA OTPADA, UKLJUČUJUĆI IZOBRAZNO-INFORMATIVNE AKTIVNOSTI I AKCIJE PRIKUPLJANJA OTPADA,*	*17*
10.	*OPĆE MJERE ZA GOSPODARENJE OTPADOM, OPASNIM OTPADOM I POSEBNIM KATEGORIJAMA OTPADA*	*18*
11.	*MJERE PRIKUPLJANJA MIJEŠANOG KOMUNALNOG OTPADA I BIORAZGRADIVOG KOMUNALNOG OTPADA, TE MJERE ODVOJENOG PRIKUPLJANJA OTPADNOG PAPIRA, METALA, STAKLA I PLASTIKE TE KRUPNOG (GLOMAZNOG) KOMUNALNOG OTPADA*	*19*
12.	*POPIS PROJEKATA VAŽNIH ZA PROVEDBU ODREDBI PLANA, ORGANIZACIJSKI ASPEKTI, IZVORI I VISINA FINANCIJSKIH SREDSTAVA ZA PROVEDBU MJERA GOSPODARENJA OTPADOM*	*21*
13.	*ROKOVI I NOSITELJI IZVRŠENJA PLANA*	*22*
14.	*ZAKLJUČAK*	*23*

1. UVOD

Područje Općine Kali nalazi se u sastavu Zadarske županije, na južnom dijelu otoka Ugljana. Područje Općine Kali obuhvaća prostor od 9,40 km^2 na kopnu s pripadajućim dijelomakvatorija Zadarskog kanala i akvatorija između otoka Ugljana i otoka Iža. Općina Kali graniči sa Općinama Preko i Kukljica. Od Zadra – administrativnog središta županije, udaljena je cca 5,0 km i povezana trajektnom lukom Preko.

Slika 1. Smještaj Općine Kali u Zadarskoj županiji

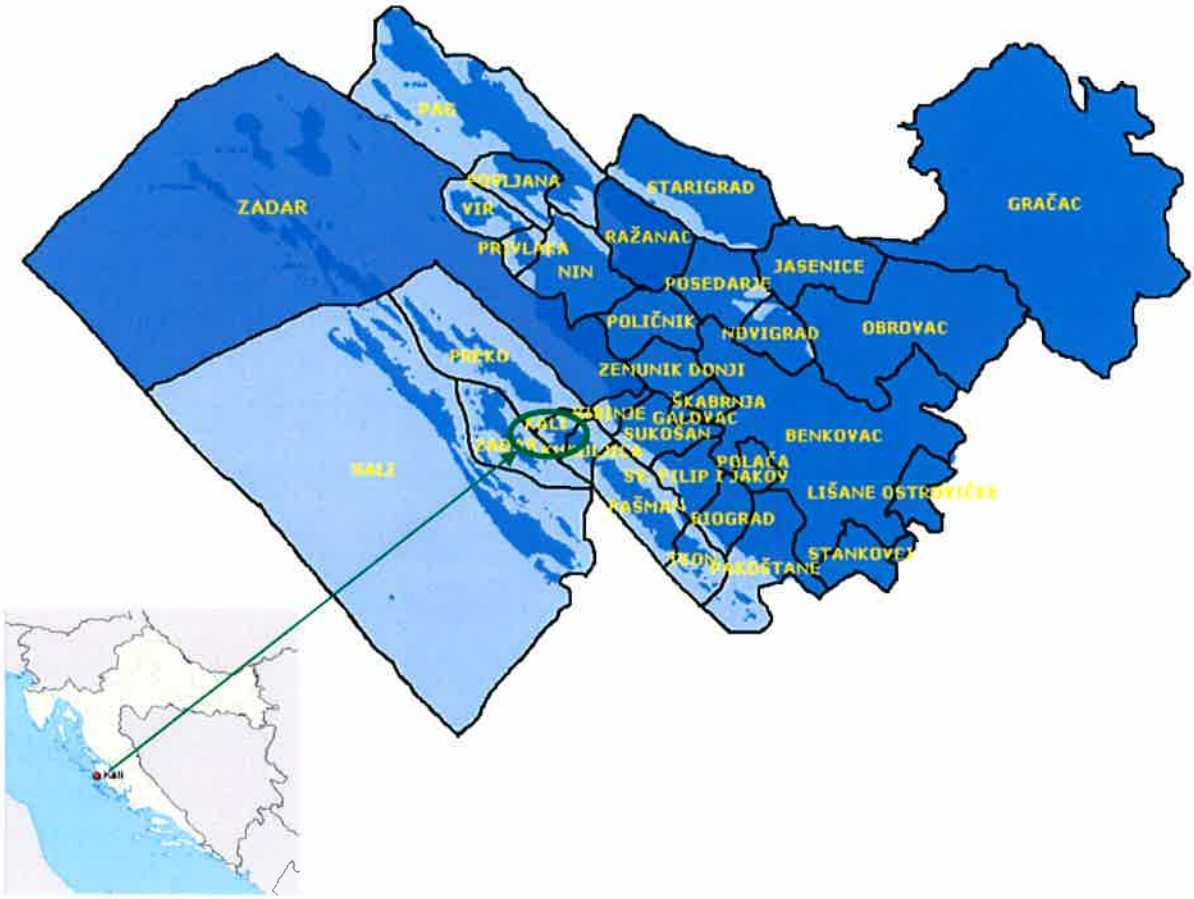

Općinu Kali čini jedno, istoimeno naselje Kali. Staru jezgru mjesta čini naselje između uvala Mul i Batalaža okrenutih prema Zadru, dok se noviji dio mjesta pruža prema uvali Mala Lamjana okrenutoj prema Kornatima na južnom dijelu. Gospodarski je važna i uvala Vela Lamjana u kojoj se nalazi istoimena ribarska luka i gospodarska zona.

Prema posljednjem popisu stanovništva, 2011. godine, na području Općine Kali živjelo je 1.638 stanovnika u 640 kućanstava, dok je prema popisu stanovništva 2001. godine na području Općine živio 1.731 stanovnika.

Stanovništvo pretežno živi od ribarstva koje u Kalima ima veoma dugu tradiciju i po kojem je mjesto najviše i poznato. Nakon višestoljetnog iskustva u malom ribolovu, Kaljani su od 1920-ih godina počeli prelaziti na veće ribarske brodove, od 1960-ih počeli s tunolovom na Pacifiku, a danas u Kalima postoji dobro opremljena ribarska flota. Uz ribarstvo razvijena je marikultura (kavezni uzgoj tuna, uzgoj bijele ribe), te prerada plave ribe. Druge važne gospodarske djelatnosti su poljoprivreda – ponajviše maslinarstvo, sektor turizma kojeg čine privatni iznajmljivači apartmana i ugostitelji, te trgovina i uslužne djelatnosti.

Na području Općine Kali, prikupljanje i odvoz komunalnog otpada obavlja tvrtka ČISTOĆA d.o.o. Zadar, trgovačko društvo čiji su predmet poslovanja sljedeće djelatnosti:

- održavanje čistoće
- odlaganje komunalnog otpada
- trgovina na veliko ostacima i otpadom
- tehničko ispitivanje i analiza
- postupanje s opasnim otpadom
- skupljanje otpada za potrebe drugih
- prijevoz opasnog i neopasnog otpada za potrebe drugih
- posredovanje u organiziranju oporabe ili zbrinjavanja otpada u ime drugih
- skupljanje, oporaba ili zbrinjavanje (obrada, odlaganje, i drugi način zbrinjavanja otpada),odnosno djelatnost gospodarenja posebnim kategorijama otpada
- skladištenje opasnog i neopasnog otpada
- stručni poslovi zaštite okoliša
- čišćenje snijega i leda s javno prometnih površina, uključujući i posipanje soli

Trgovačko društvo Čistoća d.o.o., Stjepana Radića 33, Zadar imenovana je Davateljem javne usluge prikupljanja miješanog komunalnog otpada i biorazgradivog komunalnog otpada na području Općine Kali, prema Članku 5. Odluke o načinu pružanja javne usluge prikupljanja miješanog komunalnog otpada i biorazgradivog komunalnog otpada na području Općine Kali (Službeni glasnik Općine Kali br. 3/2020).

U 2021. godini Čistoća d.o.o. Zadar raspolagala je adekvatnim sustavom transportnih jedinica za sakupljanje i prijevoz otpada do odlagališta „Diklo“ (koje se nalazi na administrativnom području grada Zadra), a koji je prilagođen uspostavljenom sustavu prikupljanja putem

postavljenih posuda i kontejnera. Isti omogućava da se sakupljeni otpad transportira na siguran način do lokacije za trajno deponiranje.

Sakupljanje otpada sa područja Općine Kali uvjetovano je postojećim stanjem u prostoru tj. širinom ulica koje u pretežitom dijelu naselja ne omogućavaju upotrebu standardnih vozila za prikupljanje otpada (autosmećari veće zapremine). Iz navedenog se razloga koristi više vrsta vozila različitih zapremina i dimenzija, što svakako povećava troškove cjelokupnog postupka prikupljanja, odvoza i zbrinjavanja otpada.

Na temelju članka 21. stavka 4. Zakona o održivom gospodarenju otpadom ("Narodne Novine" broj 94/13 i 73/17) i članka 32. Statuta Općine Kali („Službeni glasnik Općine Kali br.: 2/13, 6/14, 1/18), po **prethodnoj suglasnosti** Upravnog odjela za prostorno uređenje zaštitu okoliša i komunalne poslove Zadarske županije (KLASA: 351-02/18-1/69; URBROJ: 2198/1-07/8-18-2) od 7. lipnja 2018. godine, Općinsko vijeće Općine Kali, na 9. sjednici održane dana 21.08. 2018. godine, donijelo je ODLUKU o donošenju Plana gospodarenja otpadom Općine Kali za razdoblje 2017. – 2022. godine, objavljen u Službenom glasniku Općine Kali, broj 7/2018.

Stavkom 1. članka 20. Zakona o održivom gospodarenju otpadom (Narodne novine broj 94/13., 73/17., 14/19. i 98/19.) bilo je propisano da jedinica lokalne samouprave dostavlja godišnje izvješće o provedbi Plana gospodarenja otpadom jedinici područne (regionalne) samouprave do 31. ožujka tekuće godine za prethodnu kalendarsku godinu i objavljuje ga u svom službenom glasilu do 31. ožujka tekuće godine.

Člankom 174. Zakona o održivom gospodarenju otpadom (Narodne novine broj 94/13.i 73/17.) propisano je da postojeći županijski, gradski i općinski planovi gospodarenja otpadom koji su doneseni na temelju Zakona o otpadu (Narodne novine broj 178/04., 111/06., 60/08. i 87/09.) do dana stupanja na snagu ovoga Zakona, ostaju na snazi do isteka roka na koji su doneseni u dijelu u kojem nisu u suprotnosti s odredbama ovoga Zakona i Plana.

2. OBVEZE JEDINICE LOKALNE SAMOUPRAVE

Jedinica lokalne samouprave dužna je na svom području osigurati:

- javnu uslugu prikupljanja miješanog komunalnog otpada, i biorazgradivog komunalnog otpada,
- odvojeno prikupljanje otpadnog papira, metala, stakla, plastike i tekstila te krupnog (glomaznog) komunalnog otpada,
- sprječavanje odbacivanja otpada na način suprotan ovom Zakonu te uklanjanje tako odbačenog otpada,
- provedbu Plana,
- donošenje i provedbu Plana gospodarenja otpadom jedinice lokalne samouprave, odnosno Grada Zagreba,
- provođenje izobrazno-informativnih aktivnosti na svom području,
- mogućnost provedbe akcija prikupljanja otpada.

Više jedinica lokalne samouprave mogu sporazumno osigurati zajedničko ispunjenje jedne ili više obveza, te je dužna sudjelovati u sustavima sakupljanja posebnih kategorija otpada sukladno propisu kojim se uređuje gospodarenje posebnom kategorijom otpada, te osigurati provedbu obveze na kvalitetan, postojan i ekonomski učinkovit način u skladu s načelima održivog razvoja, zaštite okoliša i gospodarenja otpadom osiguravajući pri tom javnost rada.

3. DOKUMENTI PROSTORNOG UREĐENJA OPĆINE KALI

Općina Kali ima u planu izgradnju reciklažnog dvorišta na lokaciji Zarabaniž unutar područja gospodarske zone Vela Lamjana.

U Prostornom planu uređenja Općine Kali (Pročišćeni tekst, Službeni glasnik Općine Kali br. 11/14), Članku 100. stoji sljedeće:

„Postojeći deponij za kruti otpad je potrebno sanirati, a otpad odvoziti s otoka i zbrinjavati na zajedničkoj deponiji otpada Zadarske županije. Na saniranoj lokaciji moguće je predvidjeti sabirnu stanicu za otpad i locirati reciklažno dvorište ili sl. Sanirana lokacija postaje dio gospodarske zone, koji je potrebno adekvatno prometno povezati s preostalim dijelom gospodarske zone tj. s prometnicom za Velu Lamjanu (L-63099).“

Na području Općine Kali ne planira se izgradnja reciklažnog dvorišta za građevni otpad.

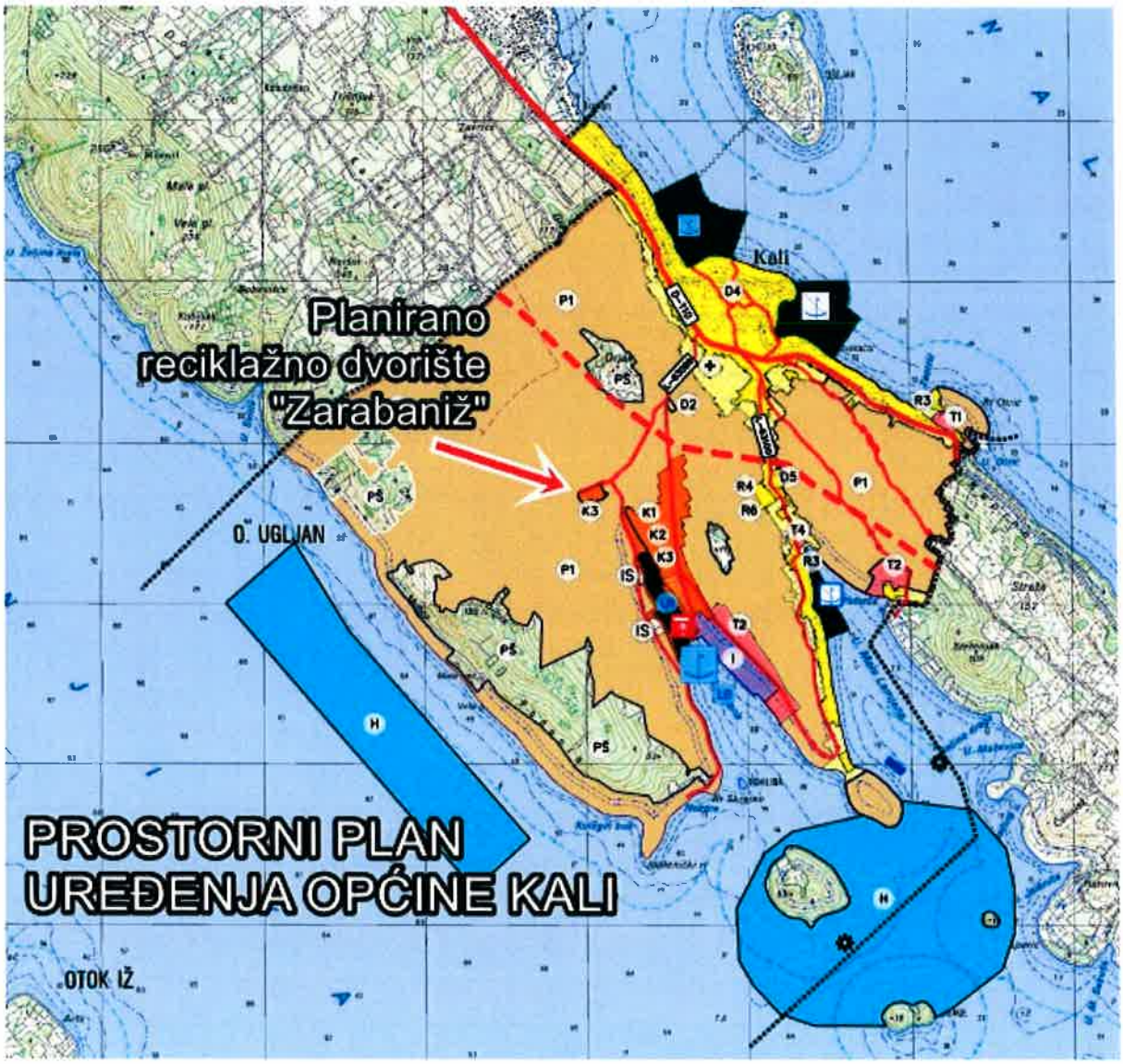

4. PLAN GOSPODARENJA OTPADOM OPĆINE KALI

Na temelju članka 21. stavka 4. Zakona o održivom gospodarenju otpadom ("Narodne Novine" broj 94/13 i 73/17) i članka 32. Statuta Općine Kali („Službeni glasnik Općine Kali br.: 2/13, 6/14, 1/18), po prethodnoj suglasnosti Upravnog odjela za prostorno uređenje zaštitu okoliša i komunalne poslove Zadarske županije (KLASA: 351-02/18-1/69; URBROJ: 2198/1-07/8-18-2) od 7. lipnja 2018. godine, Općinsko vijeće Općine Kali, na 9. sjednici održane dana 21.08. 2018. godine, donijelo je ODLUKU o donošenju **Plana gospodarenja otpadom Općine Kali za razdoblje 2017. – 2022. godine**, objavljen u Službenom glasniku Općine Kali, broj **7/2018**. Od dana donošenja 21.08. 2018. godine nisu rađene izmjene/dopune Plana.

SADRŽAJ PLANA:

1. **UVOD**
   - 1.1. ZAKONSKI OKVIRI GOSPODARENJA OTPADOM
     - 1.1.1. STRATEGIJA GOSPODARENJA OTPADOM RH
     - 1.1.2. OCJENA KOHERENTNOSTI CILJEVA – POTPUNA PROVEDBA ZAKONODAVSTVA EU O OTPADU
     - 1.1.3. ZAKON O ODRŽIVOM GOSPODARENJU OTPADOM I USKLAĐIVANJE CILJEVA
     - 1.1.4. PLAN GOSPODARENJA OTPADOM RH ZA RAZDOBLJE 2017.-2022. GODINE
   - 1.2. GOSPODARENJE OTPADOM NA LOKALNOJ RAZINI – OBVEZE JEDINICE LOKALNE SAMOUPRAVE
2. **ANALIZA, TE OCJENA STANJA I POTREBA U GOSPODARENJU OTPADOM NA PODRUČJU OPĆINE KALI UKLJUČUJUĆI OSTVARIVANJE CILJEVA**
   - 2.1. OSNOVNI PODACI O OPĆINI KALI
   - 2.2. ANALIZA POSTOJEĆEG STANJA SUSTAVA GOSPODARENJA OTPADOM NA PODRUČJU OPĆINE KALI
     - 2.2.1. PRIKUPLJANJE, ODVOZ I ZBRINJAVANJE KOMUNALNOG OTPADA
     - 2.2.2. PRIKUPLJANJE I ZBRINJAVANJE POSEBNIH KATEGORIJA OTPADA
     - 2.2.3. SUSTAV NAPLATE
     - 2.2.4. IZOBRAZNO – INFORMATIVNE AKTIVNOSTI
     - 2.2.5. AKCIJE PRIKUPLJANJA OTPADA
     - 2.2.6. ANALIZA OBVEZA OPĆINE KALI
   - 2.3. OCJENA POSTOJEĆEG STANJA GOSPODARENJA OTPADOM U OPĆINI KALI
   - 2.4. CILJEVI I MJERE GOSPODARENJA OTPADOM OPĆINE KALI
3. **PODACI O VRSTAMA I KOLIČINAMA PROIZVEDENOG OTPADA, ODVOJENO SAKUPLJENOG OTPADA, ODLAGANJU KOMUNALNOG I BIORAZGRADIVOG OTPADA TE OSTVARIVANJU CILJEVA**
   - 3.1. VRSTE I KOLIČINE PROIZVEDENOG OTPADA I ODVOJENO SAKUPLJENOG OTPADA
     - 3.1.1. POSEBNE KATEGORIJE OTPADA
   - 3.2. ODLAGANJE I ZBRINJAVANJE OTPADA
   - 3.3. OSTVARIVANJE CILJEVA
     - 3.3.1. UNAPRIJEDITI SUSTAV GOSPODARENJA KOMUNALNIM OTPADOM (C.1)
     - 3.3.2. UNAPRIJEDITI SUSTAV GOSPODARENJA POSEBNIM KATEGORIJAMA OTPADA (C.2)
     - 3.3.3. SANIRATI LOKACIJE ONEČIŠĆENE OTPADOM (C.4)

3.3.4.KONTINUIRANO PROVODITI IZOBRAZNO – INFORMATIVNE AKTIVNOSTI (C.5)
3.3.5.UNAPRIJEDITI NADZOR NAD GOSPODARENJEM OTPADOM (C.7)
4. **PODACI O POSTOJEĆIM I PLANIRANIM GRAĐEVINAMA I UREĐAJIMA ZA GOSPODARENJE OTPADOM TE STATUSU SANACIJE NEUSKLAĐENIH ODLAGALIŠTA I LOKACIJA ONEČIŠĆENIH OTPADOM**
4.1. PODACI O POSTOJEĆIM GRAĐEVINAMA I UREĐAJIMA ZA GOSPODARENJE OTPADOM
4.2. PODACI O PLANIRANIM GRAĐEVINAMA I UREĐAJIMA ZA GOSPODARENJE OTPADOM
4.2.1.RECIKLAŽNO DVORIŠTE
4.2.2.RECIKLAŽNO DVORIŠTE ZA GRAĐEVNI OTPAD
4.2.3.MOBILNO RECIKLAŽNO DVORIŠTE
4.3. STATUS SANACIJE NEUSKLAĐENIH ODLAGALIŠTA I LOKACIJA ONEČIŠĆENIH OTPADOM
5. **PODACI O LOKACIJAMA ODBAČENOG OTPADA I NJIHOVOM UKLANJANJU**
6. **MJERE POTREBNE ZA OSTVARIVANJE CILJEVA SMANJIVANJA ILI SPRJEČAVANJA NASTANKA OTPADA, UKLJUČUJUĆI IZOBRAZNO-INFORMATIVNE AKTIVNOSTI I AKCIJE PRIKUPLJANJA OTPADA**
7. **OPĆE MJERE ZA GOSPODARENJE OTPADOM, OPASNIM OTPADOM I POSEBNIM KATEGORIJAMA OTPADA**
7.1. OPĆE MJERE ZA GOSPODARENJE OTPADOM
7.2. MJERE ZA GOSPODARENJE OPASNIM OTPADOM
7.3. MJERE ZA GOSPODARENJE POSEBNIM KATEGORIJAMA OTPADA
7.4. MJERE ZA SANIRANJE LOKACIJA ONEČIŠĆENIH OTPADOM
7.5. MJERE ZA KONTINUIRANO PROVOĐENJE IZOBRAZNO – INFORMATIVNIH AKTIVNOSTI
7.6. MJERE ZA UNAPREĐENJE NADZORA NAD GOSPODARENJEM OTPADOM
8. **MJERE PRIKUPLJANJA MIJEŠANOG KOMUNALNOG OTPADA I BIORAZGRADIVOG KOMUNALNOG OTPADA**
9. **MJERE ODVOJENOG PRIKUPLJANJA OTPADNOG PAPIRA, METALA, STAKLA I PLASTIKE TE KRUPNOG (GLOMAZNOG) KOMUNALNOG OTPADA**
10. **POPIS PROJEKATA VAŽNIH ZA PROVEDBU ODREDBI PLANA**
11. **ORGANIZACIJSKI ASPEKTI, IZVORI I VISINA FINANCIJSKIH SREDSTAVA ZA PROVEDBU MJERA GOSPODARENJA OTPADOM**
12. **ROKOVI I NOSITELJI IZVRŠENJA PLANA**
13. **POPIS PRIMIJENJENIH ZAKONA, PRAVILNIKA I DOKUMENTACIJE**

Plan gospodarenja otpadom Općine Kali izrađen je sukladno Zakonu o održivom gospodarenju otpadom.

Plan gospodarenja otpadom grada ili općine donosi gradsko, odnosno općinsko vijeće, uz prethodnu suglasnost upravnog tijela jedinice područne (regionalne) samouprave nadležnog za poslove zaštite okoliša.

Jedinica lokalne samouprave dostavlja godišnje Izvješće o provedbi Plana jedinici područne (regionalne) samouprave do 31. ožujka tekuće godine za prethodnu kalendarsku godinu i objavljuje ga u svom službenom glasilu.

Tablica 1. Ciljevi i mjere gospodarenja otpadom Općine Kali

CILJEVI		MJERE	
C.1	**UNAPRIJEDITI SUSTAV GOSPODARENJA KOMUNALNIM OTPADOM**		
C.1.1	Smanjiti ukupnu količinu proizvedenog komunalnog otpada za 5% do 2022. godine u odnosu na 2015. godinu	M.1.1.1	Provođenje mjera definiranih Planom sprječavanja nastanka otpada[1]
		M.1.1.3	Osiguranje potrebne opreme za provođenje kućnog kompostiranja
C.1.2	Odvojeno prikupiti 60% mase proizvedenog komunalnog otpada (prvenstveno papir, staklo, plastika, metal, biootpad i dr.)	M.1.2.1	Nabava opreme i vozila za odvojeno prikupljanje papira, kartona, metala, plastike, stakla i tekstila
		M.1.2.2	Izgradnja postrojenja za sortiranje odvojenog prikupljenog papira, kartona, metala, stakla, plastike i dr. (sortirnica)
		M.1.2.3	Izgradnja reciklažnih dvorišta
		M.1.2.4	Uvođenje naplate prikupljanja i obrade miješanog i biorazgradivog komunalnog otpada po količini
C.1.3	Odvojeno prikupiti 40% biootpada iz komunalnog otpada	M.1.3.2	Nabava opreme i vozila za odvojeno prikupljanje biootpada
C.1.4	Odložiti manje od 25% komunalnog otpada	M.1.4.2	Praćenje udjela biorazgradivog otpada u miješanom komunalnom otpadu
C.2	**UNAPRIJEDITI SUSTAV GOSPODARENJA POSEBNIM KATEGORIJAMA OTPADA**		
C.2.1	Odvojeno prikupiti 75% građevnog otpada	M.2.1.2	Izgradnja i opremanje reciklažnih dvorišta za građevni otpad
C.2.2	Uspostaviti sustav gospodarenja otpadnim muljem iz uređaja za pročišćavanje otpadnih voda	M.2.2.2	Uspostaviti sustav gospodarenja muljem
C.2.6	Unaprijediti sustav gospodarenja ostalim posebnim kategorijama otpada	M.2.6.2	Izrada Studije procjene količine otpada koji sadrži azbest po županijama
		M.2.6.3	Izgradnja odlagališnih ploha za odlaganje građevnog otpada koji sadrži azbest
C.4	**SANIRATI LOKACIJE ONEČIŠĆENE OTPADOM**		
		M.4.1	Izrada Plana zatvaranja odlagališta neopasnog otpada
		M.4.2	Sanacija odlagališta neopasnog otpada
		M.4.5	Sanacija lokacija onečišćenih otpadom odbačenim u okoliš
C.5	**KONTINUIRANO PROVODITI IZOBRAZNO - INFORMATIVNE AKTIVNOSTI**		
		M.5.2	Provedba aktivnosti predviđenih programom izobrazno – informativnih aktivnosti o održivom gospodarenju otpadom
C.7	**UNAPRIJEDITI NADZOR NAD GOSPODARENJEM OTPADOM**		
		M.7.1	Izobrazba svih sudionika uključenih u nadzor gospodarenja otpadom

[1] Plan sprječavanja nastanka otpada sastavni je dio Plana gospodarenja otpadom Republike Hrvatske za razdoblje 2017. – 2022. godine

5. ANALIZA, OCJENA STANJA I POTREBA U GOSPODARENJU OTPADOM NA PODRUČJU OPĆINE KALI, UKLJUČUJUĆI OSTVARIVANJE CILJEVA

Na području Općine Kali, prikupljanje i odvoz komunalnog otpada u 2021. godini obavljala je tvrtka ČISTOĆA d.o.o. Zadar. U Društvu je ukupno 381 zaposlenih osoba.

U 2021. godini ČISTOĆA d.o.o. Zadar raspolagala je adekvatnim sustavom transportnih jedinica za sakupljanje i prijevoz otpada do odlagališta „Diklo" (koje se nalazi na administrativnom području grada Zadra), a koji je prilagođen uspostavljenom sustavu prikupljanja putem postavljenih posuda i kontejnera. Isti omogućava da se sakupljeni otpad transportira na siguran način do lokacije za trajno deponiranje.

Sakupljanje otpada sa područja Općine Kali uvjetovano je postojećim stanjem u prostoru tj. širinom ulica koje u pretežitom dijelu naselja ne omogućavaju upotrebu standardnih vozila za prikupljanje otpada (autosmećari veće zapremine). Iz navedenog se razloga koristi više vrsta vozila različitih zapremina i dimenzija, što svakako povećava troškove cjelokupnog postupka prikupljanja, odvoza i zbrinjavanja otpada.

Prikupljanje i odvoz komunalnog otpada obavlja se specijaliziranim vozilima (auto smećari) zatvorenog tipa, konstruiranima tako da se onemogući rasipanje otpada, te širenje mirisa. Čistoća d.o.o. u sklopu svog voznog parka ima 157 vozila različite namjene. Sljedećom tabelom dan je popis vozila ČISTOĆA d.o.o. Zadar kojima se prikuplja i odvozi otpad.

Autosmećarke	49
Autopodizači	14
Kiperi	7
Sandučar sa kranom	3
Abrolkiper	3
Usisavači javno prometnih površina	11
Peračice ulica	3
Čistilice	6
Vozilo za pranje kontejnera	2
Spec.vozila za zbrinjavanje otpada	3
Dostavna vozila	15
Osobna vozila	3
Mopedi	6
Električni tricikli	10
Radna vozila (traktori, freze, prikolice)	22

SUSTAV PRIKUPLJANJA KOMUNALNOG OTPADA NA PODRUČJU OPĆINE KALI DIJELI SE NA:

- sustav prikupljanja miješanog komunalnog otpada,
- sustav prikupljanja otpada putem zelenih otoka,
- sustav prikupljanja otpada putem reciklažnog dvorišta,
- sustav prikupljanja krupnog (glomaznog) otpada,
- sustav prikupljanja otpadnog tekstila.

Sustav prikupljanja miješanog komunalnog otpada

Svako domaćinstvo na području Općine Kali (665 stalnih domaćinstava i 220 povremenih domaćinstava – „vikendaši") posjeduje PVC kantu za prikupljanje otpada zapremine 120 l. Poslovnim subjektima, kojih je u ovom trenutku 86, na raspolaganju su još i posude od 240 l, kao i PVC kontejneri zapremine 1100 l. Diljem mjesta raspoređeno je još 40-ak različitih manjih i većih koševa za sitni otpad.

Na prostoru bivšeg odlagališta otpada „Zarabaniž" postavljena su 4 metalna kontejnera zapremine 7 m^3 za odvojeno prikupljanje plastike, metala, stakla i papira.

Ukupno se dakle, za prikupljanje otpada na području Općine, koriste sljedeće vrste i broj spremnika:

- 4 otvorena metalna kontejnera zapremine 7,0 m^3
- 52 PVC kontejnera zapremine 1100 l
- 15 PVC kanti zapremine 240 l
- 990 PVC kanti zapremine 120 l

Prikupljanje i odvoz komunalnog otpada na području Općine Kali organizirano je u 2021. godini prema sljedećem rasporedu:

- U ljetnom razdoblju od 15.06. do 15.09. odvoz se obavlja tri (3) puta tjedno (ponedjeljkom, srijedom i petkom).
- U zimskom razdoblju od 15.09. do 15.06. odvoz se obavlja dva (2) puta tjedno (ponedjeljkom i petkom).

Sakupljanje otpada se obavlja istovremeno sa dva vozila (veći kamion za glavne prometnice, a manji kamion za ulice u staroj jezgri naselja Kali), a nakon obavljenog višekratnog pretovara iz manjeg vozila u autosmećara zapremine 16 m3, sve skupa se odvozi na odlagalište. Za navedeno se redovito vode i odgovarajući očevidnici i izdaje prateća dokumentacija.

Ambalažni karton i folija skupljaju se izdvajanjem na mjestu nastanka tj. u tvrtkama, obrtima i trgovinama koje djeluju na području Općine Kali, a ČISTOĆA d.o.o. Zadar odvozi ih svaka dva tjedna.

Nabava spremnika za odvojeno prikupljanje otpada preko FZOEU

Općini Kali je u veljači 2021. isporučeno 900 komada plastičnih spremnika za reciklabilni otpad (papir, plastika i staklo) volumena 240 litara po komadu.

Nabava spremnika sufinancira se sa 85% bespovratnih EU sredstava, dok preostala sredstva osiguravaju jedinice lokalne samouprave i Fond za zaštitu okoliša i energetsku učinkovitost.



Naziv projekta: ***Nabava spremnika za odvojeno prikupljanje komunalnog otpada***

Jedini prihvatljivi prijavitelj je Fond za zaštitu okoliša i energetsku učinkovitost u ime 407 jedinica lokalne samouprave koje su iskazale interes i ispunile uvjete za ovaj projekt.

Nakon potpisivanja ugovora o prijenosu vlasništva te knjiženja spremnika u poslovnim knjigama Općine Kali, distribucija spremnika prema korisnicima počela se provoditi od dana 07.09.2021., a do kraja 2021. godine kućanstvima u Općini Kali isporučeno je oko 700 od ukupno 900 spremnika.

Svako od 900 kućanstva na području Općine Kali će dobiti po jedan besplatan spremnik za reciklabilni otpad.

Dinamika pražnjenja spremnika za reciklabilni otpad u 2022. godini naknadno će se dogovoriti s davateljem javne usluge prikupljanja komunalnog otpada, Čistoćom d.o.o. Zadar.

Sustav prikupljanja otpada putem zelenih otoka

U 2021. godini na području Općine Kali reciklabilni otpad, i to: papir, plastiku i staklo moglo se odložiti na dvije lokacije (Mul, Otočka cesta), tj. 2 postavljena zelena otoka koji se prazne jednom svaka dva tjedna.

Sustav prikupljanja otpada putem reciklažnog dvorišta

U Općini Kali nije uspostavljen rad reciklažnog dvorišta.
Aktivnosti Općine u 2021. godini usmjereni su na sređivanje imovinsko pravnih odnosa zemljišta napredviđenoj lokaciji „ Zarabaniž".

Sustav prikupljanja krupnog (glomaznog) otpada

Sustav prikupljanja krupnog (glomaznog) otpada uređen je na način da se jednom godišnje provodi akcija prikupljanja glomaznog otpada, koju organizira ČISTOĆA d.o.o. Zadar, za što se usluga ne naplaćuje za količinu do 2 m^3 po korisniku.

Sustav prikupljanja otpadnog tekstila

Na području Općine Kali nije uspostavljen sustav prikupljanja otpadnog tekstila.

Prikupljanje i zbrinjavanje posebnih kategorija otpada

Od posebnih kategorija otpada za Općinu Kali relevantne su sljedeće vrste otpada: biootpad, otpadni tekstil i obuća, otpadna ambalaža, otpadne gume, otpadna ulja, otpadne baterije i akumulatori, otpadna vozila, otpad koji sadrži azbest, otpadni električni i elektronički uređaji i oprema, i građevni otpad. Prikupljanje se obavlja po pozivu korisnika.

Izobrazno – informativne aktivnosti

Općina Kali provodi informativne aktivnosti u vezi gospodarenja otpadom na svojem području putem mrežnih stranica Općine, tiska, radija i ostalim sredstvima javnog obavješćivanja.

Akcije prikupljanja otpada

Na području Općine Kali organiziraju se akcije čišćenja plaža i podmorja u organizaciji Općine Kali i Turističke zajednice Općine Kali.

Izgradnja reciklažnog dvorišta

Na području Općine u planu je izgradnja reciklažnog dvorišta na lokaciji saniranog divljeg odlagališta Zarabaniž. Općina je poduzela odgovarajuće korake u rješavanju predmetne problematike. Provodi se sudski postupak za sređivanje imovinsko-pravnih odnosa glede jedne čestice zemljišta.

Po stavljanju u funkciju RD-a treba provesti i Analizu postojećih i potrebnih kapaciteta za postupanje s pojedinačnim vrstama otpada, te prema dobivenim rezultatima analize dodatno instalirati i mobilno reciklažno dvorište.

6. PODACI O VRSTAMA I KOLIČINAMA PROIZVEDENOG OTPADA, ODVOJENO SAKUPLJENOG OTPADA, ODLAGANJU KOMUNALNOG I BIORAZGRADIVOG OTPADA TE OSTVARIVANJU CILJEVA NA PODRUČJU OPĆINE KALI

U 2021. godini ČISTOĆA d.o.o. Zadar raspolagala je adekvatnim sustavom transportnih jedinica za sakupljanje i prijevoz otpada do odlagališta „Diklo" (koje se nalazi na administrativnom području grada Zadra), a koji je prilagođen uspostavljenom sustavu prikupljanja putem postavljenih posuda i kontejnera. Isti omogućava da se sakupljeni otpad transportira na siguran način do lokacije za trajno deponiranje.

Sakupljanje otpada sa područja Općine Kali uvjetovano je postojećim stanjem u prostoru tj. širinom ulica koje u pretežitom dijelu naselja ne omogućavaju upotrebu standardnih vozila za prikupljanje otpada (autosmećari veće zapremine). Iz navedenog se razloga koristi više vrsta vozila različitih zapremina i dimenzija, što svakako povećava troškove cjelokupnog postupka prikupljanja, odvoza i zbrinjavanja otpada.

SUSTAV PRIKUPLJANJA KOMUNALNOG OTPADA NA PODRUČJU OPĆINE KALI DIJELI SE NA:

- sustav prikupljanja miješanog komunalnog otpada,
- sustav prikupljanja otpada putem zelenih otoka,
- sustav prikupljanja otpada putem reciklažnog dvorišta,
- sustav prikupljanja krupnog (glomaznog) otpada,
- sustav prikupljanja otpadnog tekstila.

Tvrtka ili naziv	Područje sa kojeg je otpad skupljen (općina/grad)	Broj stanovnika obuhvaćen skupljanjem	Ključni broj otpada	Naziv otpada	Ukupno sakupljeno (preuzeto u 2020.g.), tona
ČISTOĆA d.o.o. Zadar	*Općina Kali*	*1638*	*20 03 01*	*MKO*	*601,82 t*
ČISTOĆA d.o.o. Zadar	*Općina Kali*	*1638*	*15 01 01*	*Ambalaža: papir i karton*	*2,47 t*
ČISTOĆA d.o.o. Zadar	*Općina Kali*	*1638*	*15 01 02*	*Plastičn ambalaža*	*8,92 t*
UKUPNO					***613,2100***

Na području Općine Kali nema aktivnih odlagališta.

Ostvareni ciljevi na području Općine Kali kroz prethodnu godinu

1. UNAPRIJEĐEN SUSTAV GOSPODARENJA KOMUNALNIM OTPADOM

2. UNAPRIJEĐEN SUSTAV GOSPODARENJA POSEBNIM KATEGORIJAMA OTPADA

3 SPRIJEČEN NASTANAK DIVLJIH ODLAGALIŠTA OTPADA

4. SANIRANE LOKACIJE ONEČIŠĆENE OTPADOM

5. KONTINUIRANO PROVOĐENE IZOBRAZNO-INFORMATIVNE AKTIVNOSTI

7. PODACI O POSTOJEĆIM I PLANIRANIM GRAĐEVINAMA I UREĐAJIMA ZA GOSPODARENJE OTPADOM TE STATUS SANACIJE NEUSKLAĐENIH ODLAGALIŠTA I LOKACIJA ONEČIŠĆENIH OTPADOM

Naziv odlagališta	*Opis**	*Status korištenja***	*Status aktivacije****
Odlagalište „Zarabanіž“	*Na prostoru bivšeg odlagališta otpada „Zarabanіž“ koje se za odlaganje otpada koristilo od 1980-ih godina do sanacije 2010. godine.*	*Zatvoreno.*	*Sanirano*

*U nekoliko rečenica opisati odlagalište
**Aktivno ili zatvoreno
***Sanirano uz daljnje korištenje, U pripremi, Sanirano.

8. PODACI O LOKACIJAMA ODBAČENOG OTPADA I NJIHOVOM UKLANJANJU

Na području Općine Kali nema lokacija divljih odlagališta.

9. MJERE POTREBNE ZA OSTVARENJE CILJEVA SMANJIVANJA ILI SPRJEČAVANJA NASTANKA OTPADA, UKLJUČUJUĆI IZOBRAZNO-INFORMATIVNE AKTIVNOSTI I AKCIJE PRIKUPLJANJA OTPADA,

Općina Kali u proteklom je periodu sanirala veći broj lokacija na kojima se nalazio odbačeni otpad (divlja odlagališta).

Općina Kali u 2021. godini provodila je informativne aktivnosti u vezi gospodarenja otpadom na svojem području putem mrežnih stranica Općine Kali, tiska, radija i ostalim sredstvima javnog obavješćivanja.

Općina Kali redovito održava i ažurira svoje mrežne stranice http://opcina-kali.hr/ s informacijama o gospodarenju otpadom na svojem području i provedbi eko-akcija. Tijekom 2021. godine na mrežnoj stranici Općini redovno su, na tjednoj ili mjesečnoj razini, objavljivane obavijesti o eko-akcijama u Općini, statusu nabave i isporuke spremnika za reciklabilni otpad za Općinu Kali, kao i pozivi kućanstvima da preuzmu svoje spremnike za reciklabilni otpad za kućanstva.

Općina Kali redovito, u suradnji s trgovačkim društvom ČISTOĆA d.o.o. Zadar provodi informativne aktivnosti na svom području.

Na području Općine Kali u 2021. godini organizirale su se dvije eko-akcije, čišćenja okoliša, plaža i podmorja u organizaciji Općine Kali i Turističke zajednice Općine Kali.



Povodom Dana planeta zemlje koji se obilježava 22. travnja, Turistička zajednica Općine Kali i Općina u suradnji s područnom školom "Valentin Klarin" organizirala je eko akciju čišćenja i sadnje zelenila. 22. travnja 2021. od jutarnjih sati školska djeca od 1. do 4. razreda područne škole u Kalima zajedno s učiteljicama, djelatnicima komunalnog društva Hripa, Općine Kali, Turističke zajednice i nekoliko mještana volontera čistila su okoliš škole te posadila nove sadnice u školskom dvorištu.

Tom prigodom svim sudionicima akcije podijeljene su platnene eko vreće za kupovinu namirnica, s logom ove akcije i natpisom: *Ne šporkivaj! Recikliraj! 'Vu buoršu duperivaj!*

U suradnji s udrugom Kančuolica i udrugom Kualjska mladost iz Kali, uoči ljetne sezone, dana 12.06.2021., organizirano su se očistile od nakupljenog otpada tijekom godine javne plaže Mul, Tratica i Batalaža u Kalima.

U provedbu navedenih mjera utrošeno je iznos od 20.000,00 kuna iz općinskog proračuna Općine Kali za 2021. godinu.

10. OPĆE MJERE ZA GOSPODARENJE OTPADOM, OPASNIM OTPADOM I POSEBNIM KATEGORIJAMA OTPADA

Trenutno se na području Općine Kali problematični (opasni) otpad ne prikuplja.

Od posebnih kategorija otpada za Općinu Kali relevantne su sljedeće vrste otpada: biootpad, otpadni tekstil i obuća, otpadna ambalaža, otpadne gume, otpadna ulja, otpadne baterije i akumulatori, otpadna vozila, otpad koji sadrži azbest,otpadni električni i elektronički uređaji i oprema, i građevni otpad. Prikupljanje se obavlja po pozivu korisnika.

Veći dio navedenog otpada prikuplja ČISTOĆA d.o.o. Zadar predaje dalje ovlaštenim oporabiteljima.

11. MJERE PRIKUPLJANJA MIJEŠANOG KOMUNALNOG OTPADA I BIORAZGRADIVOG KOMUNALNOG OTPADA, TE MJERE ODVOJENOG PRIKUPLJANJA OTPADNOG PAPIRA, METALA, STAKLA I PLASTIKE TE KRUPNOG (GLOMAZNOG) KOMUNALNOG OTPADA

U 2021. godini ČISTOĆA d.o.o. Zadar raspolagala je adekvatnim sustavom transportnih jedinica za sakupljanje i prijevoz otpada do odlagališta „Diklo" (koje se nalazi na administrativnom području grada Zadra), a koji je prilagođen uspostavljenom sustavu prikupljanja putem postavljenih posuda i kontejnera. Isti omogućava da se sakupljeni otpad transportira na siguran način do lokacije za trajno deponiranje.

Sakupljanje otpada sa područja Općine Kali uvjetovano je postojećim stanjem u prostoru tj. širinom ulica koje u pretežitom dijelu naselja ne omogućavaju upotrebu standardnih vozila za prikupljanje otpada (autosmećari veće zapremine). Iz navedenog se razloga koristi više vrsta vozila različitih zapremina i dimenzija, što svakako povećava troškove cjelokupnog postupka prikupljanja, odvoza i zbrinjavanja otpada.

Prikupljanje i odvoz komunalnog otpada obavlja se specijaliziranim vozilima (auto smećari) zatvorenog tipa, konstruiranima tako da se onemogući rasipanje otpada, te širenje mirisa.

SUSTAV PRIKUPLJANJA KOMUNALNOG OTPADA NA PODRUČJU OPĆINE KALI DIJELI SE NA:

- sustav prikupljanja miješanog komunalnog otpada,
- sustav prikupljanja otpada putem zelenih otoka,
- sustav prikupljanja otpada putem reciklažnog dvorišta,
- sustav prikupljanja krupnog (glomaznog) otpada,
- sustav prikupljanja otpadnog tekstila.

Sustav prikupljanja miješanog komunalnog otpada

Svako domaćinstvo na području Općine Kali (665 stalnih domaćinstava i 220 povremenih domaćinstava – vikendaši) posjeduje PVC kantu za prikupljanje otpada zapremine 120 l. Poslovnim subjektima, kojih je u ovom trenutku 86, na raspolaganju su još i posude od 240 l, kao i PVC kontejneri zapremine 1100 l. Diljem mjesta raspoređeno je još 40-ak različitih manjih i većih koševa za sitni otpad.

Na prostoru bivšeg odlagališta otpada „Zarabanič" postavljena su 4 metalna kontejnera zapremine 7 m^3 za odvojeno prikupljanje plastike, metala, stakla i papira.

Ukupno se dakle, za prikupljanje otpada na području Općine, koriste sljedeće vrste i broj spremnika:

- 4 otvorena metalna kontejnera zapremine 7,0 m^3
- 52 PVC kontejnera zapremine 1100 l
- 15 PVC kanti zapremine 240 l

- 990 PVC kanti zapremine 120 l

Prikupljanje i odvoz komunalnog otpada na području Općine Kali organiziran je u 2019. godini prema sljedećem rasporedu:

- U ljetnom razdoblju odvoz se obavlja tri (3) puta tjedno
- U zimskom razdoblju odvoz se obavlja dva (2) puta tjedno

Sakupljanje otpada se obavlja istovremeno sa dva vozila, a nakon obavljenog višekratnog pretovara iz manjeg vozila u autosmećara zapremine 16 m3, sve skupa se odvozi na odlagalište. Za navedeno se redovito vode i odgovarajući očevidnici i izdaje prateća dokumentacija.

Sustav prikupljanja otpada putem zelenih otoka

U 2019. godini se na području Općine Kali nalazilo 10 postavljenih zelenih otokakoji se prazne jednom tjedno.

Sustav prikupljanja otpada putem reciklažnog dvorišta

U Općini Kali nije uspostavljen rad reciklažnog dvorišta.
Aktivnost Općine usmjereni su na sređivanje imovinsko pravnih odnosa zemljišta napredviđenoj lokaciji „ Zarabanіž".

Sustav prikupljanja krupnog (glomaznog) otpada

Sustav prikupljanja krupnog (glomaznog) otpada uređen je na način da se jednom godišnje provodi akcija prikupljanja za što se usluga ne naplaćuje.

Sustav prikupljanja otpadnog tekstila

Na području Općine Kali nije uspostavljen sustav prikupljanja otpadnog tekstila.

Količine odvojenih vrsta otpada iz komunalnog otpada u 2020. u Općini Kali

(*Izvor: Izvješće o komunalnom otpadu za 2020. godinu, Ministarstvo gospodarstva i održivog razvoja RH, KLASA: 351-02/21-99/07; URBROJ: 517-12-1-3-1-21-1).

JLS	Papir (t)	Plastika (t)	Staklo (t)	Metal (t)	Glomazni otpad (t)	Tekstil (t)	Biootpad (t)
Općina Kali	2,47	8,92	0,00	0,00	0,00	0,00	0,00

Poticajna naknada za smanjenje količine miješanog komunalnog otpada

Poticajna naknada Zakonom o gospodarenju otpadom (NN84/2021), te Uredbom o gospodarenju komunalnom otpadom (NN 50/2017, 84/19) propisuje se sadržaj odluke o načinu pružanja javne usluge, način gospodarenja komunalnim otpadom u vezi s javnom uslugom prikupljanja miješanog komunalnog otpada te odvojenog prikupljanja otpadnog

papira, metala, stakla, plastike, tekstila, problematičnog otpada i krupnog (glomaznog) otpada, prostorni razmještaj reciklažnih dvorišta, način izračuna granične količine miješanog komunalnog otpada za određena razdoblja, način i uvjeti određivanja i obračuna naknade za gradnju građevina za gospodarenje komunalnim otpadom i način obračuna poticajne naknade za smanjenje količine miješanog komunalnog otpada.

Iznos poticajne naknade za smanjenje količine miješanog komunalnog otpada sukladno članku 101. i Dodatku V. navedenog zakona Fond obračunava do kraja tekuće kalendarske godine za prethodnu kalendarsku godinu.

Dana 27.12.2021. Fond za zaštitu okoliša i energetsku učinkovitost za Općinu Kali donio je Rješenje o plaćanju poticajne naknade za smanjenje količine miješanog komunalnog otpada, kojim se obvezniku Općini Kali nalaže plaćanje poticajne naknade u iznosu od **36.923,73 kuna**, za razdoblje od 01.01.2020. do 31.12.2020. godine, prema sljedećem obračunu:

Ukupna količina komunalnog otpada prikupljenog u sklopu javne usluge u 2020.g. (t)	**Granična količina proizvedenog miješanog komunalnog otpada za 2020. g. (t)**	**Sakupljena količina proizvedenog miješanog komunalnog otpada za 2020. g. (t)**	**Prekoračena količina proizvedenog miješanog komunalnog otpada za 2020. g. (t)**	**Jedinična naknada za smanjenje količine miješanog komunalnog otpada (HRK)**	**Poticajna naknada za smanjenje količine miješanog komunalnog otpada (HRK)**	**Poticajna naknada za smanjenje količine miješanog komunalnog otpada od 01.01. do 31.12.2020. (HRK)**
613,2100	355,6618	601,8200	246,1582	150,00 kn/t	36.923,73	36.923,73

12. POPIS PROJEKATA VAŽNIH ZA PROVEDBU ODREDBI PLANA, ORGANIZACIJSKI ASPEKTI, IZVORI I VISINA FINANCIJSKIH SREDSTAVA ZA PROVEDBU MJERA GOSPODARENJA OTPADOM

Redni broj	Naziv provedenog projekta	*Utrošena financijska sredstva*	*Izvor financijskih sredstava*
1.	Sanacija lokacija onečišćenih otpadom odbačenim u okoliš	*5.000,00 kn*	*Proračun Općine Kali za 2021. godinu*
2.	Provedba izobrazno – informativnih aktivnosti	*5.000,00 kn*	*Proračun Općine Kali za 2021. godinu*
3.	Provedba akcija prikupljanja otpada	*5.000,00 kn*	*Proračun Općine Kali za 2021. godinu*
4.	Izobrazba svih sudionika uključenih u nadzor gospodarenja otpadom	*5.000,00 kn*	*Proračun Općine Kali za 2021. godinu*

13. ROKOVI I NOSITELJI IZVRŠENJA PLANA

Redni broj	*Predviđeno PGO za 2021. god*	*Izvršeno DA/NE/DJELOMIČNO*
1.	Osiguranje potrebne opreme za provođenje kućnog kompostiranja	*NE*
2.	Izgradnja reciklažnog dvorišta	*NE*
3.	Uvođenje naplate prikupljanja i obrade miješanog i biorazgradivog komunalnog otpada po količini	*DA*
4.	Izrada projektne dokumentacije i izgradnja reciklažnog dvorišta za građevni otpad	*NE*
5.	Sanacija odlagališta neopasnog otpada	*DA*
6.	Sanacija lokacija onečišćenih otpadom odbačenim u okoliš	*DA*
7.	Provedba izobrazno – informativnih aktivnosti	*DA*
8.	Provedba akcija prikupljanja otpada	*DA*
9.	Izobrazba svih sudionika uključenih u nadzor gospodarenja otpadom	*DA*

14. ZAKLJUČAK

Temeljem analize postojećeg stanja i pregledom do sada ispunjenih obveza Općine Kali sukladno ZOGO i Planu, može se dati ocjena postojećeg stanja gospodarenja otpadom te predložiti ciljevi i mjere u narednom šestogodišnjem razdoblju.

Postojeći način postupanja s komunalnim otpadom na području Općine Kali još uvijek nije u potpunosti u skladu s odredbama ZOGO i Plan gospodarenja otpadom Republike Hrvatske za razdoblje 2017. do 2022. godine (NN 3/17) te je svakako potrebno povećanje učinkovitosti gospodarenja otpadom. Iz komunalnog se otpada još uvijek nedovoljno izdvajaju iskoristive komponente, što ovakvo postupanje otpadom još uvijek čini neracionalnim, ekonomski neisplativim, a predstavlja i nepotrebno opterećenje kapaciteta odlagališta.

Najveći problem na području Općine Kali je i dalje vrlo nizak stupanj primarne selekcije, odnosno odlaganje otpada bez prethodne separacije i predobrade.

Na području Općine Kali organizirano se prikuplja miješani komunalni otpad papir, karton, PVC folija i otpadno ulje, dok se ostale vrste otpada ne prikupljaju zasebno.

Prioritet cjelovitog sustava gospodarenja otpadom je sprječavanje nastanka otpada. Sukladno ZOGO, sprječavanje nastanka otpada su mjere poduzete prije nego li je tvar, materijal ili proizvod postao otpad, a kojima se smanjuju količine otpada uključujući ponovnu uporabu proizvoda ili produženje životnog vijeka proizvoda, štetan učinak otpada na okoliš ili zdravlje ljudi ili sadržaj štetnih tvari u materijalima i proizvodima.

Kako bi se zaustavio trend rasta proizvedenog komunalnog otpada, povećao stupanj odvojenog prikupljanja i recikliranja te smanjio udio odloženog biorazgradivog otpada potrebno je uspostaviti sustav gospodarenja komunalnim otpadom koji potiče sprječavanje nastanka otpada, odvajanje otpada na mjestu nastanka i sadrži infrastrukturu koja omogućuje ispunjavanje ciljeva i gospodarenje otpadom sukladno redu prvenstva gospodarenja otpadom:

1. sprječavanje nastanka otpada,
2. priprema za ponovnu uporabu,
3. recikliranje,
4. drugi postupci oporabe npr. energetska oporaba i
5. zbrinjavanje otpada.

Takav sustav daje naglasak na ponovno korištenje, popravak, obnavljanje i recikliranje postojećih materijala i proizvoda, a ta načela prihvatila je i Općina Kali.

NAČELNIK:

BRUNO MIŠLOV, mag.oec

OPĆINA
KOLAN

IZVJEŠĆE

o provedbi Plana gospodarenja otpadom

Republike Hrvatske za Općinu Kolan za 2021. godinu

ožujak 2022. godine

SADRŽAJ

1. UVOD.....3

2. OBVEZE JEDINICE LOKALNE SAMOUPRAVE.....4

3. DOKUMENTI PROSTORNOG UREĐENJA OPĆINE KOLAN.....4

4. PLAN GOSPODARENJA OTPADOM OPĆINE KOLAN.....5

5. ANALIZA, OCJENA STANJA I POTREBA U GOSPODARENJU OTPADOM NA PODRUČJU OPĆINE KOLAN, UKLJUČUJUĆI OSTVARIVANJE CILJEVA.....5

6. PODACI O VRSTAMA I KOLIČINAMA PROIZVEDENOG OTPADA, ODVOJENO SAKUPLJENOG OTPADA, ODLAGANJU KOMUNALNOG I BIORAZGRADIVOG OTPADA TE OSTVARIVANJU CILJEVA NA PODRUČJU OPĆINE KOLAN.....7

7. PODACI O POSTOJEĆIM I PLANIRANIM GRAĐEVINAMA I UREĐAJIMA ZA GOSPODARENJE OTPADOM TE STATUS SANACIJE NEUSKLAĐENIH ODLAGALIŠTA I LOKACIJA ONEČIŠĆENIH OTPADOM.....8

8. PODACI O LOKACIJAMA ODBAČENOG OTPADA I NJIHOVOM UKLANJANJU.....8

9. MJERE POTREBNE ZA OSTVARENJE CILJEVA SMANJIVANJA ILI SPRJEČAVANJA NASTANKA OTPADA, UKLJUČUJUĆI IZOBRAZNO-INFORMATIVNE AKTIVNOSTI I AKCIJE PRIKUPLJANJA OTPADA.....9

10. OPĆE MJERE ZA GOSPODARENJE OTPADOM, OPASNIM OTPADOM I POSEBNIM KATEGORIJAMA OTPADA.....9

11. MJERE PRIKUPLJANJA MIJEŠANOG KOMUNALNOG OTPADA I BIORAZGRADIVOG KOMUNALNOG OTPADA, TE MJERE ODVOJENOG PRIKUPLJANJA OTPADNOG PAPIRA, METALA, STAKLA I PLASTIKE TE KRUPNOG (GLOMAZNOG) KOMUNALNOG OTPADA.....9

1. UVOD

Po svom prostornom položaju unutar Zadarske županije Općina Kolan zauzima dio njezinog sjeverozapadnog rubnog područja pri čemu svojim sjeverozapadnim rubom graniči sa Ličko-senjskom županijom (Grad Novalja). Svojim preostalim rubnim dijelovima Općina Kolan ima granicu s drugom jedinicom lokalne samouprave unutar Zadarske županije, Gradom Pagom.

U odnosu na prostor Županije veličine 3643,33 km2, područje Općine Kolan s površinom od 28,85 km2 čini 0,79% površine Županije. Općinu čine naselja Kolan, Kolanjski Gajac i Mandre.

Prema popisu stanovništva iz 2011. godine u Općini Kolan je 791 stanovnik (tablica 1). Broj domaćih kućanstava na području općine 302.

Tablica 1. Broj stanovnika po naseljima na području Općine Kolan u 2011. godini (Popis stanovništva, 2011.)

NASELJE	POVRŠINE (km2)	BROJ STANOVNIKA
Kolan	**27,61**	**379**
Kolanjski Gajac	**0,45**	**17**
Mandre	**0,79**	**395**
UKUPNO	**28,85**	**791**

Na području Općine Kolan uslugu sakupljanja komunalnog otpada u 2021. godini obavljalo je za sva naselja, Kolan, Mandre i Kolanjski Gajac, komunalno društvo Čistoća i održavanje Kolan d.o.o., koje je u 100% - tnom vlasništvu Općine Kolan.

Sakupljeni otpad u 2021. predavao se na odlagalište Caska koje se nalazi na području grada Novalje te na odlagalište Sv. Kuzam koje se nalazi na području Grada Paga. Odvojeni otpad, biootpad, plastika, papir i dr. predavano je u reciklažno dvorište u Gradu Pagu kojim upravlja Čistoća Pag d.o.o..

Stavkom 3. članka 173. Zakona o gospodarenju otpadom („Narodne novine“ broj 84/21) propisano je da je izvršno tijelo jedinice lokalne samouprave dužno za 2021., 2022., i 2023. godinu dostaviti godišnje izvješće o provedbi Plana gospodarenja otpadom Republike Hrvatske za prethodnu kalendarsku godinu jedinici područne (regionalne) samouprave i objaviti ga u svom službenom glasilu do 31. ožujka tekuće godine.

Člankom 173., stavak 1. i 2. Zakona o gospodarenju otpadom („Narodne novine“ broj 84/21) propisano je da su Jedinica područne (regionalne) samouprave i Grad Zagreb dužni donijeti plan gospodarenja otpadom iz članka 111. Zakona do 1. siječnja 2024. te da do donošenja Plana ostaju na snazi Planovi gospodarenja otpadom jedinica lokalne samouprave i Grada Zagreba doneseni na temelju Zakona o održivom gospodarenju otpadom (»Narodne novine«, br. 94/13., 73/17., 14/19. i 98/19.).

2. OBVEZE JEDINICE LOKALNE SAMOUPRAVE

Jedinica lokalne samouprave dužna je na svom području osigurati:

- javnu uslugu prikupljanja miješanog komunalnog otpada, i biorazgradivog komunalnog otpada,
- odvojeno prikupljanje otpadnog papira, metala, stakla, plastike i tekstila te krupnog (glomaznog) komunalnog otpada,
- sprječavanje odbacivanja otpada na način suprotan ovom Zakonu te uklanjanje tako odbačenog otpada,
- provedbu Plana,
- donošenje i provedbu Plana gospodarenja otpadom jedinice lokalne samouprave, odnosno Grada Zagreba,
- provođenje izobrazno-informativnih aktivnosti na svom području,
- mogućnost provedbe akcija prikupljanja otpada.

Više jedinica lokalne samouprave mogu sporazumno osigurati zajedničko ispunjenje jedne ili više obveza, te je dužna sudjelovati u sustavima sakupljanja posebnih kategorija otpada sukladno propisu kojim se uređuje gospodarenje posebnom kategorijom otpada, te osigurati provedbu obveze na kvalitetan, postojan i ekonomski učinkovit način u skladu s načelima održivog razvoja, zaštite okoliša i gospodarenja otpadom osiguravajući pri tom javnost rada.

3. DOKUMENTI PROSTORNOG UREĐENJA OPĆINE KOLAN

Na području Općine Kolan ne postoje niti su u važećim prostornim planovima planirane građevine i uređaji za gospodarenje otpadom.

Trenutno na području Općine Kolan nema ilegalnih odlagališta otpada iako se povremeno na određenim lokacijama pojavi manja količina nezakonito odloženog/odbačenog otpada. U 2021. godini na nekoliko lokacija na kojima se je pojavila manja količina nezakonito odloženog otpada isti i uklonjen intervencijama komunalnih redara Općine Kolan.

S obzirom da Općina Kolan broji manje od 1.500 stanovnika te nije u obvezi gradnje reciklažnog dvorišta, Općina Kolan je u 2018. godini dobavila mobilnu jedinicu reciklažnog dvorišta za odvojeno prikupljanje otpada kojom upravlja Čistoća i održavanje Kolan d.o.o..

Općina Kolan na svom području nije odredila lokaciju za odlaganje građevinskog otpada već za isto također koristi mobilno reciklažno dvorište i usluge tvrtke Čistoća Pag d.o.o. i reciklažnog dvorišta kojim ista upravlja.

4. PLAN GOSPODARENJA OTPADOM OPĆINE KOLAN

Općina Kolan 2018. godine izradila je Plan gospodarenja otpadom za razdoblje 2018.-2023. godine usklađen sa svim odredbama Zakona te je Upravni odjel za prostorno uređenje, zaštitu okoliša i komunalne poslove, Zadarske županije, 03.travnja 2018. godine izdao je prethodnu suglasnost

(KLASA: 351-02/18-1/42, UR.BROJ: 2198/1-07/8-18-2) na navedeni Plan.

Plan gospodarenja otpadom Općine Kolan za razdoblje 2018.-2023. potvrđen je i Odlukom Općinskog vijeća Općine Kolan (KLASA: 363-02/18-01/14 , URBROJ: 2198/33-03/02-18-1) od dana 07. svibnja, 2018. godine i koja je objavljena u Službenom glasniku Općine Kolan broj 08/18.

Plan gospodarenja otpadom Općine Kolan izradila je tvrtka Institut IGH d.d., Janka Rakuše 1, 10000 Zagreb, broj projekta RN 62315129.

Plan gospodarenja otpadom sadrži:

- Analizu, te ocjenu stanja i potreba u gsopodarenju otpadom na području jedinice lokalne samouprave, uključujući ostvarivanje ciljeva,
- Podatke o vrstama i količinama proizvedenog otpada, odvojeno sakupljenog otpada, odlaganju komunalnog i biorazgradivog otpada te ostvarivanju ciljeva,
- Podatke o postojećim i planiranim građevinama i uređajima za gospodarenje otpadom te statusu sanacije neusklađenih odlagališta i lokacija onečišćenih otpadom,
- Podatke o lokacijama odbačenog otpada i njihovom uklanjanju,
- Mjere potrebne za ostvarivanje ciljeva smanjivanja i sprečavanja nastanka otpada, uključujući izobrazno-informativne aktivnosti i akcije prikupljanja otpada,
- Opće mjere za gospodarenje otpadom, opasnim otpadom i posebnim kategorijama otpada,
- Mjere prikupljanja miješanog komunalnog otpada i biorazgradivog komunalnog otpada,
- Mjere odvojenog prikupljanja otpadnog papira, metala, stakla i plastike te krupnog (glomaznog) komunalnog otpada,
- Popis projekta važnih za provedbu odredbi Plana,
- Organizacijske aspekte, izvore i visinu financijskih sredstava za provedbu mjera gospodarenja otpadom,
- Rokove i nositelje izvršenja Plana.

5. ANALIZA, OCJENA STANJA I POTREBA U GOSPODARENJU OTPADOM NA PODRUČJU OPĆINE KOLAN, UKLJUČUJUĆI OSTVARIVANJE CILJEVA

Na području Općine Kolan organizirano se sakuplja miješani komunalni otpad, biorazgradivi otpad, otpadni papir, metal, plastika, staklo i dr.

Na području Općine Kolan uslugu sakupljanja komunalnog otpada u 2021. godini obavljalo je komunalno društvo Čistoća i održavanje Kolan d.o.o.

Sakupljeni otpad u 2021. predavalo se na odlagalište Caska koje se nalazi na području grada Novalje te na odlagalište Sv. Kuzam koje se nalazi na području Grada Paga. Odvojeni otpad, biootpad, plastika, papir i dr. predavano je u reciklažno dvorište u Gradu Pagu kojim upravlja Čistoća Pag d.o.o.

Električni i elektronički otpad te metali predavani su tvrtki Sabirač d.o.o. Šibenik, dok je dio glomaznog otpada predavan i tvrtki Centar za otpad d.o.o. Zagreb.

Na području naselja Kolan i Mandre, miješani komunalni otpad se sakuplja putem posuda kapaciteta 120 i 240 L na kućnom pragu korisnika usluge. U turističkom naselju Kolanjski Gajac miješani komunalni otpad se sakuplja putem plastičnih vrećica odlaganjem u 4 polu-podzemna spremnika kapaciteta 5m3, za svaku zonu naselja po jedan spremnik.

Na području cijele Općine Kolan odvojeno se sakuplja otpadni papir, metal, staklo, plastika, biootpad i krupni (glomazni) komunalni otpad.

Tvrtka Čistoća i održavanje Kolan d.o.o. za naselja Mandre i Kolan uslugu preuzimanja odvojeno prikupljenog biootpada, papira i plastike kao i krupnog otpada obavlja na „kućnom pragu“ korisnika usluge putem plastičnih spremnika za odvojeno sakupljanje otpada koji su podijeljeni korisnicima tijekom 2021. godine (u suradnji sa Fondom za zaštitu okoliša i energetsku učinkovitost) te putem kontejnera/zelenih otoka na javnim površinama (Kolan – 1 zeleni otok, Mandre – 1 zeleni otok). Metal i staklo na kućnom pragu prikuplja se još uvijek putem plastičnih vrećica pošto za ovu vrstu otpada nisu nabavljani plastični spremnici.

Za naselje Kolanjski Gajac prikupljanje papira, metala, stakla i plastike vrši putem plastičnih vrećica i 3 zelena otoka na javnim površinama.

Pražnjenje kontejnera vrši se zimi jednom tjedno, a ljeti više puta tjedno i po potrebi.

Odlaganje tekstila omogućeno je putem spremnika na javnoj površini (svako naselje po jedan spremnik) i putem reciklažnog dvorišta.

Krupni (glomazni) komunalni otpad u naseljima Općine Kolan sakuplja se donošenjem otpada do lokacije koja je na stalnoj ruti vozila kojim se otpad sakuplja ili na kućnom pragu na telefonski poziv korisnika. Sakupljanje se vrši prema rasporedu ili izvanredno po potrebi.

Edukacija stanovništva za gospodarenje otpadom tj. selektiranje otpada vršila se letcima i brošurama te obavijestima priloženim uz mjesečne račune, oglasima putem oglasnih ploča, te putem internetskih stranica Općine Kolan i komunalnog društva, radionicama za djecu predškolske i školske dobi .

Sukladno odredbi članak 36. stavak 2. točka 1. Zakona o održivom gospodarenju otpadom ispunjena je obveza Općine Kolan uspostavom sustava za zaprimanje obavijesti o nepropisno odbačenom otpadu. Na službenim stranicama Općine Kolan i Čistoće i održavanja Kolan d.o.o. otvoren je link za prijavu komunalnih problema (Internet aplikacija), a iste je moguće prijaviti i putem e-mail adrese redar@kolan.hr.

U Općini Kolan su u 2021. godini sukladno Planu gospodarenja otpadom Općine Kolan 2018.-2023.:

- provođene izobrazno-informativne aktivnosti,
- osiguran rad mobilnog reciklažnog dvorišta te putem Čistoće i održavanja Kolan d.o.o. omogućila korištenje reciklažnog dvorišta u svim naseljima,
- unaprijeđen sustav naplate prikupljanja i obrade miješanog i biorazgradivog otpada po količini,
- nastavljeno pružanje usluga odvoza glomaznog otpada po pozivu,
- provođene mjere za sprečavanje nepropisnog odbacivanja otpada,
- poticano kućno kompostiranje otpada stimulacijom cijena odvoza,
- nastavljano pružanje usluge odvojenog prikupljanja otpada na kućnom pragu,
- za razliku od dosadašnjih godina nije organizirana akcija „Zelena Čistka“ radi pandemije Coronavirusa i mjera na snazi,
- nabavljeni dodatni spremnici za odvojeno prikupljanje otpada u suradnji sa Fondom za zaštitu okoliša i energetsku učinkovitost,
- nabavljeno jedno novo vozilo za sakupljanje selektiranog otpada,
- ostale aktivnosti sukladno Planu.

Općina Kolan je u 2021. godini dovršila aktivnosti oko realizacije projekta za nabavku spremnika za odvojeno prikupljanje otpada za kućanstva kojeg je raspisao Fond za zaštitu okoliša i energetsku učinkovitost nakon čije dobave je tijekom prve polovice 2021. godine podijeljeno korisnicima sveukupno više od 1500 spremnika za prikupljanje biootpada, papira i plastike na kućnom pragu.

Općina Kolan u 2022. godini planira:

- nabavu električnog vozila za čišćenje i prikupljanje otpada,
- nastavak provođenja izobrazno-informativnih aktivnosti,
- određivanje lokacije za odlaganje građevinskog otpada,
- određivanje lokacije skladišno poslovnog prostora,
- nastavak pružanja svih usluga prikupljanja svih vrsta otpada kako na kućnom pragu tako i putem mobilnog reciklažnog dvorišta i zelenih otoka,
- provođenje akcija prikupljanja otpada,
- provođenje svih ostalih mjera sukladno Planu gospodarenja otpadom.

6. PODACI O VRSTAMA I KOLIČINAMA PROIZVEDENOG OTPADA, ODVOJENO SAKUPLJENOG OTPADA, ODLAGANJU KOMUNALNOG I BIORAZGRADIVOG OTPADA TE OSTVARIVANJU CILJEVA NA PODRUČJU OPĆINE KOLAN

Tablica 2. Podaci o vrstama i količinama otpada

TVRTKA	PODRUČJE SA KOJEGA JE OTPAD SAKUPLJEN	BROJ STANOVNIKA OBUHVAĆEN SAKUPLJANJEM	KLJUČNI BROJ OTPADA	NAZIV OTPADA	UKUPNO SAKUPLJENO
Čistoća i održavanje Kolan d.o.o.	Općina Kolan	791 – stalno stanovništvo + cca. 8000 – 10000 – turisti i vikendaši (ljeti 3 mjeseca)	20 01 01	Papir i karton	26,30 t
Čistoća i održavanje Kolan d.o.o.	Općina Kolan	791 – stalno stanovništvo + cca. 8000 – 10000 – turisti i vikendaši (ljeti 3 mjeseca)	20 01 36	Električna i elektronička oprema	0,10 t
Čistoća i održavanje Kolan d.o.o.	Općina Kolan	791 – stalno stanovništvo + cca. 8000 – 10000 – turisti i vikendaši (ljeti 3 mjeseca)	20 01 39	Plastika	1,16 t
Čistoća i održavanje Kolan d.o.o.	Općina Kolan	791 – stalno stanovništvo + cca. 8000 – 10000 – turisti i vikendaši (ljeti 3 mjeseca)	20 01 40	Metali	2,84 t

Čistoća i održavanje Kolan d.o.o.	Općina Kolan	791 – stalno stanovništvo + cca. 8000 – 10000 – turisti i vikendaši (ljeti 3 mjeseca)	20 02 01	Biorazgradivi otpad	11,46 t
Čistoća i održavanje Kolan d.o.o.	Općina Kolan	791 – stalno stanovništvo + cca. 8000 – 10000 – turisti i vikendaši (ljeti 3 mjeseca)	20 03 01	Miješani komunalni otpad	760,34 t
Čistoća i održavanje Kolan d.o.o.	Općina Kolan	791 – stalno stanovništvo + cca. 8000 – 10000 – turisti i vikendaši (ljeti 3 mjeseca)	20 03 07	Glomazni otpad	18,46 t
UKUPNO					820.66 t

U 2021. godini udio odvojeno sakupljenog otpada iznosi cca. 7,35 %

7. PODACI O POSTOJEĆIM I PLANIRANIM GRAĐEVINAMA I UREĐAJIMA ZA GOSPODARENJE OTPADOM TE STATUS SANACIJE NEUSKLAĐENIH ODLAGALIŠTA I LOKACIJA ONEČIŠĆENIH OTPADOM

Na području Općine Kolan nema odlagališta otpada.

8. PODACI O LOKACIJAMA ODBAČENOG OTPADA I NJIHOVOM UKLANJANJU

Jedno od neaktivnih odlagališta na području Općine Kolan je odlagalište Vela Crnika. Odlagalište je sanirano prije nekoliko godina no povremeno se na istome zna pojaviti manja količina odloženog otpada o čijem uklanjanju brine Općina Kolan i komunalno redarstvo. Klasičnih divljih deponija na području Općine Kolan nema već se na pojedinim lokacijama povremeno pojavi manje količine odbačenog otpada koje se čiste u što kraćem roku. U 2022. godini Općina Kolan će izvršiti radove kako bi fizički onemogućila pristup tim lokacijama.

9. MJERE POTREBNE ZA OSTVARENJE CILJEVA SMANJIVANJA ILI SPRJEČAVANJA NASTANKA OTPADA, UKLJUČUJUĆI IZOBRAZNO-INFORMATIVNE AKTIVNOSTI I AKCIJE PRIKUPLJANJA OTPADA

U javnim ustanovama pod nadležnosti Općine Kolan postavljene su kartonske kutije za odvojeno sakupljanje papira i kartona.

Informacije o sustavu sakupljanja otpada redovito su objavljivane na mrežnim stranicama Općine Kolan i komunalnog društva Čistoća i održavanje Kolan d.o.o. kao i na javnim oglasnim pločama.

U 2021. godini Općina Kolan je na javnim površinama postavila dodatne nadzorne kamere upravo u svrhu kontrole i prevencije nastanka otpada u okolišu.

Radi pandemije Coronavirusa 2021. godine nije održana akcija prikupljanja otpada ZELENA ČISTKA u svrhu promicanja aktivnog pristupa brizi prema okolišu u kojoj je Općina Kolan sudjeluje već duži niz godina.

Uspostavom sustava prijavljivanja nezakonitog odlaganja otpada, komunalnih problema i sl. dodatno je poboljšana mogućnost prijavljivanja nezakonitog odlaganja otpada.

Potrebna je u skoroj budućnosti nabava dodatnih spremnika za odvojeno prikupljanje otpada na kućnom pragu za svako domaćinstvo tj. objekt, pogotovo spremnika za staklo i metal koje se još uvijek prikupljaju putem plastičnih vrećica ili spremnika na zelenim otocima.

10. OPĆE MJERE ZA GOSPODARENJE OTPADOM, OPASNIM OTPADOM I POSEBNIM KATEGORIJAMA OTPADA

Budući da na području Općine Kolan nema tvrtke ovlaštene za sakupljanje opasnog otpada, odnosno tvrtka Čistoća i održavanje d.o.o. nije ovlaštena za sakupljanje istog, pravne i fizičke osobe koje proizvode takav otpad uglavnom se obraćaju tvrtki SIROVINE ZADAR d.o.o. ili nekoj drugoj s kojom imaju sklopljen ugovor.

11. MJERE PRIKUPLJANJA MIJEŠANOG KOMUNALNOG OTPADA I BIORAZGRADIVOG KOMUNALNOG OTPADA, TE MJERE ODVOJENOG PRIKUPLJANJA OTPADNOG PAPIRA, METALA, STAKLA I PLASTIKE TE KRUPNOG (GLOMAZNOG) KOMUNALNOG OTPADA

Miješani i biorazgradivi komunalni otpad prikuplja se specijalnim vozilom N3, u naravi kamion IVECO s nadogradnjom Tehnix kapaciteta 16 m3.

Zeleni i krupni otpad prikuplja se vozilom N1, u naravi kamion IVECO kapaciteta 3 m3 odnosno nosivosti 0,6 tona.

Građevinski i drugi rasuti otpad prikuplja se vozilima N3, u naravi kamioni Marcedes i MAN sa otvorenim metalnim spremnikom kapaciteta 10 m3 i hidrauličnim polipom za punjenje te podizačem za metalne kontejnere.

Reciklabilni (korisni) otpad prikuplja se vozilom N3, u naravi kamion Iveco Daily zapremnine 8 m3.

Prikupljanje reciklabilnog otpada obavlja se „od vrata do vrata“ i putem zelenih otoka na javnim površinama.

Krupni otpad prikuplja se jednom mjesečno tijekom cijele godine (zadnji petak u mjesecu) osim u srpnju i kolovozu, a odvozi se vozilom N1 na reciklažno dvorište ili deponij. Osiguran je i odvoz po pozivu.

Rasporedu odvoza svih vrsta otpada je istaknut putem oglasnih ploča i putem internetskih stranica pružatelja usluge.

Lokacije zelenih otoka istaknute su na web stranici Općine Kolan i pružatelja usluge.

KLASA: 351-01/22-01/02

UR.BROJ: 2198/33-03/04-22-2

OPĆINA KOLAN

NAČELNIK

Šime Gligora, dipl. ing.

REPUBLIKA HRVATSKA
ZADARSKA ŽUPANIJA
OPĆINA KUKLJICA
Općinski načelnik

KLASA: 351-01/22-01/02
URBROJ: 2198-22-02/1-22-1
Kukljica, dana 26. 01. 2022. godine

IZVJEŠĆE

o provedbi Plana gospodarenja otpadom

Općine Kukljica

za 2021. godinu

Sadržaj

1.	*UVOD*
2.	*OBVEZE JEDINICE LOKALNE SAMOUPRAVE*
3.	*DOKUMENTI PROSTORNOG UREĐENJA OPĆINE KUKLJICA*
4.	*PLAN GOSPODARENJA OTPADOM OPĆINE KUKLJICA*
5.	*ANALIZA, OCJENA STANJA I POTREBA U GOSPODARENJU OTPADOM NA PODRUČJU OPĆINE KUKLJICA, UKLJUČUJUĆI OSTVARIVANJE CILJEVA*
6.	*PODACI O VRSTAMA I KOLIČINAMA PROIZVEDENOG OTPADA, ODVOJENO SAKUPLJENOG OTPADA, ODLAGANJU KOMUNALNOG I BIORAZGRADIVOG OTPADA TE OSTVARIVANJU CILJEVA NA PODRUČJU OPĆINE KUKLJICA*
7.	*PODACI O POSTOJEĆIM I PLANIRANIM GRAĐEVINAMA I UREĐAJIMA ZA GOSPODARENJE OTPADOM TE STATUS SANACIJE NEUSKLAĐENIH ODLAGALIŠTA I LOKACIJA ONEČIŠĆENIH OTPADOM*
8.	*PODACI O LOKACIJAMA ODBAČENOG OTPADA I NJIHOVOM UKLANJANJU*
9.	*MJERE POTREBNE ZA OSTVARENJE CILJEVA SMANJIVANJA ILI SPRJEČAVANJA NASTANKA OTPADA, UKLJUČUJUĆI IZOBRAZNO-INFORMATIVNE AKTIVNOSTI I AKCIJE PRIKUPLJANJA OTPADA,*
10.	*OPĆE MJERE ZA GOSPODARENJE OTPADOM, OPASNIM OTPADOM I POSEBNIM KATEGORIJAMA OTPADA*
11.	*MJERE PRIKUPLJANJA MIJEŠANOG KOMUNALNOG OTPADA I BIORAZGRADIVOG KOMUNALNOG OTPADA, TE MJERE ODVOJENOG PRIKUPLJANJA OTPADNOG PAPIRA, METALA, STAKLA I PLASTIKE TE KRUPNOG (GLOMAZNOG) KOMUNALNOG OTPADA*
12.	*POPIS PROJEKATA VAŽNIH ZA PROVEDBU ODREDBI PLANA, ORGANIZACIJSKI ASPEKTI, IZVORI I VISINA FINANCIJSKIH SREDSTAVA ZA PROVEDBU MJERA GOSPODARENJA OTPADOM*
13.	*ROKOVI I NOSITELJI IZVRŠENJA PLANA*
14.	*ZAKLJUČAK*

1. UVOD

Općina Kukljica nalazi se u Zadarskoj županiji, na području krajnjeg jugoistočnog dijela otoka Ugljana. Ugljan je jedan od kopnu najbližeg otoka zadarskog arhipelaga, odvojen od kopna Zadarskim kanalom širokim između 4 i 6 km. S jugoistočne strane prema otoku Ižu i Dugom otoku pruža se Srednji kanal s najmanjom udaljenošću do Iža 5 km, a do Dugog otoka 9 km, kolika je udaljenost i do najbližih otočića kornatske otočne skupine. Općini pripadaju i nenastanjeni rubni otočići Mišnjak, Karantunić, Bisage i Golac, te nešto udaljeniji Veli škoj.

Općina Kukljica jedna je od tri općine otoka Ugljana. Kao najmanja upravno – teritorijalna jedinica Zadarske županije obuhvaća površinu od 6,78 km^2.

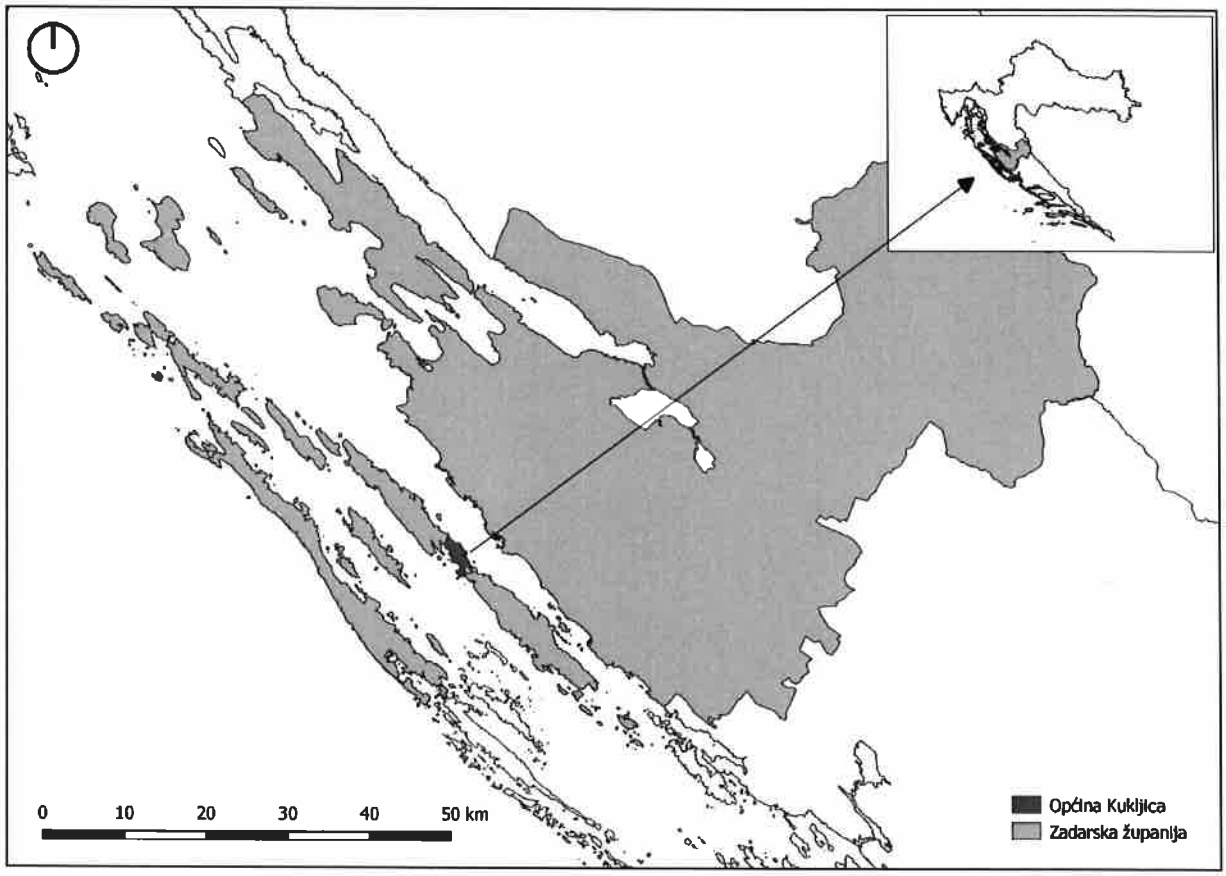

Slika 1. Smještaj Općine Kukljica u Zadarskoj županiji

Općinu Kukljica čini jedno, istoimeno naselje Kukljica. U jedinom, istoimenom naselju Općine, 2001. godine živjelo je 650 stanovnika, dok je 2011. godine taj broj iznosio 714.

Od gospodarskih djelatnosti na području Općine zastupljeni su turizam, ribarstvo, marikultura i poljoprivreda. Turizam je najznačajnija i najrazvijenija gospodarska grana. Smještajni kapaciteti raspodijeljeni su između turističkog naselja (apartmani i bungalovi) i privatnog smještaja. Znatan razvojni gospodarski potencijal čini ribarstvo kao tradicionalna djelatnost. Među ostalim djelatnostima primarnog sektora, jedna od perspektivnih grana je uzgoj riba i školjki na pomorskom dobru. Što se tiče poljoprivrede, od ukupne površine općine, na obradive površine otpada 270 ha. Najzastupljeniji je uzgoj masline.

Na području Općine Kukljica, prikupljanje i odvoz komunalnog otpada obavlja tvrtka Čistoća d.o.o. Zadar, trgovačko društvo za komunalnu djelatnost (dalje u tekstu: Čistoća).

Navedena tvrtka je davatelj usluge gospodarenja komunalnim otpadom na području Općine Kukljica sukladno Odluci o načinu pružanja javne usluge prikupljanja miješanog komunalnog otpada i biorazgradivog komunalnog otpada i usluge povezane s tom javnom uslugom (KLASA: 363-01/13-01/109, URBROJ: 2198/22-01/14-01-6), koju je donijelo Općinsko vijeće 29. rujna 2015. godine.

U 2021. godini Čistoća je skupljeni otpad sa područja Općine odvozila na odlagalište „Diklo" (koje se nalazi na administrativnom području grada Zadra), a koji je prilagođen uspostavljenom sustavu prikupljanja putem postavljenih posuda i kontejnera. Isti omogućava da se sakupljeni otpad transportira na siguran način do lokacije za trajno deponiranje.

Sakupljanje otpada sa područja Općine Kukljica uvjetovano je postojećim stanjem u prostoru tj. širinom ulica koje u pretežitom dijelu naselja ne omogućavaju upotrebu standardnih vozila za prikupljanje otpada (autosmećari veće zapremine). Iz navedenog se razloga koristi više vrsta vozila različitih zapremina i dimenzija.

Na temelju članka 21. stavka 4. Zakona o održivom gospodarenju otpadom ("Narodne Novine" broj 94/13 i 73/17) i članka 32. Statuta Općine Kukljica („Službeni glasnik Općine Kukljica br.: 2/13, 1/18 i 1/20), po **prethodnoj suglasnosti** Upravnog odjela za prostorno uređenje zaštitu okoliša i komunalne poslove Zadarske županije (KLASA: 351-02/18-1/51; URBROJ: 2198/1-07/8-18-2) od 11. svibnja 2018. godine, Općinsko vijeće Općine Kukljica, na 2. sjednici održane dana 15. 05. 2018. godine, donijelo je ODLUKU o donošenju Plana gospodarenja otpadom Općine Kukljica za razdoblje 2018. – 2023. godine, objavljen u Službenom glasniku Općine Kukljica, broj 3/18.

Stavkom 1. članka 20. Zakona o održivom gospodarenju otpadom (Narodne novine broj 94/13. i 73/17.) propisano je da jedinica lokalne samouprave dostavlja godišnje izvješće o provedbi Plana gospodarenja otpadom jedinici područne (regionalne) samouprave do 31. ožujka tekuće godine za prethodnu kalendarsku godinu i objavljuje ga u svom službenom glasilu.

Člankom 174. Zakona o održivom gospodarenju otpadom (Narodne novine broj 94/13.i 73/17.) propisano je da postojeći županijski, gradski i općinski planovi gospodarenja otpadom koji su doneseni na temelju Zakona o otpadu (Narodne novine broj 178/04., 111/06., 60/08. i 87/09.) do dana stupanja na snagu ovoga Zakona, ostaju na snazi do isteka roka na koji su doneseni u dijelu u kojem nisu u suprotnosti s odredbama ovoga Zakona i Plana.

2. OBVEZE JEDINICE LOKALNE SAMOUPRAVE

Jedinica lokalne samouprave dužna je na svom području osigurati:

- javnu uslugu prikupljanja miješanog komunalnog otpada, i biorazgradivog komunalnog otpada,
- odvojeno prikupljanje otpadnog papira, metala, stakla, plastike i tekstila te krupnog (glomaznog) komunalnog otpada,
- sprječavanje odbacivanja otpada na način suprotan ovom Zakonu te uklanjanje tako odbačenog otpada,
- provedbu Plana,
- donošenje i provedbu Plana gospodarenja otpadom jedinice lokalne samouprave, odnosno Grada Zagreba,
- provođenje izobrazno-informativnih aktivnosti na svom području,
- mogućnost provedbe akcija prikupljanja otpada.

Više jedinica lokalne samouprave mogu sporazumno osigurati zajedničko ispunjenje jedne ili više obveza, te je dužna sudjelovati u sustavima sakupljanja posebnih kategorija otpada sukladno propisu kojim se uređuje gospodarenje posebnom kategorijom otpada, te osigurati provedbu obveze na kvalitetan, postojan i ekonomski učinkovit način u skladu s načelima održivog razvoja, zaštite okoliša i gospodarenja otpadom osiguravajući pri tom javnost rada.

3. DOKUMENTI PROSTORNOG UREĐENJA OPĆINE KUUKLJICA

U Prostornom planu uređenja Općine Kukljica (Pročišćeni tekst, Službeni glasnik Općine Kukljica br. 5/18), stoji sljedeće:
„Planom se utvrđuje potreba uspostave cjelovitog sustava za postupanja s otpadom (na osnovi izrađene Studije o postupanju s otpadom za područje Zadarske županije) sa što manje štetnih utjecaja na zdravlje, okoliš i klimu uz što bolje gospodarsko korištenje otpada.

Planom se određuje, izgradnja i uređenje pretovarne stanice za prikupljanje i selekciju sa pres-kontejnerima i reciklažnim dvorištem, na području gospodarske zone.

Otpad s područja Općine potrebno je odvoziti na kopno na centralno županijsko odlagalište u sklopu regionalnog centra za gospodarenje otpadom.
Do uspostave cjelovitog sustava gospodarenja otpadom na području Zadarske županije i izgradnje Županijskog (regionalnog) centra za gospodarenje otpadom (ŽCGO-a) i potrebnih pretovarnih stanica otpad će se odvoziti sa otoka i privremeno odlagati na postojećem neusklađenom odlagalištu „Diklo“.

Uspostaviti sustav odvojenog sakupljanja otpada za područje Općine (metali, papir, staklo, PET ambalaža itd.) kako bi se recikliranjem dobile sekundarne sirovine za ponovno korištenje.“

4. PLAN GOSPODARENJA OTPADOM OPĆINE KUKLJICA

Na temelju članka 21. stavka 4. Zakona o održivom gospodarenju otpadom (“Narodne Novine” broj 94/13 i 73/17) i članka 32. Statuta Općine Kukljica („Službeni glasnik Općine Kukljica br.: 2/13, 1/18 i 1/20), po **prethodnoj suglasnosti** Upravnog odjela za prostorno uređenje zaštitu okoliša i komunalne poslove Zadarske županije (KLASA: 351-02/18-1/51; URBROJ: 2198/1-07/8-18-2) od 11. svibnja 2018. godine, Općinsko vijeće Općine Kukljica, na 2. sjednici održane dana 15. 05. 2018. godine, Općinsko vijeće Općine Kukljica, na 2. sjednici održane dana 15. 05. 2018. godine, donijelo je ODLUKU o donošenju Plana gospodarenja otpadom Općine Kukljica za razdoblje 2018. – 2023. godine, objavljen u Službenom glasniku Općine Kukljica, broj 3/18. Od dana donošenja 15.05. 2018. godine nisu rađene izmjene/dopune Plana.

SADRŽAJ PLANA:

1. UVOD
- 1.1. ZAKONSKI OKVIRI GOSPODARENJA OTPADOM
  - 1.1.1.STRATEGIJA GOSPODARENJA OTPADOM RH
  - 1.1.2.OCJENA KOHERENTNOSTI CILJEVA – POTPUNA PROVEDBA ZAKONODAVSTVA EU O OTPADU
  - 1.1.3.ZAKON O ODRŽIVOM GOSPODARENJU OTPADOM I USKLAĐIVANJE CILJEVA
  - 1.1.4.PLAN GOSPODARENJA OTPADOM RH ZA RAZDOBLJE 2018.-2023. GODINE
- 1.2. GOSPODARENJE OTPADOM NA LOKALNOJ RAZINI – OBVEZE JEDINICE LOKALNE SAMOUPRAVE

2. **ANALIZA, TE OCJENA STANJA I POTREBA U GOSPODARENJU OTPADOM NA PODRUČJU OPĆINE KUKLJICA UKLJUČUJUĆI OSTVARIVANJE CILJEVA**
2.1. OSNOVNI PODACI O OPĆINI KUKLJICA
2.2. ANALIZA POSTOJEĆEG STANJA SUSTAVA GOSPODARENJA OTPADOM NA PODRUČJU OPĆINE KUKLJICA
2.2.1. PRIKUPLJANJE, ODVOZ I ZBRINJAVANJE KOMUNALNOG OTPADA
2.2.2. PRIKUPLJANJE I ZBRINJAVANJE POSEBNIH KATEGORIJA OTPADA
2.2.3. SUSTAV NAPLATE
2.2.4. IZOBRAZNO – INFORMATIVNE AKTIVNOSTI
2.2.5. AKCIJE PRIKUPLJANJA OTPADA
2.2.6. ANALIZA OBVEZA OPĆINE KUKLJICA
2.3. OCJENA POSTOJEĆEG STANJA GOSPODARENJA OTPADOM U OPĆINI KUKLJICA
2.4. CILJEVI I MJERE GOSPODARENJA OTPADOM OPĆINE KUKLJICA
3. **PODACI O VRSTAMA I KOLIČINAMA PROIZVEDENOG OTPADA, ODVOJENO SAKUPLJENOG OTPADA, ODLAGANJU KOMUNALNOG I BIORAZGRADIVOG OTPADA TE OSTVARIVANJU CILJEVA**
3.1. VRSTE I KOLIČINE PROIZVEDENOG OTPADA I ODVOJENO SAKUPLJENOG OTPADA
3.1.1. POSEBNE KATEGORIJE OTPADA
3.2. ODLAGANJE I ZBRINJAVANJE OTPADA
3.3. OSTVARIVANJE CILJEVA
3.3.1. UNAPRIJEDITI SUSTAV GOSPODARENJA KOMUNALNIM OTPADOM (C.1)
3.3.2. UNAPRIJEDITI SUSTAV GOSPODARENJA POSEBNIM KATEGORIJAMA OTPADA (C.2)
3.3.3. SANIRATI LOKACIJE ONEČIŠĆENE OTPADOM (C.4)
3.3.4. KONTINUIRANO PROVODITI IZOBRAZNO – INFORMATIVNE AKTIVNOSTI (C.5)
3.3.5. UNAPRIJEDITI NADZOR NAD GOSPODARENJEM OTPADOM (C.7)
4. **PODACI O POSTOJEĆIM I PLANIRANIM GRAĐEVINAMA I UREĐAJIMA ZA GOSPODARENJE OTPADOM TE STATUSU SANACIJE NEUSKLAĐENIH ODLAGALIŠTA I LOKACIJA ONEČIŠĆENIH OTPADOM**
4.1. PODACI O POSTOJEĆIM GRAĐEVINAMA I UREĐAJIMA ZA GOSPODARENJE OTPADOM
4.2. PODACI O PLANIRANIM GRAĐEVINAMA I UREĐAJIMA ZA GOSPODARENJE OTPADOM
4.2.1. RECIKLAŽNO DVORIŠTE
4.2.2. RECIKLAŽNO DVORIŠTE ZA GRAĐEVNI OTPAD
4.2.3. MOBILNO RECIKLAŽNO DVORIŠTE
4.3. STATUS SANACIJE NEUSKLAĐENIH ODLAGALIŠTA I LOKACIJA ONEČIŠĆENIH OTPADOM
5. **PODACI O LOKACIJAMA ODBAČENOG OTPADA I NJIHOVOM UKLANJANJU**
6. **MJERE POTREBNE ZA OSTVARIVANJE CILJEVA SMANJIVANJA ILI SPRJEČAVANJA NASTANKA OTPADA, UKLJUČUJUĆI IZOBRAZNO-INFORMATIVNE AKTIVNOSTI I AKCIJE PRIKUPLJANJA OTPADA**
7. **OPĆE MJERE ZA GOSPODARENJE OTPADOM, OPASNIM OTPADOM I POSEBNIM KATEGORIJAMA OTPADA**
7.1. OPĆE MJERE ZA GOSPODARENJE OTPADOM
7.2. MJERE ZA GOSPODARENJE OPASNIM OTPADOM
7.3. MJERE ZA GOSPODARENJE POSEBNIM KATEGORIJAMA OTPADA
7.4. MJERE ZA SANIRANJE LOKACIJA ONEČIŠĆENIH OTPADOM
7.5. MJERE ZA KONTINUIRANO PROVOĐENJE IZOBRAZNO – INFORMATIVNIH AKTIVNOSTI
7.6. MJERE ZA UNAPREĐENJE NADZORA NAD GOSPODARENJEM OTPADOM

8. **MJERE PRIKUPLJANJA MIJEŠANOG KOMUNALNOG OTPADA I BIORAZGRADIVOG KOMUNALNOG OTPADA**
9. **MJERE ODVOJENOG PRIKUPLJANJA OTPADNOG PAPIRA, METALA, STAKLA I PLASTIKE TE KRUPNOG (GLOMAZNOG) KOMUNALNOG OTPADA**
10. **POPIS PROJEKATA VAŽNIH ZA PROVEDBU ODREDBI PLANA**
11. **ORGANIZACIJSKI ASPEKTI, IZVORI I VISINA FINANCIJSKIH SREDSTAVA ZA PROVEDBU MJERA GOSPODARENJA OTPADOM**
12. **ROKOVI I NOSITELJI IZVRŠENJA PLANA**
13. **POPIS PRIMIJENJENIH ZAKONA, PRAVILNIKA I DOKUMENTACIJE**

Plan gospodarenja otpadom Općine Kukljica izrađen je sukladno Zakonu o održivom gospodarenju otpadom.

Plan gospodarenja otpadom grada ili općine donosi gradsko, odnosno općinsko vijeće, uz prethodnu suglasnost upravnog tijela jedinice područne (regionalne) samouprave nadležnog za poslove zaštite okoliša.

Jedinica lokalne samouprave dostavlja godišnje Izvješće o provedbi Plana jedinici područne (regionalne) samouprave do 31. ožujka tekuće godine za prethodnu kalendarsku godinu i objavljuje ga u svom službenom glasilu.

Tablica 1. Ciljevi i mjere gospodarenja otpadom Općine Kukljica

CILJEVI		MJERE	
C.1	**UNAPRIJEDITI SUSTAV GOSPODARENJA KOMUNALNIM OTPADOM**		
C.1.1	Smanjiti ukupnu količinu proizvedenog komunalnog otpada za 5%	M.1.1.1	Provođenje mjera definiranih Planom sprječavanja nastanka otpada[1]
		M. 1.1.2.	Provođenje izobrazno – informativnih aktivnosti
		M.1.1.3	Osiguranje potrebne opreme za provođenje kućnog kompostiranja
C.1.2	Odvojeno prikupiti 60% mase proizvedenog komunalnog otpada (prvenstveno papir, staklo, plastika, metal, biootpad i dr.)	M.1.2.1	Nabava opreme za odvojeno prikupljanje papira, kartona, metala, plastike, stakla i tekstila te krupnog otpada
		M.1.2.3.	Izgradnja reciklažnog dvorišta
		M.1.2.4	Uvođenje naplate prikupljanja i obrade miješanog i biorazgradivog komunalnog otpada po količini
C.1.3	Odvojeno prikupiti 40% biootpada iz komunalnog otpada	M.1.3.2	Nabava opreme za odvojeno prikupljanje biootpada
C.2	**UNAPRIJEDITI SUSTAV GOSPODARENJA POSEBNIM KATEGORIJAMA OTPADA**		
C.2.3.	Unaprijediti sustav gospodarenja otpadnom ambalažom	M.2.3.1.	Unaprjeđenje i analiza postojećeg sustava gospodarenja otpadnom ambalažom

C.2.6	Unaprijediti sustav gospodarenja ostalim posebnim kategorijama otpada	M.2.6.2	Sudjelovanje u izradi Studije procjene količine otpada koji sadrži azbest po županijama
		M.2.6.3	Sudjelovanje u izgradnji odlagališnih ploha za odlaganje građevnog otpada koji sadrži azbest
C.3	**SPRIJEČITI NASTANAK DIVLJIH ODLAGALIŠTA**		
		M.3.1	Sprječavanje nepropisnog odbacivanja otpada.
		M.3.2	Uklanjanje otpada odbačenog u okoliš.
C.5	**KONTINUIRANO PROVODITI IZOBRAZNO - INFORMATIVNE AKTIVNOSTI**		
		M.5.2	Provedba aktivnosti predviđenih programom izobrazno – informativnih aktivnosti o održivom gospodarenju otpadom
C.7	**UNAPRIJEDITI NADZOR NAD GOSPODARENJEM OTPADOM**		
		M.7.1	Izobrazba svih sudionika uključenih u nadzor gospodarenja otpadom

5. ANALIZA, OCJENA STANJA I POTREBA U GOSPODARENJU OTPADOM NA PODRUČJU OPĆINE KUKLJICA, UKLJUČUJUĆI OSTVARIVANJE CILJEVA

Na području Općine Kukljica u 2021. godini prikupljanje, odvoz i zbrinjavanje komunalnog otpada koji nastaje u kućanstvima, ustanovama i poslovnim prostorima obavljala je tvrtka Čistoća d.o.o. iz Zadra (Čistoća d.o.o. Zadar, Ul. Stjepana Radića 33, 23000 Zadar). Navedena tvrtka je davatelj usluge gospodarenja komunalnim otpadom po jedinstvenom standardu i cijenama za čitavo područje. Prikupljeni otpad s područja Općine odlaže se na odlagalištu otpada Diklo koje se nalazi na administrativnom području Grada Zadra.

Tvrtka Čistoća d.o.o. raspolaže adekvatnim sustavom transportnih jedinica za sakupljanje i prijevoz otpada do odlagališta Diklo, a koji je prilagođen uspostavljenom sustavu prikupljanja putem postavljenih posuda i kontejnera. Isti omogućava da se sakupljeni otpad transportira na siguran način do lokacije za trajno deponiranje.

Odvozom otpada obuhvaćen je cijeli prostor Općine Kukljica.

Prikupljanje i odvoz komunalnog otpada obavlja se specijaliziranim vozilom (auto smećarom) zatvorenog tipa, konstruiranim na način da se onemogući rasipanje otpada, te širenje mirisa. Otpad se prikuplja komunalnim vozilom sa sistemom rotirajućeg bubnja zapremine 16 m^3, podvozja MAN TGM 18.280 4X2 BB, s nadogradnjom FAUN ROTOPRESS 516.

Čistoća d.o.o. trenutno zapošljava 359 djelatnika a raspolaže sa voznim parkom navedenim u nastavku:

-49 autosmećarki zapremnine od 0,5m^3 do 25m^3
-15 podizača
-3 abroll-kipera
-4 grajfera
-4 kipera
-2 vozila za pranje kontejnera
-8 čistilica

SUSTAV PRIKUPLJANJA KOMUNALNOG OTPADA NA PODRUČJU OPĆINE KUKLJICA DIJELI SE NA:

- sustav prikupljanja komunalnog otpada iz kućanstava,
- sustav prikupljanja komunalnog otpada koji je po prirodi i sastavu sličan otpadu iz kućanstva,
- sustav odvojenog prikupljanja papira i plastike
- sustav prikupljanja otpada putem spremnika postavljenih na javnim površinama
- sustav prikupljanja krupnog (glomaznog) otpada

Sustav prikupljanja komunalnog otpada iz kućanstva

Sustav prikupljanja miješanog komunalnog otpada zasnovan je na prikupljanju otpada kojeg stanovništvo odlaže u standardne posude čije se veličine razlikuju ovisno o njihovim potrebama. Miješani komunalni otpad iz kućanstva (KBO 20 03 01) prikuplja se u zelenim posudama i spremnicima sa označenim logotipom Općine Kukljica.

Miješani komunalni otpad na području Općine Kukljica prikuplja se u standardiziranim spremnicima volumena, 120 litara, 240 litara i 1100 litara. Miješani komunalni otpad za pravne osobe i fizičke osobe-obrtnike prikuplja se u standardiziranim spremnicima volumena, 120 litara, 240 litara i 1100 litara, standardiziranim kontejnerima volumena 5 m^3, 7 m^3 i 30 m^3 te spremnicima za tlačenje volumena 10 m^3 i 20 m^3.

Spremnike za miješani komunalni otpad volumena 120 i 240 litara pravnim osobama i fizičkim osobama-obrtnicima, davatelj usluge osigurava bez naknade dok spremnike volumena 1100 litara, 5 m^3, 7 m^3, 10 m^3, 20 m^3 i 30 m^3 davatelj usluge osigurava uz naknadu sukladno cjeniku. Korisnik usluge može koristiti vlastite spremnike ukoliko isti zadovoljavaju tehničke uvjete.

Biorazgradivi komunalni otpad prikuplja se u standardiziranim spremnicima volumena 80 litara u slučaju kad jedan korisnik samostalno koristi uslugu, standardiziranim spremnicima volumena 770 litara u slučaju kada više korisnika koristi zajednički spremnik, te iznimno, ako na lokaciji korisnika nema prostora za smještaj spremnika odnosno ako uvjeti na lokaciji nisu prikladni za smještaj spremnika, biorazgradivi otpad se može skupljati u vrećama koje osigurava davatelj usluge.

Prikupljanje i odvoz komunalnog otpada na području Općine Kukljica organiziran je prema sljedećem rasporedu:

- Od rujna do lipnja – otpad se prikuplja dva puta tjedno (utorak i subota);
- Od lipnja do rujna – otpad se prikuplja tri puta tjedno (utorak, četvrtak i subota).

Prikupljanje otpada obavlja se sa autosmećarom zapremine 16 m^3 te nakon prikupljanja odvozi na odlagalište Diklo u Zadru. Za navedeno se redovito vode i odgovarajući očevidnici i izdaje prateća dokumentacija.

U Općini Kukljica uslugom su obuhvaćena 692 kućanstva, 14 obrta i 18 pravnih osoba. Korisnici koriste osobne spremnike za odlaganje miješanog komunalnog otpada zapremine 120 l ili 240 l te vrećice za odvojeno prikupljanje otpadnog papira i plastike. Na području Općine Kukljica korisnicima je podijeljeno 619 spremnika zapremine 120 l, 140 spremnika zapremine

240 l te 7 spremnika zapremine 1100 l.

Prikupljanje i odvoz miješanog komunalnog i biorazgradivog otpada obavlja se specijaliziranim vozilima (auto smećari) zatvorenog tipa, konstruiranima tako da se onemogući rasipanje otpada, te širenje mirisa.

Miješani komunalni i biorazgradivi otpad odvozi se na odlagalište otpada Diklo kojim upravlja tvrtka Čistoća d.o.o. Zadar.

S obzirom da se iz godine u godinu povećava broj turista i sezonskih radnika, turistički sektor poprilično intenzivno generira količine miješanog komunalnog otpada u odnosu na ostale sektore, no, unatoč tome što znatno pridonosi povećanju količina miješanog komunalnog otpada kvaliteta

i specijaliziranost gospodarenja sustavom otpada ukazuju na znatno povećavanje količina odvojeno prikupljenih različitih kategorija otpada.

Sustav prikupljanja komunalnog otpada koji je po prirodi i sastavu sličan otpadu iz kućanstva

Navedeni otpad nastaje u uslužnim djelatnostima (trgovina, ugostiteljstvo i dr.), institucijama (kao što su škole te objekti koje koriste javne službe i sl.). Navedeni otpad prikuplja se unutar sustava prikupljanja otpada iz kućanstva. Otpad se prikuplja u posude zapremine 120 l, posude zapremine 240 l i u spremnike zapremine 1.100 l.

Sustav odvojenog prikupljanja papira i plastike

Na području Općine Kukljica dosad je ustrojeno stvarno odvojeno sakupljanje otpada radi daljnje obrade ili u smislu oporabe putem vrećica za odvojeno sakupljanje papira i plastike.

Sustav prikupljanja otpada putem spremnika postavljenih na javnim površinama

Čistoća d.o.o. Zadar u suradnji s jedinicom lokalne samouprave, odnosno Općinom Kukljica je na području Kukljice uspostavila 1 zeleni otok za prikupljanje papira, tekstila, plastike i stakla. Nalazi se u centru mjesta uz zgradu Općine Kukljica na čest. zem. 4/2 k.o. Kukljica. Zeleni otok je uređeno pristupno mjesto na javnoj površini gdje se nalaze spremnici (kontejneri) za selektivno odlaganje otpada. Tkođer, na nekim lokacijama se uz spremnike volumena 1.100 l za odvajanje miješanog komunalnog otpada nalaze i spremnici za otpadno ulje.
Prikupljanje otpada sa zelenih otoka obavlja tvrtka Čistoća d.o.o. Zadar, a prikupljeni otpad odlaže na lokaciju Diklo.

Sustav prikupljanja biorazgradivog otpada

Biorazgradivi otpad je otpad iz vrta (granje, lišće, trava i dr.), ostaci iz kuhinje (ostaci povrća, voća, talog od kave, čaja i dr.), pamučna tkanina (bez sintetike), glomazni drveni namještaj, mulj s pročistača. Biorazgradivi otpad se na području Općine Kukljica ne sakuplja.

Sustav prikupljanja krupnog (glomaznog) otpada

Sustav prikupljanja krupnog (glomaznog) otpada uređen je na način da po pozivu korisnika usluge, pružatelj usluge Čistoća d.o.o. Zadar provodi akcija prikupljanja za što se usluga ne naplaćuje.

6. PODACI O VRSTAMA I KOLIČINAMA PROIZVEDENOG OTPADA, ODVOJENO SAKUPLJENOG OTPADA, ODLAGANJU KOMUNALNOG I BIORAZGRADIVOG OTPADA TE OSTVARIVANJU CILJEVA NA PODRUČJU OPĆINE KUKLJICA

U 2021. godini Čistoća Zadar raspolagala je adekvatnim sustavom transportnih jedinica za sakupljanje i prijevoz otpada do odlagališta „Diklo" (koje se nalazi na administrativnom području grada Zadra), a koji je prilagođen uspostavljenom sustavu prikupljanja putem postavljenih posuda i kontejnera. Isti omogućava da se sakupljeni otpad transportira na siguran način do lokacije za trajno deponiranje.

Sakupljanje otpada sa područja Općine Kukljica uvjetovano je postojećim stanjem u prostoru tj. širinom ulica koje u pretežitom dijelu naselja ne omogućavaju upotrebu standardnih vozila za prikupljanje otpada (autosmećari veće zapremine). Iz navedenog se razloga koristi više vrsta vozila različitih zapremina i dimenzija.

SUSTAV PRIKUPLJANJA KOMUNALNOG OTPADA NA PODRUČJU OPĆINE KUKLJICA DIJELI SE NA:

- sustav prikupljanja miješanog komunalnog otpada,
- sustav prikupljanja otpada putem zelenih otoka,
- sustav prikupljanja krupnog (glomaznog) otpada,
- sustav prikupljanja otpadnog tekstila.

Tvrtka ili naziv	Područje sa kojeg je otpad skupljen (općina/grad)	Broj stanovnika obuhvaćen skupljanjem	Ključni broj otpada	Naziv otpada	Ukupno sakupljeno (preuzeto u tekućoj godini) tona
Čistoća doo	*Općina Kukljica*	*673*	*20 03 01*	*MKO*	*710.000 t*
Čistoća doo	*Općina Kukljica*	*1638*	*15 01 01*	*Ambalaža: papir i karotn*	*14.00 t*

Na području Općine Kukljica nema aktivnih odlagališta.

Ostvareni ciljevi na području Općine Kukljica kroz prethodnu godinu
1. UNAPRIJEĐEN SUSTAV GOSPODARENJA KOMUNALNIM OTPADOM
2. UNAPRIJEĐEN SUSTAV GOSPODARENJA POSEBNIM KATEGORIJAMA OTPADA
3 SPRIJEČEN NASTANAK DIVLJIH ODLAGALIŠTA OTPADA
4. SANIRANE LOKACIJE ONEČIŠĆENE OTPADOM
5. KONTINUIRANO PROVOĐENE IZOBRAZNO-INFORMATIVNE AKTIVNOSTI

7. PODACI O POSTOJEĆIM I PLANIRANIM GRAĐEVINAMA I UREĐAJIMA ZA GOSPODARENJE OTPADOM TE STATUS SANACIJE NEUSKLAĐENIH ODLAGALIŠTA I LOKACIJA ONEČIŠĆENIH OTPADOM

Naziv odlagališta	*Opis**	*Status korištenja***	*Status aktivacije****
Odlagalište „Drage“	*Na prostoru bivšeg odlagališta otpada „Drage“ koje se za odlaganje otpada koristilo od 1980-ih godina do sanacije 2010. godine.*	*Zatvoreno.*	*Sanirano*

*U nekoliko rečenica opisati odlagalište
**Aktivno ili zatvoreno
***Sanirano uz daljnje korištenje, U pripremi, Sanirano.

8. PODACI O LOKACIJAMA ODBAČENOG OTPADA I NJIHOVOM UKLANJANJU

Na području Općine Kukljica nema lokacija divljih odlagališta.

9. MJERE POTREBNE ZA OSTVARENJE CILJEVA SMANJIVANJA ILI SPRJEČAVANJA NASTANKA OTPADA, UKLJUČUJUĆI IZOBRAZNO-INFORMATIVNE AKTIVNOSTI I AKCIJE PRIKUPLJANJA OTPADA,

Općina Kukljica u proteklom je periodu sanirala veći broj lokacija na kojima se nalazio odbačeni otpad (divlja odlagališta).

Općina Kukljica redovito održava i ažurira svoje mrežne stranice s informacijama o gospodarenju otpadom na svojem području.

Općina Kukljica redovito, u suradnji s Čistoćom provodi informativne aktivnosti na svom području.

Na području Općine Kukljica organizirale su se akcije čišćenja plaža i podmorja u organizaciji Turističke zajednice Općine Kukljica.

10. OPĆE MJERE ZA GOSPODARENJE OTPADOM, OPASNIM OTPADOM I POSEBNIM KATEGORIJAMA OTPADA

Trenutno se na području Općine Kukljica problematični (opasni) otpad ne prikuplja.

Od posebnih kategorija otpada za Općinu Kukljica relevantne su sljedeće vrste otpada: biootpad, otpadni tekstil i obuća, otpadna ambalaža, otpadne gume, otpadna ulja, otpadne baterije i akumulatori, otpadna vozila, otpad koji sadrži azbest, otpadni električni i elektronički uređaji i oprema, i građevni otpad. Prikupljanje se obavlja po pozivu korisnika.

11. MJERE PRIKUPLJANJA MIJEŠANOG KOMUNALNOG OTPADA I BIORAZGRADIVOG KOMUNALNOG OTPADA, TE MJERE ODVOJENOG PRIKUPLJANJA OTPADNOG PAPIRA, METALA, STAKLA I PLASTIKE TE KRUPNOG (GLOMAZNOG) KOMUNALNOG OTPADA

U 2021. godini Čistoća Zadar raspolagala je adekvatnim sustavom transportnih jedinica za sakupljanje i prijevoz otpada do odlagališta „Diklo“ (koje se nalazi na administrativnom području grada Zadra), a koji je prilagođen uspostavljenom sustavu prikupljanja putem postavljenih posuda i

kontejnera. Isti omogućava da se sakupljeni otpad transportira na siguran način do lokacije za trajno deponiranje.

Sakupljanje otpada sa područja Općine Kukljica uvjetovano je postojećim stanjem u prostoru tj. širinom ulica koje u pretežitom dijelu naselja ne omogućavaju upotrebu standardnih vozila za prikupljanje otpada (autosmećari veće zapremine). Iz navedenog se razloga koristi više vrsta vozila različitih zapremina i dimenzija, što svakako povećava troškove cjelokupnog postupka prikupljanja, odvoza i zbrinjavanja otpada.

Prikupljanje i odvoz komunalnog otpada obavlja se specijaliziranim vozilima (auto smećari) zatvorenog tipa, konstruiranima tako da se onemogući rasipanje otpada, te širenje mirisa.

SUSTAV PRIKUPLJANJA KOMUNALNOG OTPADA NA PODRUČJU OPĆINE KUKLJICA DIJELI SE NA:

- sustav prikupljanja komunalnog otpada iz kućanstava,
- sustav prikupljanja komunalnog otpada koji je po prirodi i sastavu sličan otpadu iz kućanstva,
- sustav odvojenog prikupljanja papira i plastike
- sustav prikupljanja otpada putem spremnika postavljenih na javnim površinama

Sustav prikupljanja komunalnog otpada iz kućanstva

Sustav prikupljanja miješanog komunalnog otpada zasnovan je na prikupljanju otpada kojeg stanovništvo odlaže u standardne posude čije se veličine razlikuju ovisno o njihovim potrebama. Miješani komunalni otpad iz kućanstva (KBO 20 03 01) prikuplja se u zelenim posudama i spremnicima sa označenim logotipom Općine Kukljica.
Miješani komunalni otpad na području Općine Kukljica prikuplja se u standardiziranim spremnicima volumena, 120 litara, 240 litara i 1100 litara. Miješani komunalni otpad za pravne osobe i fizičke osobe-obrtnike prikuplja se u standardiziranim spremnicima volumena, 120 litara, 240 litara i 1100 litara, standardiziranim kontejnerima volumena 5 m^3, 7 m^3 i 30 m^3 te spremnicima za tlačenje volumena 10 m^3 i 20 m^3.
Spremnike za miješani komunalni otpad volumena 120 i 240 litara pravnim osobama i fizičkim osobama-obrtnicima, davatelj usluge osigurava bez naknade dok spremnike volumena 1100 litara, 5 m^3, 7 m^3, 10 m^3, 20 m^3 i 30 m^3 davatelj usluge osigurava uz naknadu sukladno cjeniku. Korisnik usluge može koristiti vlastite spremnike ukoliko isti zadovoljavaju tehničke uvjete.

Biorazgradivi komunalni otpad prikuplja se u standardiziranim spremnicima volumena 80 litara u slučaju kad jedan korisnik samostalno koristi uslugu, standardiziranim spremnicima volumena 770 litara u slučaju kada više korisnika koristi zajednički spremnik, te iznimno, ako
na lokaciji korisnika nema prostora za smještaj spremnika odnosno ako uvjeti na lokaciji nisu prikladni za smještaj spremnika, biorazgradivi otpad se može skupljati u vrećama koje osigurava davatelj usluge.
Prikupljanje i odvoz komunalnog otpada na području Općine Kukljica organiziran je prema sljedećem rasporedu:

- Od rujna do lipnja – otpad se prikuplja dva puta tjedno (utorak i subota);
- Od lipnja do rujna – otpad se prikuplja tri puta tjedno (utorak, četvrtak i subota).

Prikupljanje otpada obavlja se sa autosmećarom zapremine 16 m^3 te nakon prikupljanja odvozi na odlagalište Diklo u Zadru. Za navedeno se redovito vode i odgovarajući očevidnici i izdaje prateća dokumentacija.
U Općini Kukljica uslugom su obuhvaćena 673 kućanstva, 14 obrta i 18 pravnih osoba. Korisnici koriste osobne spremnike za odlaganje miješanog komunalnog otpada zapremine 120 l ili 240 l te vrećice za odvojeno prikupljanje otpadnog papira i plastike. Na području Općine Kukljica

korisnicima je podijeljeno 619 spremnika zapremine 120 l, 140 spremnika zapremine 240 l te 7 spremnika zapremine 1100 l.
Prikupljanje i odvoz miješanog komunalnog i biorazgradivog otpada obavlja se specijaliziranim vozilima (auto smećari) zatvorenog tipa, konstruiranima tako da se onemogući rasipanje otpada, te širenje mirisa.
Miješani komunalni i biorazgradivi otpad odvozi se na odlagalište otpada Diklo kojim upravlja tvrtka Čistoća d.o.o. Zadar.
S obzirom da se iz godine u godinu povećava broj turista i sezonskih radnika, turistički sektor poprilično intenzivno generira količine miješanog komunalnog otpada u odnosu na ostale sektore, no, unatoč tome što znatno pridonosi povećanju količina miješanog komunalnog otpada kvaliteta i specijaliziranost gospodarenja sustavom otpada ukazuju na znatno povećavanje količina odvojeno prikupljenih različitih kategorija otpada.

Sustav prikupljanja komunalnog otpada koji je po prirodi i sastavu sličan otpadu iz kućanstva

Navedeni otpad nastaje u uslužnim djelatnostima (trgovina, ugostiteljstvo i dr.), institucijama (kao što su škole te objekti koje koriste javne službe i sl.). Navedeni otpad prikuplja se unutar sustava prikupljanja otpada iz kućanstva. Otpad se prikuplja u posude zapremine 120 l, posude zapremine 240 l i u spremnike zapremine 1.100 l.

Sustav odvojenog prikupljanja papira i plastike

Na području Općine Kukljica dosad je ustrojeno stvarno odvojeno sakupljanje otpada radi daljnje obrade ili u smislu oporabe putem vrećica za odvojeno sakupljanje papira i plastike.

Sustav prikupljanja otpada putem spremnika postavljenih na javnim površinama

Čistoća d.o.o. Zadar u suradnji s jedinicom lokalne samouprave, odnosno Općinom Kukljica je na području Kukljice uspostavila 1 zeleni otok za prikupljanje papira, tekstila, plastike i stakla. Nalazi se u centru mjesta uz zgradu Općine Kukljica na čest. zem. 4/2 k.o. Kukljica. Zeleni otok je uređeno pristupno mjesto na javnoj površini gdje se nalaze spremnici (kontejneri) za selektivno odlaganje otpada. Također, na nekim lokacijama se uz spremnike volumena 1.100 l za odvajanje miješanog komunalnog otpada nalaze i spremnici za otpadno ulje.

12. POPIS PROJEKATA VAŽNIH ZA PROVEDBU ODREDBI PLANA, ORGANIZACIJSKI ASPEKTI, IZVORI I VISINA FINANCIJSKIH SREDSTAVA ZA PROVEDBU MJERA GOSPODARENJA OTPADOM

Redni broj	Naziv provedenog projekta	*financijska sredstva*	*Izvor financijskih sredstava*
1.	Sanacija lokacija onečišćenih otpadom odbačenim u okoliš	*50.000,00 kn*	*Vlastita sredstva*

13. ROKOVI I NOSITELJI IZVRŠENJA PLANA

Redni broj	*Predviđeno PGO za 2021. god*	*Izvršeno DA/NE/DJELOMIČNO*
1.	Osiguranje potrebne opreme za provođenje kućnog kompostiranja	*NE*
2.	Postavljanje zelenog otoka	*DA*
3.	Uvođenje naplate prikupljanja i obrade miješanog i biorazgradivog komunalnog otpada po količini	*DA*
4.	Izrada projektne dokumentacije i izgradnja reciklažnog dvorišta za građevni otpad	*NE*
5.	Sanacija odlagališta neopasnog otpada	*DA*
6.	Sanacija lokacija onečišćenih otpadom odbačenim u okoliš	*DA*
7.	Provedba izobrazno – informativnih aktivnosti	*DA*
8.	Provedba akcija prikupljanja otpada	*DA*
9.	Izobrazba svih sudionika uključenih u nadzor gospodarenja otpadom	*DA*

14. ZAKLJUČAK

Temeljem analize postojećeg stanja i pregledom do sada ispunjenih obveza Općine Kukljica sukladno ZOGO i Planu, može se dati ocjena postojećeg stanja gospodarenja otpadom te predložiti ciljevi i mjere u narednom šestogodišnjem razdoblju.

Postojeći način postupanja s komunalnim otpadom na području Općine Kukljica još uvijek nije u potpunosti u skladu s odredbama PGO RH te je svakako potrebno povećanje učinkovitosti gospodarenja otpadom. Iz komunalnog se otpada još uvijek nedovoljno izdvajaju iskoristive komponente, što ovakvo postupanje otpadom još uvijek čini neracionalnim, ekonomski neisplativim, a predstavlja i nepotrebno opterećenje kapaciteta odlagališta.

Najveći problem na području Općine Kukljica je i dalje vrlo nizak stupanj primarne selekcije, odnosno odlaganje otpada bez prethodne separacije i predobrade.

Na području Općine Kukljica organizirano se prikuplja miješani komunalni otpad papir, karton, PVC folija i otpadno ulje, dok se ostale vrste otpada ne prikupljaju zasebno.

Prioritet cjelovitog sustava gospodarenja otpadom je sprječavanje nastanka otpada. Sukladno ZOGO, sprječavanje nastanka otpada su mjere poduzete prije nego li je tvar, materijal ili proizvod postao otpad, a kojima se smanjuju količine otpada uključujući ponovnu uporabu proizvoda ili produženje životnog vijeka proizvoda, štetan učinak otpada na okoliš ili zdravlje ljudi ili sadržaj štetnih tvari u materijalima i proizvodima.

Kako bi se zaustavio trend rasta proizvedenog komunalnog otpada, povećao stupanj odvojenog prikupljanja i recikliranja te smanjio udio odloženog biorazgradivog otpada potrebno je uspostaviti sustav gospodarenja komunalnim otpadom koji potiče sprječavanje nastanka otpada, odvajanje otpada na mjestu nastanka i sadrži infrastrukturu koja omogućuje ispunjavanje ciljeva i gospodarenje otpadom sukladno redu prvenstva gospodarenja otpadom:

1. sprječavanje nastanka otpada,
2. priprema za ponovnu uporabu,
3. recikliranje,
4. drugi postupci oporabe npr. energetska oporaba i
5. zbrinjavanje otpada.

Takav sustav daje naglasak na ponovno korištenje, popravak, obnavljanje i recikliranje postojećih materijala i proizvoda, a ta načela prihvatila je i Općina Kukljica.

Općinski načelnik

Marin Boško

OPĆINA LIŠANE OSTROVIČKE

IZVJEŠĆE

o provedbi Plana gospodarenja otpadom Republike Hrvatske za Općinu Lišane Ostovičke za 2021. godinu



ožujak, 2022. godine

SADRŽAJ

1 UVOD 5

2 OBVEZE JEDINICE LOKALNE SAMOUPRAVE 7

3 DOKUMENTI PROSTORNOG UREĐENJA OPĆINE LIŠANE OSTROVIČKE 9

4 PLAN GOSPODARENJA OTPADOM OPĆINE LIŠANE OSTROVIČKE 10

5 ANALIZA, OCJENA STANJA I POTREBA U GOSPODARENJU OTPADOM NA PODRUČJU OPĆINE LIŠANE OSTROVIČKE UKLJUČUJUĆI OSTVARIVANJE CILJEVA 14

5.1 JAVNA USLUGA PRIKUPLJANJA MIJEŠANOG KOMUNALNOG I BIORAZGRADIVOG KOMUNALNOG OTPADA 14

5.2 GOSPODARENJE OTPADOM, OPASNIM OTPADOM I POSEBNIM KATEGORIJAMA OTPADA. 14

5.3 CJENIK JAVNE USLUGE PRIKUPLJANJA MIJEŠANOG KOMUNALNOG OTPADA I UVOĐENJE STIMULATIVNIH POTICAJA 15

5.4 INFORMATIČKI SUSTAV EVIDENCIJE KOLIČINE I VRSTE OTPADA 16

5.5 ZELENA JAVNA NABAVA 16

5.6 SLUŽBA KOMUNALNOG REDARSTVA 16

5.7 SUSTAV VIDEO NADZORA 16

5.8 EDUKATIVNE AKTIVNOSTI 16

5.9 EKO – AKCIJE 17

6 PODACI O VRSTAMA I KOLIČINAMA PROIZVEDENOG OTPADA, ODVOJENO SAKUPLJENOG OTPADA, ODLAGANJU KOMUNALNOG I BIORAZGRADIVOG OTPADA TE OSTVARIVANJU CILJEVA NA PODRUČJU OPĆINE LIŠANE OSTROVIČKE 18

7 PODACI O POSTOJEĆIM I PLANIRANIM GRAĐEVINAMA I UREĐAJIMA ZA GOSPODARENJE OTPADOM TE STATUS SANACIJE NEUSKLAĐENIH ODLAGALIŠTA I LOKACIJA ONEČIŠĆENIH OTPADOM 19

7.1 PRETOVARNE STANICE 19

7.2 RECIKLAŽNO DVORIŠTE (RD) / MOBILNO RECIKLAŽNO DVORIŠTE (MRD) / RECIKLAŽNO DVORIŠTE ZA GRAĐEVNI OTPAD (RDGO) 19

7.3 CENTAR ZA PONOVNU UPRABU (CPU) 19

7.4 SORTIRNICA 19

7.5 KOMPOSTANA 19

7.6 BIOPLINSKO POSTROJENJE 19

7.7 GRAĐEVINE ZA GOSPODARENJE MULJEM IZ UREĐAJA ZA PROČIŠĆAVANJE OTPADNIH VODA 19

7.8 ODLAGALIŠTE OTPADA 20

7.9 LOKACIJE ONEČIŠĆENE OTPADOM 20

8 PODACI O LOKACIJAMA ODBAČENOG OTPADA I NJIHOVOM UKLANJANJU 21

9 MJERE POTREBNE ZA OSTVARENJE CILJEVA SMANJIVANJA ILI SPRJEČAVANJA NASTANKA OTPADA, UKLJUČUJUĆI IZOBRAZNO-INFORMATIVNE AKTIVNOSTI I AKCIJE PRIKUPLJANJA OTPADA .. 22

10 OPĆE MJERE ZA GOSPODARENJE OTPADOM, OPASNIM OTPADOM I POSEBNIM KATEGORIJAMA OTPADA 23

11 MJERE PRIKUPLJANJA MIJEŠANOG KOMUNALNOG OTPADA I BIORAZGRADIVOG KOMUNALNOG OTPADA, TE MJERE ODVOJENOG PRIKUPLJANJA OTPADNOG PAPIRA, METALA, STAKLA I PLASTIKE TE KRUPNOG (GLOMAZNOG) KOMUNALNOG OTPADA 25

12 POPIS PROJEKATA VAŽNIH ZA PROVEDBU ODREDBI PLANA, ORGANIZACIJSKI ASPEKTI, IZVORI I VISINA FINANCIJSKIH SREDSTAVA ZA PROVEDBU MJERA GOSPODARENJA OTPADOM 26

13 ROKOVI I NOSITELJI IZVRŠENJA PLANA 27

14 ZAKLJUČAK 28

IZRADA IZVJEŠĆA O PROVEDBI PLANA GOSPODARENJA OTPADOM REPUBLIKE HRVATSKE ZA OPĆINU LIŠANE OSTROVIČKE

Naručitelj: **OPĆINA LIŠANE OSTROVIČKE**
Braština 41b, 23420 Lišane Ostrovičke

Izvršitelj: **ALFA ATEST d.o.o.**
SPLIT, Poljička cesta 32

Radni nalog: 79177 - 22

Izvješće o provedbi Plana gospodarenja otpadom Republike Hrvatske za Općinu Lišane Ostrovičke izradili:

Denis Radić-Lima, dipl. ing. stroj. _____

Anđela Dželalija, dipl. ing. bio. i eko. mora _____

Jana Ivanišević, dipl.ing.kem.tehn. _____

Antonija Mijić, mag.chem. _____

Direktor: Anđela Dželalija, dipl. ing. biol. i ekol. mora

M.P.

1 UVOD

Općina Lišane Ostrovičke nalazi se u sjevernom dijelu Dalmacije, u Zadarskoj županiji. Smještena je u Ravnim kotarima, u rubnom istočnom dijelu županije, na prijelazu iz Ravnih Kotara u Bukovicu. Općina graniči s gradom Benkovcem te Skradinom i općinom Kistanje. Sastoji se od tri naselja, a to su Lišane Ostrovičke, Ostrovice i Dobropoljci. Naselje Lišane Ostrovičke je administrativno sjedište općine. Općina se smjestila u polukružnom obliku, tvoreći prirodnu granicu između Kotara na jugu i krševite zaravni Bukovice na sjeveru. Stanovništvo obližnjih naselja i sela (Lepuri, Bulić, Vukšić, Prović, Morpolača, Žažvić), koja administrativno pripadaju drugim jedinicama lokalne samouprave, gravitira Lišanima.

Ukupna površina Općine iznosi 49,92 km^2 što čini 0,7% površine Zadarske županije. Prema podacima popisa stanovništva 2021. u Općini Lišane Ostrovičke živi ukupno 596 stanovnika. Prosječna gustoća naseljenosti u Općini Lišane Ostrovičke iznosi 11,94 stanovnika/km^2, a navedeni broj stanovnika čini 0,37 % stanovništva Zadarske županije. Najmanje je stanovnika u Dobropoljcima dok najviše stanovnika živi u Lišanima Ostrovičkim. Naseljenost na području Općine je manja od prosjeka Zadarske županije, u kojoj prosječna gustoća naseljenosti iste godine iznosi 43,98 st/km^2 što je pak ispod hrvatskog prosjeka od 68,71 st/km^2.

Tablica 1. Popis stanovništva 2021. godine za Općinu Lišane Ostrovičke

Redni broj	Naselje	Broj stanovnika
1.	Lišane Ostrovičke	510
2.	Ostrovice	61
3.	Dobropoljci	25
Ukupno		**596**

**Izvor: Popis stanovništva 2021. godine*

Komunalno poduzeće Benković d.o.o. vrši prikupljanje, odvoz i zbrinjavanje komunalnog i neopasnog proizvodnog otpada, koje nastaje u kućanstvu te gospodarskim djelatnostima, na cijelom području Općine. Osim prikupljanja i odvoza smeća ugovorene su usluge održavanja zelenih površina i groblja. Komunalno poduzeće Benković d.o.o. je u 100 %-tnom vlasništvu grada Benkovca, a općina Lišane Ostrovičke s njim ima potpisan ugovor.

Sakupljeni otpad odlaže se na službeno odlagalište „Čeline". Odlagalište se nalazi u naselju Jagodnja Gornja. Odlagalište otpada je u vlasništvu općine Polača. Na odlagalištu otpad odlažu općine Polača i Lišane Ostrovičke te grad Benkovac.

Plan gospodarenja otpadom na području Općine Lišane Ostrovičke izrađen je u studenom 2020. godine za razdoblje 2020. - 2026. godine i usklađen s Planom gospodarenja otpadom u Republici Hrvatskoj za razdoblje 2017. - 2022. godine (NN br. 3/17), koji je izašao u siječnju 2017. godine. Odluka o donošenju Plana objavljena je u Službenom glasniku Općine Lišane

Ostrovičke br. 11/20. Prijedlog Plana gospodarenja otpadom Općine Lišane Ostrovičke za razdoblje 2020. - 2026. godine ishodovao je prethodnu suglasnost od Zadarske županije i ista je odobrena 1. prosinca 2020. godine.

Dana 31.07.2021. na snagu je stupio novi Zakon o gospodarenju otpadom (NN br. 84/21) (ZGO) te jedinice lokalne samouprave (JLS) nisu više u obvezi izrade Plana gospodarenja otpadom. Temeljem čl. 173. st. 3. ZGO-a izvršno tijelo JLS dužno je za 2021., 2022., i 2023. godinu dostaviti godišnje izvješće o provedbi Plana gospodarenja otpadom Republike Hrvatske za prethodnu kalendarsku godinu jedinici područne (regionalne) samouprave (JP(R)S) i objaviti ga u svom službenom glasilu do 31. ožujka tekuće godine.

2 OBVEZE JEDINICE LOKALNE SAMOUPRAVE

Sukladno Zakonu o gospodarenju otpadom (NN br. 84/21) (ZGO) izvršno tijelo (IT)/predstavničko tijelo (PT) JLS dužno je na svom području osigurati uvjete i provedbu propisanih mjera gospodarenja otpadom:

1. osigurati da davatelj javne usluge preda miješani komunalni otpad u centar za gospodarenje otpadom i sklopiti sporazum s davateljem javne usluge kojim se uređuju odnosi u svezi s predajom miješanog komunalnog otpada (čl. 13. ZGO) – IT

2. osigurati obavljanje javne usluge sakupljanja komunalnog otpada putem spremnika od pojedinog korisnika koja uključuje prikupljanje: miješanog komunalnog otpada, biootpada, reciklabilnog komunalnog otpada, glomaznog otpada jednom godišnje te uslugu preuzimanja otpada u reciklažnom dvorištu i uslugu prijevoza i predaje otpada ovlaštenoj osobi (čl. 64. ZGO) -IT

3. donijeti Odluku o načinu pružanja javne usluge (čl. 66. ZGO) – PT

4. voditi popis korisnika usluge u čije ime je preuzelo obvezu sufinanciranja cijene javne usluge (čl. 66. ZGO) – IT

5. donijeti Odluku o dodjeli obavljanja javne usluge i koncesije za javnu uslugu za područje pružanja javne usluge (čl. 68. ZGO) – PT

6. prije nego je dana suglasnost na prijedlog cjenika odnosno prijedlog izmjene cjenika, provjeriti da je prijedlog cjenika u skladu sa ZGO te da predložene cijene potiču korisnika usluge da odvojeno predaje biootpad, reciklabilni komunalni otpad, glomazni otpad i opasni komunalni otpad od miješanog komunalnog otpada te da, kad je to primjenjivo, kompostira biootpad, te se o provjerenom očitovati (čl. 77. ZGO) – IT

7. osigurati putem sredstava javnog informiranja, mrežne stranice, dostavom pisane obavijesti ili na drugi za korisnika usluge prikladan način osigurati da je korisnik usluge, prije sklapanja Ugovora o korištenju javne usluge ili izmjene i/ili dopune Ugovora, upoznat s propisanim odredbama kojima se uređuje sustav sakupljanja komunalnog otpada, Ugovorom i pravnim posljedicama (čl. 78. ZGO) – IT

8. na svojim mrežnim stranicama objaviti i ažurno održavati informacije o lokacijama mobilnih i reciklažnih dvorišta po naseljima i lokacijama spremnika za odvojeno sakupljanje komunalnog otpada postavljenih na javnoj površini (čl. 83. ZGO) – IT

9. osigurati odvojeno prikupljanje otpadnog papira i kartona, stakla, metala, plastike, biootpada, drva, tekstila, ambalaže, električne i elektroničke opreme, baterija i akumulatora i glomaznog otpada, uključujući otpadne madrace i namještaj na način da se osigura na području JLS u kojoj ima 3000 stanovnika ili manje, a u kojoj se ne

nalazi reciklažno dvorište, dostupnost mobilnog reciklažnog dvorišta. Također na području naselja u kojem se ne nalazi reciklažno dvorište, osigurati dostupnost mobilnog reciklažnog dvorišta najmanje jednom svakih devedeset dana. Osigurati usluge prijevoza glomaznog komunalnog otpada na zahtjev korisnika usluge (čl. 84. ZGO) – IT

10. osigurati provedbu propisanih mjera u sustavu sakupljanja posebnih kategorija otpada (otpadni tekstil i obuća, otpadna ambalaža, otpadne gume, otpadna ulja, otpadne baterije i akumulatori, otpadna vozila, građevni otpad i otpad koji sadrži azbest, medicinski otpad, otpadna električna i elektronička oprema, otpad iz proizvodnje titan dioksida, otpadni polikloriranibifenili i polikloriranii terfenili, plastika za jednokratnu uporabu i ribolovni alati koji sadrže plastiku) (čl.88.ZGO) – IT

11. donijeti odluku o sprječavanju odbacivanja otpada koja sadrži mjere sprječavanja protuzakonitog odbacivanja otpada i mjere uklanjanja protuzakonito odbačenog otpada, uključujući i kad je to primjenjivo, mjere uklanjanja naplavljenog morskog otpada (čl.113. ZGO) – PT

12. osigurati godišnje provedbe informativnih aktivnosti u svezi gospodarenja otpadom na svojem području, a osobito najmanje jednu javnu tribinu, te informativne publikacije o gospodarenju otpadom (čl.114. ZGO) – IT

13. uspostaviti i ažurno održavati mrežne stranice sa svim bitnim informacijama o gospodarenju otpadom na svojem području (čl.114. ZGO) – IT

14. osigurati nadzor nad primjenom ZGO i propisa donesenih na temelju ZGO u dijelu koji se odnosi na javnu uslugu sakupljanja komunalnog otpada, spaljivanje otpada od strane fizičkih osoba te na nepropisno skladištenje, ostavljanje, odbacivanja ili odlaganje otpada od strane fizičke osobe ili nepoznatih osoba protivno ZGO od strane osoba koje obavljaju poslove službe nadležne za komunalni red JLS, ako u ZGO nije određeno drukčije (čl.136. ZGO) – IT

Više jedinica lokalne samouprave mogu sporazumno osigurati zajedničku provedbu propisanih mjera gospodarenja otpadom.

3 DOKUMENTI PROSTORNOG UREĐENJA OPĆINE LIŠANE OSTROVIČKE

Općina Lišane Ostrovičke nema izgrađenu potrebnu infrastrukturu za gospodarenje otpadom. Na području Općine ne postoje objekti za prihvat odvojeno sakupljenih pojedinih vrsta otpadnih materijala. Ne predviđa se izgradnja pretovarne stanice.

Preko natječaja europskih strukturnih i investicijskih fondova Općina Lišane Ostrovičke osigurala je sredstava za nabavku mobilnog reciklažnog dvorišta, te je isto nabavila od tvrtke TECHNO WIN d.o.o., Jamnica Pisarovinska 12, 10451 Pisarovina. Sve projektne aktivnosti, po Ugovoru o dodjeli bespovratnih sredstava za projekte koji se financiraju iz EU fondova u finanncijskom razdoblju 2014. – 2020. – Uspostava mobilnog reciklažnog dvorišta u Općini Lišane Ostrovičke, su provedene u potpunosti.

Sukladno ZGO Općina nema obvezu izgradnje reciklažnog dvorišta.

Nije određena lokacija za gospodarenje građevnim otpadom na području Općine, ali za odlaganje građevinskog otpada trenutno se koristi reciklažno dvorište koncesionara tvrtke Benković d.o.o.. Općina Lišane Ostrovičke dana 21. prosinca 2016. godine donjela je Odluku o lokaciji za prikupljanje i privremeno skladištenje građevinskog otpada, KLASA: 022-05/16-01/22, URBROJ:2198/29-16-1. Kojom je osigurala se lokaciju za prikupljanje i privremeno skladištenje građevinskog otpada na području Općine Lišane Ostrovičke od mještana do predaje ovlaštenoj osobi na zbrinjavanje na katastarskoj čestici 1505 k.o. Ostrovica.

4 PLAN GOSPODARENJA OTPADOM OPĆINE LIŠANE OSTROVIČKE

Plan gospodarenja otpadom na području Općine Lišane Ostrovičke izrađen je u studenom 2020. godine za razdoblje 2020. - 2026. godine. Odluka o donošenju Plana objavljena u Službenom glasniku Općine br. 11/20. Prijedlog Plana gospodarenja otpadom Općine Lišane Ostrovičke za razdoblje 2020. - 2026. godine ishodovao je prethodnu suglasnost od Zadarske županije u prosincu 2020. godine.
Plan gospodarenja otpadom Općine Lišane Ostrovičke za razdoblje 2020. - 2026. godine usklađen je sa Planom gospodarenja otpadom u Republici Hrvatskoj za razdoblje 2017. - 2022. godine (NN br. 3/17). Plan gospodarenja otpadom Općine Lišane Ostrovičke za razdoblje 2020. - 2026. godine sadrži:

- Analizu te ocjenu stanja i potreba u gospodarenju otpadom, uključujući ostvarivanje ciljeva
- Podatke o vrstama i količinama proizvedenog otpada, odvojeno sakupljenog otpada, odlaganju komunalnog i biorazgradivog otpada te ostvarivanju ciljeva
- Podatke o postojećim i planiranim građevinama i uređajima za gospodarenje otpadom te statusu sanacije neusklađenih odlagališta i lokacija onečišćenih otpadom
- Podatke o lokacijama odbačenog otpada i njihovom uklanjanju
- Mjere potrebne za ostvarivanje ciljeva smanjivanja ili sprječavanja nastanka otpada uključujući izobrazno – informativne aktivnosti i akcije prikupljanja otpada
- Opće mjere za gospodarenje otpadom, opasnim otpadom i posebnim kategorijama otpada
- Mjere prikupljanja miješanog komunalnog otpada i biorazgradivog komunalnog otpada
- Mjere odvojenog prikupljanja otpadnog papira, metala, stakla i plastike te krupnog (glomaznog) komunalnog otpada
- Popis projekata važnih za provedbu odredbi plana
- Organizacijske aspekte, izvore i visinu financijskih sredstava za provedbu mjera gospodarenja otpadom
- Rokove i nositelje izvršenja plana

U sljedećoj tablici prikazani su ciljevi za gospodarenje otpadom koji se moraju dostići do 2022. godine.

Tablica 2. Ciljevi za gospodarenje otpadom koje je potrebno postići do 2022. godine u odnosu na 2015. godinu

Br.	Cilj		
1.	Unaprijediti sustav gospodarenja komunalnim otpadom	Cilj 1.1	Smanjiti ukupnu količinu proizvedenog komunalnog otpada za 5%
		Cilj 1.2	Odvojeno prikupiti 60% mase proizvedenog komunalnog otpada (prvenstveno papir, staklo, plastika, metal, biootpad i dr.)
		Cilj 1.3	Odvojeno prikupiti 40% mase proizvedenog biootpada koji je sastavni dio komunalnog otpada
		Cilj 1.4	Odložiti na odlagališta manje od 25% mase proizvedenog komunalnog otpada
2.	Unaprijediti sustav gospodarenja posebnim kategorijama otpada	Cilj 2.1	Odvojeno prikupiti 75% mase proizvedenog građevnog otpada
		Cilj 2.2	Uspostaviti sustav gospodarenja otpadnim muljem iz uređaja za pročišćavanje otpadnih voda
		Cilj 2.3	Unaprijediti sustav gospodarenja otpadnom ambalažom
		Cilj 2.4	Uspostaviti sustav gospodarenja morskim otpadom
		Cilj 2.5	Uspostaviti sustav gospodarenja otpadnim brodovima, podrtinama i potonulim stvarima na morskom dnu
		Cilj 2.6	Unaprijediti sustav gospodarenja ostalim posebnim kategorijama otpada
3.	Unaprijediti sustav gospodarenja opasnim otpadom		
4.	Sanirati lokacije onečišćene otpadom		
5.	Kontinuirano provoditi izobrazno-informativne aktivnosti		
6.	Unaprijediti informacijski sustav gospodarenja otpadom		
7.	Unaprijediti nadzor nad gospodarenjem otpadom		
8.	Unaprijediti upravne postupke u gospodarenju otpadom		

*Izvor: Plan gospodarenja otpadom Republike Hrvatske za razdoblje 2017. – 2022. godine

U sljedećoj tablici prikazane su mjere za ostvarivanje ciljeva navedenih u prethodnoj tablici koje se odnose za JLS.

Tablica 3. Mjere za ostvarivanje ciljeva za gospodarenje otpadom koje se odnose za JLS

Br.	Mjera	Opis
1.1.1	Mjere definirane Planom sprječavanja nastanka otpada	Mjere koje mogu utjecati na okvirne uvjete koji se odnose na stvaranje otpada: - Poticanje ponovnog korištenja materijala od rušenja - Organizacija informativno-edukativnih kampanja na temu sprječavanja nastanka otpada od hrane - Rad na unaprjeđenju sustava prikupljanja i obrade podataka o otpadu od hrane Mjere koje mogu utjecati na fazu proizvodnje i distribucije: - Promicanje održive gradnje

Br.	Mjera	Opis
		- Uspostava sustava doniranja hrane Mjere koje mogu utjecati na fazu potrošnje i korištenja: - Organizacija komunikacijske kampanje za građane - Poticanje sprječavanja nastanka otpadnih plastičnih vrećica - Promicanje kućnog kompostiranja - Poticanje »zelene« i održive javne nabave - Poticanje razmjene i ponovne uporabe isluženih proizvoda
1.1.3	Kućno kompostiranje	Ova mjera uključuje: – nabavu i distribuciju kućnih kompostera – izradu edukacijsko informativnih materijala – organizaciju promidžbenih aktivnosti i radionica Obzirom da primjena kućnog kompostiranja ovisi o dostupnim površinama za korištenje proizvedenog komposta, prioritet za provođenje ove mjere su ruralna područja, odnosno predgrađa urbanih sredina s većim brojem samostalnih stambenih jedinica s okućnicom.
1.2.1	Nabava opreme, vozila i plovila za odvojeno prikupljanje papira, kartona, metala, plastike, stakla i tekstila	Ova mjera uključuje nabavu opreme, vozila i plovila za odvojeno prikupljanje papira, metala, plastike, stakla i tekstila Preporuča se ovu mjeru provoditi zajedno s mjerom 1.2.2. gdje god je to moguće kao cjeloviti projekt.
1.2.2	Izgradnja postrojenja za sortiranje odvojeno prikupljenog papira, kartona, metala, stakla, plastike i dr. (sortirnica)	Ova mjera uključuje izgradnju i opremanja novih, te po potrebi povećanje kapaciteta i unaprjeđenje tehnologije postojećih postrojenja za sortiranje odvojeno prikupljenog otpadnog papira, kartona, metala, stakla, plastike i dr.
1.2.3	Izgradnja reciklažnih dvorišta	Ova mjera uključuje: – izgradnju i opremanje reciklažnih dvorišta – provedbu izobrazno informativnih aktivnosti za lokalno stanovništvo – nabava mobilnih reciklažnih dvorišta
1.2.4	Uvođenje naplate prikupljanja i obrade miješanog i biorazgradivog komunalnog otpada po količini	Ova mjera uključuje: – obračun naplate javne usluge prikupljanja miješanog i biorazgradivog komunalnog otpada na način da se korisnika javne usluge potiče na odvajanje otpada, odnosno na smanjenje količine proizvedenog otpada.
1.3.2	Nabava opreme i vozila za odvojeno prikupljanje biootpada	Ova mjera uključuje nabavu opreme i vozila za odvojeno prikupljanje biootpada. Preporuča se provoditi ovu mjeru zajedno s mjerom 1.3.3. gdje je to moguće kao cjeloviti projekt.
1.3.3	Izgradnja postrojenja za biološku obradu odvojeno prikupljenog biootpada	Ova mjera uključuje izgradnju i opremanje novih, te povećanje kapaciteta i unaprjeđenje tehnologije postojećih postrojenja za biološku obradu odvojeno prikupljenog biootpada aerobnim ili anaerobnim postupcima.
1.4.2	Praćenje udjela biorazgradivog otpada u miješanom komunalnom otpadu	Mjera uključuje redovite analize sastava miješanog komunalnom otpadu za potrebe praćenja ciljeva i određivanja udjela biorazgradive komponente u otpadu.
2.1.2	Izgradnja i opremanje reciklažnih dvorišta za građevni otpad	Ova mjere uključuje: – izgradnju i opremanja novih te povećanje kapaciteta postojećih (može uključivati i mobilno postrojenje za recikliranje građevnog otpada) – unaprjeđenje tehnologije postojećih reciklažnih dvorišta za građevni otpada
2.2.2	Uspostaviti sustav gospodarenja muljem	Mjera uključuje izgradnju građevina i uređaja za obradu mulja sa svrhom pripreme mulja za primjenu sukladno traženim kriterijima koje mulj mora zadovoljiti za korištenje na planiranim površnima. Građevine uključuju kompostišta, digestore te uređaje za miješanje s drugim materijalima radi proizvodnje specifičnih proizvoda (npr. pepeo iz ložišta biomase).

Br.	Mjera	Opis
2.4.3	Interventno prikupljanje i zbrinjavanje morskog otpada	Mjera uključuje izradu protokola za slučaj iznenadnog onečišćenja morskim otpadom s pregledom nadležnosti i postupovnih procedura.
2.6.2	Izrada Studije procjene količine otpada koji sadrži azbest po županijama	Ova mjera uključuje izradu Studije procjene količine otpada koji sadrži azbest po županijama, a za koji se procjenjuje da će nastati u ovom planskom razdoblju.
2.6.3	Izgradnja odlagališnih ploha za odlaganje građevnog otpada koji sadrži azbest	Ova mjera uključuje izgradnju ploha za odlaganje građevnog otpada koji sadrži azbest.
4.1.	Izrada Plana zatvaranja odlagališta neopasnog otpada	U sklopu ove mjere izraditi će se Plan zatvaranja odlagališta neopasnog otpada za područje svake županije na temelju postojećih raspoloživih kapaciteta i drugih relevantnih kriterija, a koji će uključiti i daljnje odlaganje otpada nakon 31.12.2018. godine na usklađena odlagališta.
4.2.	Sanacija odlagališta neopasnog otpada	Ova mjera uključuje sanacije odlagališta neopasnog otpada.
4.5.	Sanacija lokacija onečišćenih otpadom odbačenim u okoliš	Ova mjera uključuje uklanjanje otpada odbačenog u okoliš, uključujući speleološke objekte te sprječavanje ponovnog odbacivanja otpada na tim lokacijama.
5.2	Provedba aktivnosti predviđenih Programom izobrazno-informativnih aktivnosti o održivom gospodarenju otpadom	Ova mjera uključuje provođenje svih aktivnosti definiranih Programom izobrazno-informativnih aktivnosti o održivom gospodarenju otpadom.
7.1	Izobrazba svih sudionika uključenih u nadzor gospodarenja otpadom	Ova mjera uključuje izobrazbu djelatnika službi za komunalno redarstvo JLS i inspektore zaštite okoliša.

*Izvor: Plan gospodarenja otpadom Republike Hrvatske za razdoblje 2017. – 2022. godine

Plan gospodarenja otpadom Općine Lišane Ostrovičke za razdoblje 2020. - 2026. godine izrađen je sukladno Zakonu o održivom gospodarenju otpadom (NN br. 94/13, 73/17, 14/19 i 98/19).

Plan gospodarenja otpadom Općine donosi općinsko vijeće, uz prethodnu suglasnost upravnog tijela jedinice područne (regionalne) samouprave nadležnog za poslove zaštite okoliša.

Stavkom 3. članka 173. Zakona o gospodarenju otpadom (NN br. 84/2021) propisano je da je izvršno tijelo jedinice lokalne samouprave dužno dostaviti godišnje izvješće o provedbi Plana za prethodnu kalendarsku godinu jedinici područne (regionalne) samouprave i objaviti ga u svom službenom glasilu do 31. ožujka tekuće godine.

5 ANALIZA, OCJENA STANJA I POTREBA U GOSPODARENJU OTPADOM NA PODRUČJU OPĆINE LIŠANE OSTROVIČKE UKLJUČUJUĆI OSTVARIVANJE CILJEVA

5.1 JAVNA USLUGA PRIKUPLJANJA MIJEŠANOG KOMUNALNOG I BIORAZGRADIVOG KOMUNALNOG OTPADA

Dana 17. listopada 2019. godine donesena je Odluka o davanju koncesije za obavljanje javne usluge prikupljanja, odvoza i zbrinjavanja miješanog komunalnog otpada sa područja Općine Lišane Ostrovičke, KLASA:021-05/19-05/24, URBROJ:2198/29-19-1.

Sukladno toj Odluci dana 05. studenoga 2019. godine potpisan je Ugovor, KLASA:022-05/19-08/27, URBROJ:2198/29-19-10, između Općine Lišane Ostrovičke i tvrtke Benković d.o.o. kojim se definira prikupljanje otpada na području Općine Lišane Ostrovičke putem spremnika od pojedinih korisnika i prijevoz tog otpada do ovlaštene osobe za zbrinjavanje i obradu tog otpada.

5.2 GOSPODARENJE OTPADOM, OPASNIM OTPADOM I POSEBNIM KATEGORIJAMA OTPADA

Uspostavljeno je prikupljanje miješanog komunalnog otpada na kućnom pragu. Miješani komunalni otpad iz domaćinstva organizirano se sakuplja putem spremnika od 120 L od pojedinih korisnika. Na području Općine evidentirano je 283 korisnika.

Prikupljanje miješanog komunalnog otpada koji nastaje kod pravnih osoba na području Općine obavlja se u kontejnerima zapremnine 1100 litara. Ukupno je postavljeno 4 kontejnera i to na slijedećim lokacijama:

- Studenac u naselju Lišane Ostrovičke – 1 kontejner
- Dalmacija pak u naselju Lišane Ostrovičke – 1 kontejner
- Groblje u naselju Lišane Ostrovičke– 1 kontejner
- Groblje u naselju Dobropoljci – 1 kontejner

Na području Općine nema spremnika za odvojeno prikupljanje biootpada na javnim površinama ni na kućnom pragu. Nabavljeni su komposteri (197 kom) zapremnine 240 l i podijeljeni stanovništvu.

Glomazni otpad se skuplja postavljanjem velikog spremnika dva puta na godinu. Glomazni otpad se odvozi i na zahtjev korisnika usluge.

U 2021. godini realizirao se Ugovor koji je Općina potpisala sa Fondom za zaštitu okoliša i energetsku učinkovitost (FZOEU) u 2018. godini (broj Ugovora 2018/001357) te je Općina dobila 253 spremnika za odvojeno sakupljanje reciklabilnog otpada na kućnom pragu zapremnine 120 l. Općina je s FZOEU u rujnu 2021. godine potpisala ugovor o prijenosu prava vlasništva spremnika za odvojeno prikupljanje komunalnog otpada bez naknade.

Zeleni otok je prostor javne površine na kojem se nalaze spremnici za odvojeno sakupljanje otpadnog papira, stakla, plastike, metala i tekstila. U Općini Lišane Ostovički postavljeno je 12 zelenih otoka s kontejnerima zapremine 1100 l. Na svakom zelenom otoku nalazi se po jedan spremnik za miješani komunalni otpad, staklo, papir i plastiku. U tablici 4. prikazan je razmještaj spremnika za odvojeno prikupljanje otpada po lokacijama.

Tablica 4. Lokacije zelenih otoka sa spremnicima za odvojeno sakupljanje otpada

Redni broj	Lokacija zelenog otoka	Vrsta otpada	Kapacitet spremnika
1.	1 zeleni otok kod Trubnja	Plastika, papir, staklo	1100 l
2.	1 zeleni otok u Nimcima	Plastika, papir, staklo	1100 l
3.	1 zeleni otok u Mijićima	Plastika, papir, staklo	1100 l
4.	1 zeleni otok u Ćurćijama	Plastika, papir, staklo	1100 l
5.	1 zeleni otok u Vrulji	Plastika, papir, staklo	1100 l
6.	1 zeleni otok kod Osnovne škole Ivan Goran Kovačić	Plastika, papir, staklo	1100 l
7.	1 zeleni otok u Dobropoljcima	Plastika, papir, staklo	1100 l
8.	1 zeleni otok kod groblja	Plastika, papir, staklo	1100 l
9.	1 zeleni otok kod zgrade Općine	Plastika, papir, staklo	1100 l
10.	1 zeleni otok u Ostrovici	Plastika, papir, staklo	1100 l
11.	1 zeleni otok u Stipićima	Plastika, papir, staklo	1100 l
12.	1 zeleni otok u Mamićima	Plastika, papir, staklo	1100 l

Za opasni otpad i posebne kategorije otpada Općina je osigurala i jedno mobilno reciklažno dvorište.

5.3 CJENIK JAVNE USLUGE PRIKUPLJANJA MIJEŠANOG KOMUNALNOG OTPADA I UVOĐENJE STIMULATIVNIH POTICAJA

U 2018. godini je donesena Odluka o načinu pružanja javne usluge prikupljanja miješanog komunalnog otpada i biorazgradivog komunalnog otpada na području Općine Lišane Ostovičke (Službeni glasnik Općine Lišane Ostovičke br. 1/2018), prema kojoj je kriterij količine otpada u obračunskom razdoblju volumen spremnika otpada i broj pražnjenja spremnika.

Planira se uvođenje stimulativnih poticaja, odnosno, popusta na cijenu prikupljanja komunalnog otpada za one skupine korisnika koji dostižu odgovarajuće ciljeve u odvojenom prikupljanju otpada nakon uspostavljanja CGO Biljane Donje.

5.4 INFORMATIČKI SUSTAV EVIDENCIJE KOLIČINE I VRSTE OTPADA

Spremnici koji su podijeljeni korisnicima su čipirani, a potpuno uvođenje informatičkog sustava evidencije količine i vrste otpada prikupljenog od pojedinačnih korisnika planira se uvesti kroz godinu dana.

5.5 ZELENA JAVNA NABAVA

Planira se uvođenje zelene nabave kroz 3- 4 godine.

5.6 SLUŽBA KOMUNALNOG REDARSTVA

Općina nema zaposlenih djelatnika komunalnog redarstva.

5.7 SUSTAV VIDEO NADZORA

Sustav video nadzora u Općini nije uspostavljen, a uspostavit će se kad se za to steknu financijski uvjeti.

5.8 EDUKATIVNE AKTIVNOSTI

Na području Općine u 2021. godini provedene su sljedeće informativne aktivnosti – u sklopu projekta „Uspostava mobilnog reciklažnog dvorišta u Općini Lišane Ostrovičke“:
- edukacija osnovnoškolske djece (OŠ „Ivan Goran Kovačić“) na temu razdvajanja otpada u formi kviza s prezentacijom razdvajanja otpada kod mobilnog reciklažnog dvorišta. Edukacija se obavila na način da je bila podijeljena u četiri grupe tj. 4 kviza koji su bili prilagođeni dobnim skupinama (1. i 2. razred, 3. i 4. razred, 5. i 6. razred i 7. i 8. razred – edukaciju su vodila 2 edukatora)
- edukativno predavanje /javna tribina za građane s prezentacijom razdvajanja otpada kod mobilnog reciklažnog dvorišta. Edukacija je uključivala izlaganje u obliku Power point prezentacije s naglascima na sprječavanju nastanka otpada, odvojenom prikupljanju otpada, ponovnoj uporabi predmeta i kompostiranju te opisom adekvatnog razdvajanja otpada u spremnike mobilnog reciklažnog dvorišta i demonstraciju razdvajanja na lokaciji mobilnog reciklažnog dvorišta. Edukaciju je provodio 1 edukator.

U sklopu navedenog projekta napravio se dizajn i grafičko oblikovanje kao i sama proizvodnja promotivnog materijala, i to: 1 kom plakat A3 reciklirani papir, 100 kom pisaćih blokova, 100 kom kemijskih olovaka, 100 kom platnenih vrećica, 400 kom letaka koje je koncesionar

Benković d.o.o. podijelio krajnjim korisnicima uz račune za odvoz komunalnog otpada, grafičko oblikovanje letka i ostalih promotivnih materijala.

5.9 EKO – AKCIJE

Na području Općine u 2021. godini nisu se provodile akcije prikupljanja otpada.

6 PODACI O VRSTAMA I KOLIČINAMA PROIZVEDENOG OTPADA, ODVOJENO SAKUPLJENOG OTPADA, ODLAGANJU KOMUNALNOG I BIORAZGRADIVOG OTPADA TE OSTVARIVANJU CILJEVA NA PODRUČJU OPĆINE LIŠANE OSTROVIČKE

Sustav organiziranog načina prikupljanja, odvoza i odlaganja otpada uspostavljen je na cjelokupnom području Općine. Odvozom otpada obuhvaćena su sva naselja u Općini. Prema podacima popisa stanovništva iz 2021. godine, u Općini živi ukupno 596 stanovnika.
Odvoz otpada vrši komunalna tvrtka Benković d.o.o.
Tijekom 2021. godine na odlagalištu „Čeline" Općina je odložila 97,070 t mješovitog komunalnog otpada.

Tablica 5. Podaci o vrstama i količinama proizvedenog i odvojeno prikupljenog otpada u 2021. godini

Redni broj	Ključni broj otpada	Naziv otpada	Ukupno sakupljeno (preuzeto u tekućoj godini), t
1.	20 03 01	Miješani komunalni otpad	97,070

**Izvor: Općina Lišane Ostrovičke*

Tijekom turističke sezone povećava se broj turista te time i količine nastalog otpada te će se stoga na području Općine proizvesti i skupiti više komunalnog otpada nego u periodu van sezone.

Na području Općine nema odlagališta otpada.

U 2021. godini Općina je ostvarila sljedeće ciljeve:

- prikupljanje miješanog komunalnog otpada sa cijelog područja Općine

- uspostava mobilnog reciklažnog dvorišta u svakom naselju Općine

- postavljen kontenjer za glomazni otpad

- odvoz glomaznog otpada po pozivu korisnika

- postavljeno dvanaest zelenih otoka za odvojeno prikupljanje otpadnog papira, plastike i stakla

- provedba godišnje informativne aktivnosti u svezi gospodarenja otpadom

- naplata sakupljanja otpada vrši se po volumenu

- uspostavljen sustav za zaprimanje obavijesti o nepropisno odbačenom otpadu

7 PODACI O POSTOJEĆIM I PLANIRANIM GRAĐEVINAMA I UREĐAJIMA ZA GOSPODARENJE OTPADOM TE STATUS SANACIJE NEUSKLAĐENIH ODLAGALIŠTA I LOKACIJA ONEČIŠĆENIH OTPADOM

7.1 PRETOVARNE STANICE

Na području Općine ne planira se izgradnja pretovarne stanice.

7.2 RECIKLAŽNO DVORIŠTE (RD) / MOBILNO RECIKLAŽNO DVORIŠTE (MRD) / RECIKLAŽNO DVORIŠTE ZA GRAĐEVNI OTPAD (RDGO)

Općina je osigurala funkcioniranje jednog mobilnog reciklažnog dvorišta.
Sukladno ZGO Općina nema obvezu izgradnje reciklažnog dvorišta.
Sukladno čl. 27, stavku (2) Pravilnika o građevnom otpadu i otpadu koji sadrži azbest (NN br. 69/16) jedinica lokalne samouprave dužna je na svom području u prostornim planovima odrediti dostatan broj lokacija odnosno najmanje jednu odgovarajuću zonu u kojoj se može izgraditi reciklažno dvorište za građevni otpad te obavljati djelatnosti sakupljanja, oporabe i zbrinjavanja građevnog otpada sukladno ZOGO. Nije određena lokacija za gospodarenje građevnim otpadom na području Općine, ali za odlaganje građevnog otpada trenutno se koristi reciklažno dvorište koncesionara tvrtke Benković d.o.o.

7.3 CENTAR ZA PONOVNU UPRABU (CPU)

Na području Općine ne planira se izgradnja Centra za ponovnu uporabu.

7.4 SORTIRNICA

Na području Općine ne planira se izgradnja sortirnice.

7.5 KOMPOSTANA

Na području Općine ne planira se izgradnja kompostane.

7.6 BIOPLINSKO POSTROJENJE

Na području Općine ne planira se izgradnja bioplinskog postrojenja.

7.7 GRAĐEVINE ZA GOSPODARENJE MULJEM IZ UREĐAJA ZA PROČIŠĆAVANJE OTPADNIH VODA

Na području Općine ne planira se izgradnja građevine za gospodarenje muljem iz uređaja za pročišćavanje otpadnih voda.

7.8 ODLAGALIŠTE OTPADA

Na području Općine nema odlagališta otpada.

7.9 LOKACIJE ONEČIŠĆENE OTPADOM

Na području Općine nema lokacija onečišćenih otpadom.

8 PODACI O LOKACIJAMA ODBAČENOG OTPADA I NJIHOVOM UKLANJANJU

Na području Općine je uspostavljen sustav evidentiranja lokacija odbačenog otpada. Sustav za zaprimanje obavijesti o nepropisno odbačenom otpadu je uspostavljen preko telefona Općine te popunjavanjem obrasca i dostavom na adresu: Općina Lišane Ostrovičke, Braština 41B, 23420 Benkovac ili putem e-maila: procelnik@lisane-ostrovicke.hr

Provodi se redoviti godišnji nadzor područja jedinice lokalne samouprave radi utvrđivanja postojanja odbačenog otpada, a posebno lokacija na kojima je u prethodne dvije godine evidentirano postojanje odbačenog otpada.

Na području Općine ne postoje površine onečišćene neodgovarajućim i nekontroliranim odlaganjem različitih vrsta otpada tzv. „divlja" odlagališta otpada. Na području Općine ne postoje uklonjena divlja odlagališta.

9 MJERE POTREBNE ZA OSTVARENJE CILJEVA SMANJIVANJA ILI SPRJEČAVANJA NASTANKA OTPADA, UKLJUČUJUĆI IZOBRAZNO-INFORMATIVNE AKTIVNOSTI I AKCIJE PRIKUPLJANJA OTPADA

Mjere za ostvarivanje ciljeva smanjivanja ili sprječavanja nastanka otpada nisu prisutne u zadovoljavajućem obujmu u postojećem sustavu gospodarenja otpadom Općine. Najznačajniju prepreku smanjenju nastajanja otpada predstavlja relativno niska svijest stanovništva o otpadu kao problemu.
Da bi se uspješno provele mjere za smanjivanje i/ili sprječavanje nastanka otpada kao i ostale mjere potrebne za uspješnu provedbu sustava gospodarenja otpadom potrebno je kontinuirano educirati stanovništvo.

JLS dužna je o svom trošku, na odgovarajući način osigurati godišnje provedbu izobrazno-informativnih aktivnosti u vezi gospodarenja otpadom na svojem području, a osobito javne tribine, informativne publikacije o gospodarenju otpadom i objavu specijaliziranih priloga u medijima kao što su televizija i radio.

Na području Općine u 2021. godini provela se javna tribina za građane te edukacija djece OŠ „Ivan Goran Kovačić" o razdvajanju otpada kod mobilnog reciklažnog dvorišta, te su izrađeni: 1 kom plakat A3 reciklirani papir, 100 kom pisaćih blokova, 100 kom kemijskih olovaka, 100 kom platnenih vrećica, 400 kom letaka koje je koncesionar Benković d.o.o. podijelio krajnjim korisnicima.

Pravna i fizička osoba – obrtnik može, u suradnji s osobom koja posjeduje važeću dozvolu za gospodarenje vrstom otpada, koja će se prikupljati akcijom, organizirati akciju prikupljanja određenog otpada u svrhu provedbe sportskog, edukativnog, ekološkog ili humanitarnog sadržaja ukoliko je ishodila suglasnost nadležnog upravnog odjela jedinice lokalne samouprave.

Nadležni upravni odjel dužan je dostaviti izvješće o provedenim akcijama na svojem području Ministarstvu zaštite okoliša i energetike do 31. ožujka, tekuće godine za prethodnu kalendarsku godinu.

Na području Općine u 2021. godini nisu se provodile akcije prikupljanja otpada.

10 OPĆE MJERE ZA GOSPODARENJE OTPADOM, OPASNIM OTPADOM I POSEBNIM KATEGORIJAMA OTPADA

Prema Zakonu o gospodarenju otpadom (NN br. 84/21), izvršno tijelo jedinice lokalne samouprave dužno je

1. Osigurati odvojeno prikupljanje otpadnog papira i kartona, stakla, metala, plastike, biootpada, drva, tekstila, ambalaže, električne i elektroničke opreme, baterija i akumulatora i glomaznog otpada, uključujući otpadne madrace i namještaj na način da osigura:

- funkcioniranje jednog ili više reciklažnih dvorišta odnosno mobilne jedinice na svom području
- osigurati dostupnost mobilnog reciklažnog dvorišta najmanje jednom svakih devedeset dana u naseljima grada u kojima se ne nalazi reciklažno dvorište
- uslugu prijevoza glomaznog komunalnog otpada na zahtjev korisnika usluge.

2. Osigurati obavljanje javne usluge sakupljanja komunalnog otpada putem spremnika od pojedinog korisnika koja uključuje prikupljanje: miješanog komunalnog otpada, biootpada, reciklabilnog komunalnog otpada

3. Na svojim mrežnim stranicama objaviti i ažurno održavati informacije o lokacijama mobilnih i reciklažnih dvorišta po naseljima i lokacijama spremnika za odvojeno sakupljanje komunalnog otpada postavljenih na javnoj površini

4. Osigurati nadzor nad primjenom ZGO i propisa donesenih na temelju ZGO u dijelu koji se odnosi na javnu uslugu sakupljanja komunalnog otpada, spaljivanje otpada od strane fizičkih osoba te na nepropisno skladištenje, ostavljanje, odbacivanja ili odlaganje otpada od strane fizičke osobe ili nepoznatih osoba protivno ZGO od strane osoba koje obavljaju poslove službe nadležne za komunalni red JLS, ako u ZGO nije određeno drukčije.

U sljedećoj tablici prikazane su opće mjere za gospodarenje otpadom, opasnim otpadom i posebnim kategorijama otpada koje su se provele u 2021. godini.

Tablica 6. Opće mjere za gospodarenje otpadom, opasnim otpadom i posebnim kategorijama otpada koje su se provele u 2021. godini na području JLS

Redni broj	Mjera gospodarenja otpadom	Troškovi provedbe mjere u kunama	Financiranje iz proračuna JLS	Financiranje iz sredstava FZOEU	Drugi način financiranja
1.	Osiguravanje mobilnog reciklažnog dvorišta	178.750,00	26.812,50	151.937,50	-

Redni broj	Mjera gospodarenja otpadom	Troškovi provedbe mjere u kunama	Financiranje iz proračuna JLS	Financiranje iz sredstava FZOEU	Drugi način financiranja
2.	Nabavka spremnika za odvojeno prikupljanje reciklabilnog otpada	49.967,00	6.000,00	43.967,00	-
3.	Odvoz glomaznog komunalnog otpada na zahtjev korisnika usluge	2.339,00	2.339,00	-	-
4.	Odvoz miješanog komunalnog otpada	936,00	936,00	-	-
5.	Provedba informativnih aktivnosti	15.137,00	2.270,55	12.866,45	-

11 MJERE PRIKUPLJANJA MIJEŠANOG KOMUNALNOG OTPADA I BIORAZGRADIVOG KOMUNALNOG OTPADA, TE MJERE ODVOJENOG PRIKUPLJANJA OTPADNOG PAPIRA, METALA, STAKLA I PLASTIKE TE KRUPNOG (GLOMAZNOG) KOMUNALNOG OTPADA

Prikupljanjem miješanog komunalnog otpada i prikupljanjem biorazgradivog komunalnog otpada smatra se prikupljanje tog otpada na području pružanja usluge putem spremnika od pojedinih korisnika i prijevoz tog otpada do ovlaštene osobe za obradu tog otpada.
Uspostavljeno je prikupljanje miješanog komunalnog otpada na kućnom pragu. Miješani komunalni otpad iz domaćinstva organizirano se sakuplja putem spremnika od 120 L od pojedinih korisnika. Na području Općine evidentirano je 283 korisnika.

Prikupljanje miješanog komunalnog otpada koji nastaje kod pravnih osoba na području Općine obavlja se u kontejnerima zapremnine 1100 litara. Ukupno je postavljeno 4 kontejnera i to na slijedećim lokacijama:

- Studenac u naselju Lišane Ostrovičke – 1 kontejner
- Dalmacija pak u naselju Lišane Ostrovičke – 1 kontejner
- Groblje u naselju Lišane Ostrovičke– 1 kontejner
- Groblje u naselju Dobropoljci – 1 kontejner

Na području Općine Lišane Ostrovičke nema spremnika za odvojeno prikupljanje biootpada na javnim površinama ni na kućnom pragu. Nabavljeno je 197 kompostera zapremnine 240 l i podijeljeni su stanovništvu.

Glomazni otpad se skuplja postavljanjem velikog spremnika dva puta na godinu. Glomazni otpad se odvozi i na zahtjev korisnika usluge. Ujedno je Općina osigurala i da se jednom u kalendarskoj godini glomazni otpad sakuplja na zahtjev građana i to bez naknade.

U 2021. godini Ugovor koji je Općina potpisala sa FZOEU u 2018. godini (broj Ugovora 2018/001357) se realizirao te je Općina dobila 253 spremnika za odvojeno sakupljanje reciklabilnog otpada na kućnom pragu zapremnine 120 l.

U Općini Lišane Ostrovički postavljeno je 12 zelenih otoka s kontejnerima zapremine 1100 l. Na svakom zelenom otoku nalazi se po jedan spremnik za miješani komunalni otpad, staklo, papir i plastiku.

Općina je osigurala mobilno reciklažno dvorište.

12 POPIS PROJEKATA VAŽNIH ZA PROVEDBU ODREDBI PLANA, ORGANIZACIJSKI ASPEKTI, IZVORI I VISINA FINANCIJSKIH SREDSTAVA ZA PROVEDBU MJERA GOSPODARENJA OTPADOM

Provedeni projekti kroz prethodnu godinu koji su važni za provedbu odredbi PGO-a navedeni su u sljedećoj tablici.

Tablica 7. Provedeni projekti kroz prethodnu godinu koji su važni za provedbu odredbi Plana

Redni broj	Naziv provedenog projekta	Utrošena financijska sredstva (kn)	Izvor financijskih sredstava
1.	Osiguravanje mobilnog reciklažnog dvorišta	178.750,00	FZOEU – 85 % Općina Lišane Ostrovičke – 15 %
2.	Osiguravanje spremnika za odvojeno prikupljanje reciklabilnog otpada	49.967,00	FZOEU /Općina Lišane Ostrovičke
3.	Informativne aktivnosti u svezi gospodarenja otpadom	15.137,00	FZOEU – 85 % Općina Lišane Ostrovičke – 15 %

13 ROKOVI I NOSITELJI IZVRŠENJA PLANA

U nastavku je navedeno što je predviđeno Planom gospodarenja otpadom za prethodnu godinu i što je od toga izvršeno.

Tablica 8. Popis mjera predviđenih Planom gospodarenja otpadom za 2021. godinu

Redni broj	Predviđeno PGO za 2021. godinu	Izvršeno
1.	Provedba informativnih aktivnosti	da
2.	Akcije prikupljanja otpada	ne

14 ZAKLJUČAK

Općina mora biti nositelj i pokretač svih mjera predloženih Planom te je odgovorna za učinkovitost provedbe Plana gospodarenja otpadom Općine Lišane Ostrovičke.

Zbrinjavanje komunalnog otpada, a i otpada posebnih kategorija, nedovoljno je riješeno te je potrebno uspostaviti organizirani sustav **PREVENCIJE - IZBJEGAVANJA - ADEKVATNE OBRADE I ZBRINJAVANJA.**

Tijekom postupanja s otpadom, treba primijeniti odgovarajuću hijerarhiju. U svrhu sprječavanja nastanka otpada te primjene propisa i politike gospodarenja otpadom primjenjuje se red prvenstva gospodarenja otpadom, i to kako slijedi:

- sprječavanje nastanka otpada,
- priprema za ponovnu uporabu,
- recikliranje,
- drugi postupci oporabe npr. energetska oporaba,
- zbrinjavanje otpada.

Osnovni cilj je uspostaviti cjeloviti sustav gospodarenja otpadom što podrazumijeva potpuni nadzor toka otpada od mjesta njegovog nastanka do mjesta konačnog zbrinjavanja.

Cilj je smanjiti ukupnu količinu otpada koji predstavlja veliki ekološki problem jer ugrožava kakvoću podzemnih voda, tla i okolnog zraka ukoliko se odloži na odlagalište. Istovremeno, taj odbačeni otpad je izvor ekonomskog interesa pravnoj osobi ovlaštenoj za gospodarenje otpadom koja ga zbrinjava na legalan i ekološki prihvatljiv način rasterećući prirodne resurse Općine.

Glavnu ulogu u uređenom cjelovitom sustavu gospodarenja komunalnim otpadom ima odvojeno prikupljanje korisnih komponenti na mjestu nastanka i njihova oporaba. Na taj način se izravno utječe na izbjegavanje i smanjenje količina komunalnog otpada.
Mjesta nastanka komunalnog otpada su uglavnom domaćinstva, te javne i uslužne djelatnosti u kojima nastaju znatne količine tzv. opasnih materijala.

KLASA:351-01/22-01/4
URBROJ:2198-29-02-22-1
Lišane Ostrovičke, 29. ožujka 2022. godine

Općinski načelnik:
Zvonimir Mijić, univ.bacc.oec.

REPUBLIKA HRVATSKA OPĆINA LIŠANE OSTROVIČKE 1 LIŠANE OSTROVIČKE OPĆINSKI NAČELNIK ZADARSKA ŽUPANIJA

IZVJEŠĆE O PROVEDBI
PLANA GOSPODARENJA OTPADOM
OPĆINE NOVIGRAD ZA 2021. GODINU

Izvješće o provedbi Plana gospodarenja otpadom Općine Novigrad za 2021. godinu, sadrži:

1. UVOD

Općina Novigrad nalazi se na krajnjem sjeveroistočnom dijelu Zadarske županije. Općina Novigrad se sa sjeverne strane naslanja na akvatorije Novigradskog i Karinskog mora , dok se s južne strane razgraničava sa ravnokotarskim prostorom grada Benkovca. Zračna udaljenost od središta Novigrada do županijskog središta Zadra iznosi 26 km , cestovnog preko Pridrage i ceste D-502 iznosi 39 km, a preko Posedarja i Murvice cestom D-8 iznosi 32 km.

Općina se prostire na površini od 51,31 km², što iznosi 1,39 % kopnenog teritorija Zadarske županije, te broji 2.171 stanovnika (po popisu stanovništva iz 2021. godine) smještenih u tri naselja, i to:

- Novigrad
- Pridraga
- Paljuv

Na području Općine Novigrad poslovi organiziranog sakupljanja, skladištenja, oporabe, te zbrinjavanja neopasnog otpada odlaganjem odgovornost su komunalne tvrtke Čistoća d.o.o. iz Zadra.

Plan gospodarenja otpadom Općine Novigrad za razdoblje 2016. – 2021. godine donesen je na sjednici Općinskog vijeća dana 08.02. 2017. godine („Službeni glasnik Zadarske županije“ broj 04/17). Za isti je zatražena i dobivena suglasnost od strane Zadarske županije. Izrađivač plana je tvrtka IPZ Uniprojekt TERRA d.o.o.

Člankom 173 st.3. Zakona o gospodarenju otpadom (Narodne novine broj 84/21.) propisano je da jedinica lokalne samouprave dostavlja godišnje izvješće o provedbi Plana gospodarenja otpadom jedinici područne (regionalne) samouprave do 31. ožujka tekuće godine za

2. OBVEZE JEDINICE LOKALNE SAMOUPRAVE

Jedinica lokalne samouprave dužna je na svom području osigurati:

- javnu uslugu prikupljanja miješanog komunalnog otpada, i biorazgradivog komunalnog otpada,
- odvojeno prikupljanje otpadnog papira, metala, stakla, plastike i tekstila te krupnog (glomaznog) komunalnog otpada,
- sprječavanje odbacivanja otpada na način suprotan ovom Zakonu te uklanjanje tako odbačenog otpada,

- provedbu Plana,
- donošenje i provedbu Plana gospodarenja otpadom jedinice lokalne samouprave, odnosno Grada Zagreba,
- provođenje izobrazno-informativnih aktivnosti na svom području,
- mogućnost provedbe akcija prikupljanja otpada.

Više jedinica lokalne samouprave mogu sporazumno osigurati zajedničko ispunjenje jedne ili više obveza, te je dužna sudjelovati u sustavima sakupljanja posebnih kategorija otpada sukladno propisu kojim se uređuje gospodarenje posebnom kategorijom otpada, te osigurati provedbu obveze na kvalitetan, postojan i ekonomski učinkovit način u skladu s načelima održivog razvoja, zaštite okoliša i gospodarenja otpadom osiguravajući pri tom javnost rada.

3. DOKUMENTI PROSTORNOG UREĐENJA

Odlagalište za komunalni otpada Bravarić sanirano je i zatvoreno 2010.g.zatvoren za odlaganje komunalnog otpada, koji se sada odvozi na odlagalište u Zadar.
Na predjelu Badanj u 2019. godini izgrađeno je reciklažno dvorište za komunalni otpad sufinanciran od strane EU fondova , a u tijeku je ishođenje građevinske dozvole za građevinski otpad.

4. PLAN GOSPODARENJA OTPADOM

Plan gospodarenja otpadom Općine Novigrad za razdoblje 2016 – 2021. godine donesen je na sjednici Općinskog vijeća dana 08.02. 2017. godine („Službeni glasnik Zadarske županije“ broj 04/17). Za isti je zatražena i dobivena suglasnost od strane Zadarske županije. Plan sadrži sljedeće naslove:

1. Uvod i polazište projekta
2. Nazivlje u planu
3. Analiza, te ocjena stanja i potreba u gospodarenju otpadom na području općine Novigrad uključujući ostvarivanje ciljeva
4. Podaci o vrstama i količinama proizvedenog otpada , odvojeno sakupljenog otpada , odlaganju komunalnog i biorazgradivog otpada te ostvarivanju ciljeva
5. Podaci o postojećim i planiranim građevinama i uređajima za gospodarenje otpadom te statusu sanacije neusklađenih odlagališta i lokacija onečišćenih otpadom otpadom
6. Podaci o lokacijama odbačenog otpada i njihovu uklanjanju
7. Mjere potrebne za ostvarenje ciljeva smanjivanja ili sprečavanja nastanka otpada , uključujući izobrazno-informativne aktivnosti i akcije prikupljanja otpada
8. Opće mjere za gospodarenje otpadom, opasnim otpadom i posebnim kategorijama otpada
9. Mjere prikupljanja miješanog komunalnog otpada i biorazgradivog otpada
10. Mjere odvojenog prikupljanja otpadnog papira , metala , stakla i plastike te krupnog otpada (glomaznog) i komunalnog otpada

11. Popis projekta važnih za provedbu odredbi plana
12. Organizacijski aspekti , izvori i visina financijskih sredstava za provedbu mjera gospodarenja otpadom
13. Rokovi i nositelji izvršenja plana

Mjere za provedbu plana su sljedeće:

- Mjere za unapređenje sustava gospodarenja komunalnim otpadom
- Mjere za unapređenje sustava gospodarenja posebnim kategorijama otpada
- Mjere za gospodarenje opasnim otpadom
- Mjere sanacija lokacija otpadom onečišćenih lokacija
- Mjere za provođenje izobrazno-informativnih aktivnosti
- Mjere za unaprjeđenje informacijskog sustava gospodarenja otpadom
- Mjere unaprjeđenja nadzora nad gospodarenjem otpadom
- Mjere unaprjeđenja upravnih postupaka u gospodarenju otpadom

Sprječavanje nastanka otpada

Sprječavanje nastanka otpada je hijerarhijski najvažnija mjera za rješavanje problema otpada. Provođenje mjera izbjegavanja i smanjivanja otpada izravno je povezano i ovisno o stalnoj i sustavnoj edukaciji i komunikaciji s javnošću. Međutim, i edukacija i komunikacija s javnošću, kao i mjere izbjegavanja i smanjivanja, tek sustavnim i dugoročnim djelovanjem omogućuju postizanje ciljeva.

Ciljevi i prioriteti u sprječavanju nastanka otpada

Sprječavanje nastanka otpada pridonosi ostvarenju sljedećih **općih ciljeva** gospodarenja otpadom:

- Odvajanje gospodarskog rasta od porasta količina nastalog otpada,
- Očuvanje prirodnih resursa,
- Smanjenje ukupne mase otpada koja se odlaže na odlagališta,
- Smanjenje emisija onečišćujućih tvari u okoliš,
- Smanjenje opasnosti za zdravlje ljudi i okoliš.

Plan gospodarenja otpadom grada ili općine donosi gradsko, odnosno općinsko vijeće, uz prethodnu suglasnost upravnog tijela jedinice područne (regionalne) samouprave nadležnog za poslove zaštite okoliša.

Jedinica lokalne samouprave dostavlja godišnje Izvješće o provedbi Plana jedinici područne (regionalne) samouprave do 31. ožujka tekuće godine za prethodnu kalendarsku godinu i objavljuje ga u svom službenom glasilu.

5. ANALIZA, OCJENA STANJA I POTREBA U GOSPODARENJU OTPADOM NA PODRUČJU OPĆINE NOVIGRAD

Sakupljanje komunalnog otpada s područja Općine Novigrad obavlja poduzeće „ČISTOĆA“ d.o.o. iz Zadra, s time da se i odlaganje vrši na deponiju u Zadru.

Miješani komunalni otpad odlaže se u kante koje su dodijeljene domaćinstvima kao i u kontejnere postavljene po naseljima te se kasnije kao takav odlaže na odlagalište otpada.
Na području Općine Novigrad ustrojeno je odvojeno prikupljanje otpadnog papira kao i otpada od ostalih polimera (plastike) putem namjenskih vrećica (plave vrećice za papir, a žute za plastiku). Odvoz navedenog otpada vrši se svaki drugi ponedjeljak u popodnevnim satima.
Također, na području Općine Novigrad postavljeni su spremnici za odvojeno prikupljanje papira, plastike, tekstila, stakla i metala.
Uveden je dovoz mobilnih reciklažnih dvorišta kao pokretnih jedinica koje služe odvojenom prikupljanju i skladištenju manjih količina iskoristivih i drugih vrsta otpada iz kućanstva po sljedećim naseljima Novigrad , Pridraga i Paljuv u određenim terminima.

Općina Novigrad je donijela Odluku o načinu pružanja javne usluge prikupljanja miješanog komunalnog otpada i biorazgradivog komunalnog otpada na području Općine Novigrad („Službeni glasnik Općine Novigrad " br.01/2018).
Odlukom su utvrđeni kriteriji i način pružanja javne usluge prikupljanja miješanog komunalnog otpada i biorazgradivog komunalnog otpada te povezane usluge odvojenog prikupljanja otpadnog papira, metala, stakla, plastike, tekstila, problematičnog otpada i krupnog (glomaznog) otpada na području Općine Novigrad .
Temeljem navedene Odluke, Općina Novigrad je aplicirala na javni poziv FZOEU-a za nabavku spremnika za reciklabilni otpad te se očekuje dodjela navedenih spremnika.

6. PODACI O VRSTAMA I KOLIČINAMA PROIZVEDENOG OTPADA, ODVOJENO SAKUPLJENOG OTPADA, ODLAGANJU KOMUNALNOG I BIORAZGRADIVOG OTPADA NA PODRUČJU OPĆINE NOVIGRAD

U 2021. godini sakupljene su slijedeće količine otpada:

Ključni broj	*Naziv otpada*	*Količina (t)*
200 301	Miješani komunalni otpad	685.20 t
150 102	Plastična ambalaža	14.73 t
200 101	Papir i karton	14.06 t

Reciklažno dvorište Novigrad 2021

15 01 02	Plastična ambalaža	2,56 t
15 01 07	staklena ambalaža	1,31 t
16 01 03	otpadne gume	1,66 t
17 01 07	mješavine betona, cigle, crijepa/pločica i keramike koje nisu navedene pod 17 01 06*	37,25 t

20 01 01 papir i karton 7,17 t

20 01 11 tekstili 5,9 t

20 01 21* fluorescentne cijevi i ostali otpad koji sadrži živu 0,005 t

20 01 35* odbačena električna i elektronička oprema koja nije navedena pod 20 01 21* i 20 01 23*, koja sadrži opasne komponente [7] 8,76 t

20 01 40 metali 4,7 t

20 02 01 biorazgradivi otpad 6,32 t

20 03 07 glomazni otpad 93,47 t

Mobilno reciklažno dvorište 2021

15 01 02 plastična ambalaža 0,003 t

20 01 02 staklo 0,02 t

20 01 34 baterije i akumulatori, koji nisu navedeni pod 20 01 33* 0,003 t

20 02 01 biorazgradivi otpad 0,016 t

7. PODACI O POSTOJEĆIM I PLANIRANIM GRAĐEVINAMA I UREĐAJIMA ZA GOSPODARENJE OTPADOM TE STATUS SANACIJE NEUSKLAĐENIH ODLAGALIŠTA I LOKACIJA ONEČIŠĆENIH OTPADOM

Komunalno poduzeće „ Čistoća“ d.o.o Zadar sakuplja otpad na području općine Novigrad. Komunalni otpad s područja općine Novigrad , sve do izgradnje Centra za gospodarenje Biljane donje odlaže se na odlagalištu otpada Diklo koje se nalazi na području grada Zadra. Odlagalište Bravarić nalazi se na području općine Novigrad i koristilo se do 2008.godine . Sanirano je i zatvoreno , te se na lokalitetu sukladno mjerama zaštite provodi monitoring zraka , podzemnih voda i otplinjavanje.

Oko odlagališta se nalazi protupožarni pojas. Odlagalište je ograđeno ogradom visine 2 metra. Na odlagalištu nema izgrađene komunalne infrastrukture, osim asfaltne ceste Novigrad-Paljuv koja prolazi uz samo odlagalište. Odlagalište nije u vodozaštitnoj zoni. Prostor izvan odlagališta nije onečišćen otpadom.

Općina Novigrad je izgradila reciklažno dvorište za komunalni otpad.

Općina Novigrad uspostavila je, u ožujku 2016. godine na svom području mobilno reciklažno dvorište. Rad mobilnog reciklažnog dvorišta organiziran je putem komunalne tvrtke Čistoća d.o.o. iz Zadra. Mobilno reciklažno dvorište služi odvojenom prikupljanju i skladištenju manjih količina iskoristivih i drugih vrsta otpada iz kućanstva u naseljima Novigrad, Pridraga i Paljuv prema određenom rasporedu.

8. PODACI O LOKACIJAMA ODBAČENOG OTPADA

Na području Općine Novigrad postoje lokacije odloženog iskopnog materijala.

Redni broj	Naziv divljeg odlagališta	Procijenjena vrijednost otpada u m3	Najzastupljenija vrste odbačenog otpada	Divlje odlagalište uklonjeno Da/Ne
1.	Torine-Paljuv	862,50	Građevinski otpad	Ne
2.	Kukalj-Rivine-Pridraga	2309,10	Građevinski otpad	Ne
3.	Oštrići-Njivetine-Pridraga	1144,20	Građevinski otpad	Ne
4.	Put Ramića –Novigrad	6066,60	Građevinski otpad	Ne

Naziv uklonjenog divljeg odlagališta	Troškovi uklanjanja otpada u kunama	Financiranje iz proračuna JLS	Financiranje iz sredstava FZOEU	Drugi način financiranja
Nazret Novigrad i Platine Pridraga	837.125,00	650.125,00	187.000,00	

9. MJERE POTREBNE ZA OSTVARENJE CILJEVA SMANJIVANJA ILI SPRJEČAVANJA NASTANKA OTPADA, UKLJUČUJUĆI IZOBRAZNO-INFORMATIVNE AKTIVNOSTI I AKCIJE PRIKUPLJANJA OTPADA

Sprječavanje nastanka otpada je hijerarhijski najvažnija mjera za rješavanje problema otpada. Provođenje mjera izbjegavanja i smanjivanja otpada izravno je povezano i ovisno o stalnoj i sustavnoj edukaciji i komunikaciji s javnošću. Međutim, i edukacija i komunikacija s javnošću, kao i mjere izbjegavanja i smanjivanja, tek sustavnim i dugoročnim djelovanjem omogućuju postizanje ciljeva.

Za ostvarenje postavljenih razvojnih ciljeva potrebne su bitne promjene u socijalnom, gospodarskom i kulturnom smislu te stavljanje intelektualne, kreativne i djelatne izgradnje pojedinca u žarište interesa. U tom smislu odgoj i obrazovanje za gospodarenje otpadom i zaštitu okoliša, mora biti trajni proces koji podrazumijeva stjecanje potrebnih znanja, oblikovanje stavova i ponašanja, te pripremanje za odgovorno donošenje odluka uz razvijanje spremnosti svakog pojedinca za osobno djelovanje. Imajući pritom na umu temeljna ljudska prava – koja uključuju pravo na zdrav okoliš, pravo na informaciju te pravo na sudjelovanje u odlučivanju – ciljevi će biti lakše i brže dosegnuti ako javnost bude informirana i potaknuta na sudjelovanje u pitanjima gospodarenja otpadom, zaštite okoliša i održivog razvitka. Za učinkovito gospodarenje otpadom i zaštitu okoliša, u sklopu održivog razvitka, osnovni je preduvjet osobna promjena.

Općina Novigrad je donijela Odluku o mjerama za sprječavanje nepropisnog odbacivanja otpada i mjerama za uklanjanje odbačenog otpada na području Općine Novigrad. Također, sve bitne informacije glede gospodarenja otpadom su objavljene na službenim web stranicama Općine Novigrad (www.opcina-novigrad.hr).

Općina Novigrad je uključena u projekt „Razvrstaj i recikliraj“ koji se provodi u svrhu kvalitetne edukacije stanovništva razvijanja sustava odvojenog prikupljanja otpada.

10. OPĆE MJERE ZA GOSPODARENJE OTPADOM, OPASNIM OTPADOM I POSEBNIM KATEGORIJAMA OTPADA

Općini Novigrad u planu je daljnje unapređivanje sakupljanja otpada , recikliranja i oporabe pojedinih vrsta otpada, kako zbog prilagodbe normama EU-a, tako i radi zaštite okoliša i zdravlja ljudi . Planirani cjeloviti i održivi sustav gospodarenja otpadom najbolje je dostupno rješenje za sve vrste otpada.

11. MJERE PRIKUPLJANJA MIJEŠANOG KOMUNALNOG OTPADA I BIORAZGRADIVOG KOMUNALNOG OTPADA, TE MJERE ODVOJENOG PRIKUPLJANJA OTPADNOG PAPIRA, METALA, STAKLA I PLASTIKE TE KRUPNOG (GLOMAZNOG) KOMUNALNOG OTPADA

Općina Novigrad je na sjednici održanoj 31.01.2018.godine donijela Odluku o načinu pružanja javne usluge prikupljanja miješanog komunalnog otpada i biorazgradivog komunalnog otpada na području Općine Novigrad.
Točkama 5. i 6. ovog izvješća je više opisano postupanje i gospodarenje s navedenim otpadom.

12. POPIS PROJEKATA VAŽNIH ZA PROVEDBU ODREDBI PLANA, ORGANIZACIJSKI ASPEKTI, IZVORI I VISINA FINANCIJSKIH SREDSTAVA ZA PROVEDBU MJERA GOSPODARENJA OTPADOM

1. Izgradnja Centra za gospodarenje otpadom Biljane donje
2. Izgradnja reciklažnog dvorišta za građevinski otpad

U 2021 bili su predviđena dodjela spremnika za reciklabilni otpad putem Fonda za zaštitu okoliša i energetsku učinkovitost ali se nije ostvarila, te je ista ostvarena početkom 2022. godine

13. ZAKLJUČAK

Općina Novigrad kao JLS ispunila je svoju zakonsku obavezu i donijela Plan gospodarenja otpadom . Ciljevi iz Plana ostvaruju se postupno , zavisno od provedbenih mogućnosti i financijskih sredstava Općine.
Uspostavljeni sustav odvojenog sakupljanja otpada kod pravnih i fizičkih osoba u određenoj mjeri zadovoljava potrebe stanovništva općine Novigrad, međutim u tijeku su aktivnosti kojima se žele povećati količine odvojenog sakupljenog otpada.
Općina Novigrad i dalje će provoditi sustavnu sanaciju divljih odlagališta i nadzor lokacija na kojima je uočeno povremeno nelegalno odlaganje otpada u svrhu sprečavanja nastajanja novih , intenzivnije raditi na edukaciji pravnih i fizičkih osoba , te unaprijediti sustav odvojenog sakupljanja otpada sukladno planovima višeg reda, kako bi se do kraja proveo program cjelovitog sustava gospodarenja otpadom i ispoštovale zakonske odredbe.

Također , predviđa se daljnje sudjelovanje i pokroviteljstvo u i nad pojedinačnim akcijama bilo onim organiziranim unutar općine ili onih na regionalnom ali i na državnom nivou.

Na članka 29. Statuta Općine Pakoštane (Službeni glasnik Općine Pakoštane broj 2/09, 3/09, 2/13, 2/13, 1/14, 1/20 i 1/21), u svezi članka 173. i 179. Zakona o gospodarenju otpadom (Nar. nov., br. 84/21), **Općinsko vijeće Općine Pakoštane**, na svojoj 04. sjednici održanoj 10. ožujka 2022. godine, donijelo je

ODLUKU
o prihvaćanju
Izvješća o provedbi Plana gospodarenja otpadom Općine Pakoštane u 2021. godini
i
Izvješća o izvršenju Programa gradnje građevina za gospodarenje otpadom za 2021. godinu

I.

Općinsko vijeće Općine Pakoštane prihvaća Izvješće Općinskog načelnika Općine Pakoštane o provedbi Plana gospodarenja otpadom Općine Pakoštane u 2021. godini i Izvješća o izvršenju Programa gradnje građevina za gospodarenje otpadom za 2021. godinu, koji čine sastavni dio ove Odluke.

II.

Ova Odluka stupa na snagu osmog dana od dana objave u Službenom glasniku Općine Pakoštane.

KLASA: 021-05/21-01/09
URBROJ: 2198/18-02-01/01-22-02
Pakoštane, 10. ožujka 2022. godine

OPĆINSKO VIJEĆE OPĆINE PAKOŠTANE
Predsjednik
Marin Barešić

Na temelju članka 173. i 179. Zakona o gospodarenju otpadom (Nar. nov., br. 84/21), u daljnjem tekstu: Zakon) i članka 43. Statuta Općine Pakoštane („Službeni glasnik Općine Pakoštane" br 2/09, 3/09, 2/13, 1/14, 1/20 i 1/21), Općinski načelnik Općine Pakoštane, dana 03. ožujka 2022. godine podnosi Općinskom vijeću Općine Pakoštane,

IZVJEŠĆE
o provedbi Plana gospodarenja otpadom Općine Pakoštane u 2021. godini
i
IZVJEŠĆE
o izvršenju Programa gradnje građevina za gospodarenje otpadom za 2021. godinu

I. Izvješće o provedbi Plana gospodarenja otpadom Općine Pakoštane u 2021. godini

I.1. Uvod

Temeljem članka 173. Zakona o gospodarenju otpadom (Nar. nov., br. 84/21), u daljnjem tekstu: Zakon), izvršno tijelo jedinice lokalne samouprave dužno je dostaviti Općinskom vijeću Općine Pakoštane izvješće o provedbi Plana gospodarenja otpadom Općine Pakoštane u 2021. godini do 31. ožujka tekuće godine za prethodnu kalendarsku godinu.

I.2. Općinsko vijeće Općine Pakoštane donijelo je sljedeće akte:

1) PLAN gospodarenja otpadom na području Općine Pakoštane za razdoblja 2017.-2022. godine, dalje u tekstu: Plan gospodarenja otpadom, koji ima ključnu ulogu u uspostavi održivog gospodarenja otpadom na području Općine Pakoštane; te ostale opće akte iz područja gospodarenja otpadom na svom području koji su dostupni javnosti putem weba Općine Pakoštane www.opcina-pakostane.hr.

I.3. Podaci o pružatelju usluge:

Na području Općine Pakoštane, prikupljanje, odvoz i zbrinjavanje komunalnog otpada obavlja trgovačko društvo LOŠI d.o.o. Pakoštane, Kraljice Jelene 31, **dalje u tekstu „LOŠI d.o.o."**

U poduzetničkoj zoni Pakoštane, LOŠI d.o.o. uspostavio je privremeno skladištenje za preuzimanje raznih vrsta otpada do predaje ovlaštenom oporabitelju.

LOŠI d.o.o. **raspolaže odgovarajućim sustavom transportnih jedinica za sakupljanje i prijevoz otpada do odlagališta**, a koji je prilagođen uspostavljenom sustavu prikupljanja putem postavljenih posuda i spremnika (kontejnera).

Neopasni komunalni otpad sakuplja se **pomoću 6 teretnih vozila**.

Kriterij obračuna količine otpada i naplate je prema količini/volumenu i broju odvoza, a jedinične cijene tj. **cjenik usluge objavljen** je na Internet stranici Općine Pakoštane www.opcina-pakostane. hr. u Službenom glasniku Općine Pakoštane broj 5/2018 i 1/2019 a novi cjenik se primjenjuje od 01.03.2019. godine.

LOŠI d.o.o. nema u svom vlasništvu brod za prijevoz otpada sa otoka Vrgada niti Općina Pakoštane, stoga najam broda zahtjeva veliki trošak.

I.4. Pregled količina komunalnog otpada u 2021. godinu, mjesto odlaganja

Ključni broj 20 03 01 miješani kom.otpad na odlagalište na području Grada Obrovca:
od 01.01. 2021. do 31.12.2021. = **2040,74 T** - koncesionar LOŠI d.o.o.

Sustav prikupljanja komunalnog otpada dijeli se na:
-sustav prikupljanja komunalnog otpada iz kućanstva,
-sustav prikupljanja komunalnog otpada koji je po prirodi i sastavu sličan otpadu iz kućanstva,
-sustav prikupljanja glomaznog otpada,
-sustav prikupljanja posebnih kategorija otpada.

Koncesionar je dostavio Općini Pakoštane podatke o metalu koje je preuzimao, o ostalim vrstama otpada koje je preuzimao nije dostavio podatke.

Ključni broj 15 01 04 metal 13,80 T – koncesionar LOŠI d.o.o.

I.5. Sustav prikupljanja miješanog komunalnog otpad (MKO) – miješani komunalni otpad sakuplja se u spremnicima zapremine 120 l zelene boje i spremnicima (kontejnerima) 1100 l.
Svako domaćinstvo posjeduje spremnik od 120 l, a gospodarski subjekti od 120 l ili 1100 l.
Općina Pakoštane dala je na korištenje 800 spremnika od 120 l za sakupljanje papira.

Mogu se uz spremnike (za višak otpada) koristiti i **vreće sa logotipom LOŠI.**

Na području Općine Pakoštane (naselja Pakoštane, Drage, Vrana) **raspoređeno je ukupno 2427** spremnika:
stalna domaćinstva – 1126 i vikendaši – 1301 spremnika.
Stalnim pravnim osobama koje djeluju na području Općine raspoređeno je 156 komada.
U naselju Vrgada , spremnici nisu osigurani po svakom kućanstvu/pravnoj osobi, već je postavljeno 14 spremnika od 1100 l za mješani komunalni otpad na jednoj lokaciji za sve korisnike.

Općina Pakoštane zaključila je sa Fondom za zaštitu okoliša i energetsku učinkovitost dana 25.07.2018. godine, dodatak Ugovoru, o nabavi spremnika za odvojeno prikupljanje otpada (Reg. broj: 2019/000664) od 20.03.2019., za 780 spremnika (700 spremnika od 120 litara , 58 spremnika od 240 litara i 12 spremnika od 1100 litara).

Općini Pakoštane Fond je isporučio početkom 2021. godine :
700 spremnika od 120 litara plave boje – za papir
Spremnici su dostavljeni LOŠI d.o.o. koji će iste staviti u funkciju i voditi evidenciju o istima., očekuje se stavljanje u funkciju do lipnja 2022. godine.

I.6. GRAĐEVNI OTPAD - sanirana odlagališta građevinskog otpada

Na području Općine Pakoštane nakon sanacija odlagališta građevinskog otpada **nastalo je novo odlagalište građevinskog otpada u blizini poduzetničke zone sjeverno od novog groblja Pakoštane.**

Općina Pakoštane nema osigurano odlagalište za građevni otpad, te se planira sa susjednim općinama i Gradom Biogradom osigurati zajedničko odlagalište za građevni otpad.

I.7. RAZNE VRSTE OTPADA - divlja odlagališta sanirana u 2021. godini
Na području Općine u 2021. godini sanirana su **5 divljih odlagališta (cca 530 m³ saniranog raznog otpada), na lokacijama: kod novog groblja Pakoštane, područje Kostelj u Pakoštanima, Lukina Draga u Dragama, odvojak uz staru magistralu u Dragama, put sv. Mihovila u Vrani.**

Odlagališta su sadržavala razne vrste otpada (plastične posude, staklo, daske, granje i pošišanu živicu, građevinski otpad i dr.) što je razvidno na priloženim fotografijama uz ovo izvješće.

I.8. ZBRINJAVANJE OTPADA SA OTOKA VRGADA:

- određeni broj spremnika potrebno je postaviti na otoku Vrgada kako bi se uspostavio sustav odvajanja otpada (staklo, papir), očekivana realizacija do početka turističke sezone 2022.

I.9. PROBLEMATIČNI OTPAD

Problematični otpad je opasni otpad iz podgrupe 20 01 Kataloga otpada koji uobičajeno nastaje u kućanstvu te opasni otpad koji je po svojstvima, sastavu i količini usporediv s opasnim otpadom koji uobičajeno nastaje u kućanstvu pri čemu se problematičnim otpadom smatra sve dok se nalazi kod proizvođača tog otpada. **Trenutno se na području Općine ne prikuplja problematični (opasni) otpad.** Uzimajući u obzir da problematični otpad sudjeluje s 0,2% u ukupnim količinama komunalnog otpada, mogu se odrediti procijenjene količine problematičnog otpada.

I.10. ZAKLJUČAK

Postojeći način postupanja s komunalnim otpadom na području Općine Pakoštane još uvijek nije u potpunosti u skladu s odredbama Zakona o gospodarenju otpadom (Nar. nov., br. 84/21), Plana gospodarenja otpadom Republike Hrvatske, Planom gospodarenja otpadom na području Općine Pakoštane te u skladu sa općim aktima Općine Pakoštane, te je svakako potrebno povećanje učinkovitosti gospodarenja otpadom i uskladiti se sa navedenim zakonskim propisima i općim aktima općine.

Iz komunalnog otpada još uvijek se nedovoljno izdvajaju iskoristive komponente, što ovakvo postupanje s otpadom još uvijek čini neracionalnim, ekonomski neisplativim, a predstavlja i nepotrebno opterećenje kapaciteta odlagališta.

Posebno valja istaknuti da nije u cijelosti uspostavljen sustav odvojenog prikupljanja komunalnog otpada što je važno što prije organizirati kako bi se smanjili troškovi zbrinjavanja otpada, i to najkasnije do lipnja 2022. godine.

U 2017. godini uspostavljen je sustav za zaprimanje obavijesti o nepropisno odbačenom otpadu kao i sustava evidentiranja lokacija odbačenog otpada.

Unatoč zakonskim odredbama i općim aktima Općine Pakoštane kojima se ukazuje na sankcije za nezakonito odbacivanje otpada i dalje je prisutno nezakonito odlaganje otpada na lokacijama koje za to nisu predviđene, što za posljedicu ima nepovoljan učinak na okoliš i financijski teret za proračun Općine Pakoštane.

Tijekom 2021. godine komunalni redar je u okviru redovitih obilazaka terena provodilo nadzor nad divljim odlagalištima te se po njegovim evidencijama sastavilo Izvješće o lokacijama i količinama odbačenog otpada koja nisu sanirana u 2021. godini.

Istovremeno sa donošenjem ovog Izvješća predloženo je donošenje **Odluke kojom se određuju se mjere sprječavanja protuzakonitog odbacivanja otpada i mjere uklanjanja protuzakonitog odbačenog otpada, na lokacijama za koje je izrađena evidencija na kartografskom prikazu.**

Sastavni dio ovog Izvješća je Prilog:- kartografski prikaz sa označenim lokacijama evidentiranog u 2021. godini te prikaz na fotografijama označenih lokacija sa količinama protuzakonitog odbačenog otpada koje su sanirane u 2021. godini te koje se planiraju sanirati u 2022. godini

II. Izvješće o izvršenju Programa gradnje građevina za gospodarenje otpadom za 2021. godinu

II.1. Uvod:

Temeljem članka 179. Zakona o gospodarenju otpadom (Nar. nov., br. 84/21), u daljnjem tekstu: Zakon), izvršno tijelo jedinice lokalne samouprave dužno je dostaviti Općinskom vijeću Općine Pakoštane izvješće o izvršenju Programa gradnje građevina za gospodarenje otpadom do 31. ožujka tekuće godine za prethodnu kalendarsku godinu.

II.2. Reciklažno dvorište:

Općina Pakoštane nema na svom području reciklažno dvorište, a svoj komunalni otpad od 17.09.2019. zbrinjava na područje Grada Obrovca na njihovo odlagalište.

Općina Pakoštane je kupila mobilno reciklažno dvorište, te na ovaj način Općina Pakoštane izvršava jednu od svojih obaveza sukladno članku 84. Zakona, a ostaje joj obveza izgraditi reciklažno dvorište na svom području.

Općina Pakoštane je u postupku sređivanja dokumentacije za gradnju reciklažnog dvorišta, (upućen je zahtjev Ministarstvu prostornog uređenja, graditeljstva i državne imovine za izdavanje suglasnosti na parcelacijski elaborat, cijepanje kč. br. 5367/1 k.o. Pakoštane za formiranje nekretnine za izgradnju reciklažnog dvorišta).

S obzirom da je pristupljeno sanaciji odlagališta otpada „Baštijunski brig" , te s obzirom da je do izgradnje županijskog centra za prihvat komunalnog otpada sa područja jedinica lokalne samouprave Zadarske županije u Biljanima Donjim potrebno zbrinuti komunalni otpad sa područja Grada, Biograda na Moru, Općine Pakoštane, Općine Sv. Filip i Jakov i Općine Tkon, iste su (s jedne strane) pristupile dana 27.08.2018. godine zaključenju sa Općinom Polača (s druge strane), Sporazuma o sufinanciranju provedbe plana proširenja odlagališta otpada Jagodnja Gornja u Općini Polača.

Slijedom tog Sporazuma potpisan je Ugovor za izradu izvedbenog projekta proširenja komunalnog odlagališta otpada Jagodnja Gornja. Omjer sufinanciranja je: Grad Biograd na Moru – 60,11%, Općina Pakoštane – 17,60%, Općina Sveti Filip i Jakov- 18,68%, Općina Tkon – 3,60%).

III. Ova izvješća nakon usvajanja na Općinskom vijeću Općine Pakoštane, objavit će se u Službenom glasniku Općine Pakoštane.

KLASA: 021-05/21-01/09
URBROJ: 2198/18-02-01/01-22-01
Pakoštane, 10. ožujka 2022. godine

OPĆINA PAKOŠTANE
Općinski načelnik
Milivoj Kurtov

REPUBLIKA HRVATSKA OPĆINA PAKOŠTANE OPĆINSKI NAČELNIK ZADARSKA ŽUPANIJA

PRILOG Izvješća o provedbi Plana gospodarenja otpadom Općine Pakoštane u 2021. godini

I)kartografski prikaz sa označenim lokacijama protuzakonitog odbačenog otpada na području Općine Pakoštane evidentiranog u 2021. godini (sanirane lokacije u 2021. godini i lokacije koje je potrebno sanirati u 2022. godini)

- crvene oznake, potrebna sanacija u 2022. godini
- žute oznake – izvršena sanacija u 2021. godini



II) prikaz na fotografijama označenih lokacija sa količinama protuzakonitog odbačenog otpada na području Općine Pakoštane evidentiranog u 2021. godini koje je sanirano u 2021. godini

Vrana – kod crvke sv. Mihovila
Prije sanacije, količina cca **20m³ :**





poslije sanacije:
(potpuno sanirano)



1. Pakoštane - Kostelj
   Prije sanacije, količina cca **5m³ :**




poslije sanacije:
(potpuno sanirano)



2. Pakoštane – u blizini novog groblja
   Prije sanacije, količina cca **500 m³ :**



poslije sanacije:





3. Drage – lokacija Lukina draga
   Prije sanacije, količina cca **5m³ :**




poslije sanacije:
(potpuno sanirano)



4. Drage – odvojak stara magistrala
   Prije sanacije, količina cca **2m³ :**




poslije sanacije:
(potpuno sanirano)




III) prikaz na fotografijama označenih lokacija sa količinama protuzakonitog odbačenog otpada na području Općine Pakoštane evidentiranog u 2021. godini koje se planira sanirati u 2022. godini

1. **Vrana, Umac:** cca **5m³**





2. **Vrana, Biba :** cca **7m³**





3. Vrana, bara-Smrikovac : cca **30m³**













4. **Pakoštane - Košević:** cca **5m³**





5. Pakoštane, sjeverno od novog groblja: cca **20m³**





6. Drage kod nogometnog igrališta: cca **35m³**



7. Vrgada, Pržine: cca **8m³**



Općina Pašman

Izrađivač: Upravni odjel za opće poslove, komunalni sustav i financije

IZVJEŠĆE

o provedbi Plana gospodarenja otpadom

Općine Pašman

za 2021. godinu

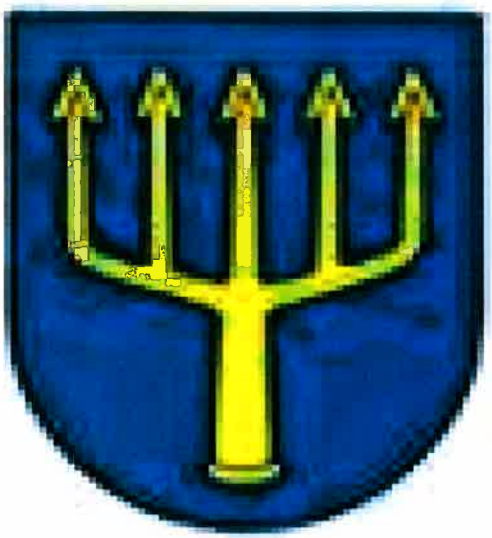

Ožujak 2022

Sadržaj

1. UVOD str.3
2. OBVEZE JEDINICE LOKALNE SAMIUPRAVE str.3
3. DOKUMENTI PROSTORNOG UREĐENJA OPĆINE PAŠMAN str.4
4. PLAN GOSPODARENJA OTPADOM OPĆINE PAŠMAN str.8
5.A NALIZA, OCJENA STANJA I POTREBA U GOSPODARENJU OTPADOM NA PODRUČJU OPĆINE PAŠMAN, UKLJUČUJUĆI OSTAVRIVANJE CILJEVA str.8
6. PODACI O VRSTAMA I KOLIČINAMA PROIZVEDENOG OTPADA, ODVOJENO SAKUPLJENOG OTPADA, ODLAGANJU KOMUNALNOG I BIORAZGRADIVOG OTPADA TE OSTVARIVANJU CILJEVA NA PODRUČJU OPĆINE PAŠMAN str.9
7.PODACI O POSTOJEĆIM I PLANIRANIM GRAĐEVINAMA I UREĐAJIMA ZA GOSPODARENJE OTPADOM TE STATUS SANACIJE NEUSKLAĐENIH ODLAGALIŠTA I LOKACIJA ONEČIŠĆENIH OTPADOM str.10
8. PODACI O LOKACIJAMA ODBAČENOG OTPADA I NJIHOVOM UKLANJANJU str.10

9.MJERE POTREBNE ZA OSTVARENJE CILJEVA SMANJIVANJA ILI SPRJEČAVANJA NASTANKA OTPADA, UKLJUČUJUĆI IZOBRAZNO-INFORMATIVNE AKTIVNOSTI I AKCIJE PRIKUPLJANJA OTPADA str.10

10. OPĆE MJERE ZA GOSPODARENJE OTPADOM, OPASNIM OTPADOM I POSEBNIM KATEGORIJAMA OTPADA str.10
11. MJERE PRIKUPLJANJA MIJEŠANOG KOMUNALNOG OTPADA I BIORAZGRADIVOG KOMUNALNOG OTPADA, TE MJERE ODVOJENOG PRIKUPLJANJA OTPADNOG PAPIRA, METALA, STAKLA I PLASTIKE TE KRUPNOG (GLOMAZNOG) KOMUNALNOG OTPADA str.11

12.POPIS PROJEKATA VAŽNIH ZA PROVEDBU ODREDBI PLANA, ORGANIZACIJSKI ASPEKTI, IZVORI I VISINA FINANCIJSKIH SREDSTAVA ZA PROVEDBU MJERA GOSPODARENJA OTPADOM str.11
13. ROKOVI I NOSITELJI IZVRŠENJA PLANA str.11
14. ZAKLJUČAK str.11

1. UVOD

- Općina Pašman nalazi se u sastavu Zadarske županije.,
- Općina Pašman prostire se na površini od 48,73 km2 kopnenog dijela.,
- Obuhvaća šest katastarskih općina, odnosno sedam naselja (Kraj, Pašman, Mrljane, Nevidane, Dobropoljana, Banj i Ždrelac).,
-Prema službenom popisu stanovništva iz 2021. godine na području Općine Pašman živjelo je ukupno 2.144 stanovnika.,
-Na području Općine Pašman uslugu prikupljanja miješanog komunalnog otpada provodi Čistoća d.o.o. iz Zadra.,
- Općina Pašman je izradila plan gospodarenja otpadom za razdoblje od 2018. – 2023. godine koji je i usvojen. (Službeni glasnik Općine Pašman", broj 2/18), donesen dana 23. ožujka 2018. Godine.

Člankom 172. stavka 3. Zakona o gospodarenju otpada („Narodne novine" br. 84/21) propisano je da izvršno tijelo jedinice lokalne samouprave dužno za 2021., 2022., i 2023. godinu dostaviti godišnje izvješće o provedbi Plana gospodarenja otpadom Republike Hrvatske za prethodnu kalendarsku godinu jedinici područne (regionalne) samouprave i objaviti ga u svom službenom glasilu do 31. ožujka tekuće godine.

2. OBVEZE JEDINICE LOKALNE SAMOUPRAVE

Jedinica lokalne samouprave dužna je na svom području osigurati:

- javnu uslugu prikupljanja miješanog komunalnog otpada, i biorazgradivog komunalnog otpada,
- odvojeno prikupljanje otpadnog papira, metala, stakla, plastike i tekstila te krupnog (glomaznog) komunalnog otpada,
- sprječavanje odbacivanja otpada na način suprotan ovom Zakonu te uklanjanje tako odbačenog otpada,
- provedbu Plana,
- donošenje i provedbu Plana gospodarenja otpadom jedinice lokalne samouprave, odnosno Grada Zagreba,
- provođenje izobrazno-informativnih aktivnosti na svom području,
- mogućnost provedbe akcija prikupljanja otpada.

Više jedinica lokalne samouprave mogu sporazumno osigurati zajedničko ispunjenje jedne ili više obveza, te je dužna sudjelovati u sustavima sakupljanja posebnih kategorija otpada sukladno propisu kojim se uređuje gospodarenje posebnom kategorijom otpada, te osigurati provedbu obveze na kvalitetan, postojan i ekonomski učinkovit način u skladu s načelima održivog razvoja, zaštite okoliša i gospodarenja otpadom osiguravajući pri tom javnost rada.

3. DOKUMENTI PROSTORNOG UREĐENJA OPĆINE PAŠMAN

Prostornim planom uređenja Općine Pašman („Službeni glasnik Zadarske županije" br.16/17., 14/11. – ispravak i 15/12. – ispravak, „Službeni glasnik Općine Pašman" br. 04/15. i 5/15. – pročišćeni tekst, „Službeni glasnik Općine Pašman" br. 01/20. i 2/20. – pročišćeni tekst) planirana je uspostava reciklažnog dvorišta za potrebe Općine Pašman.

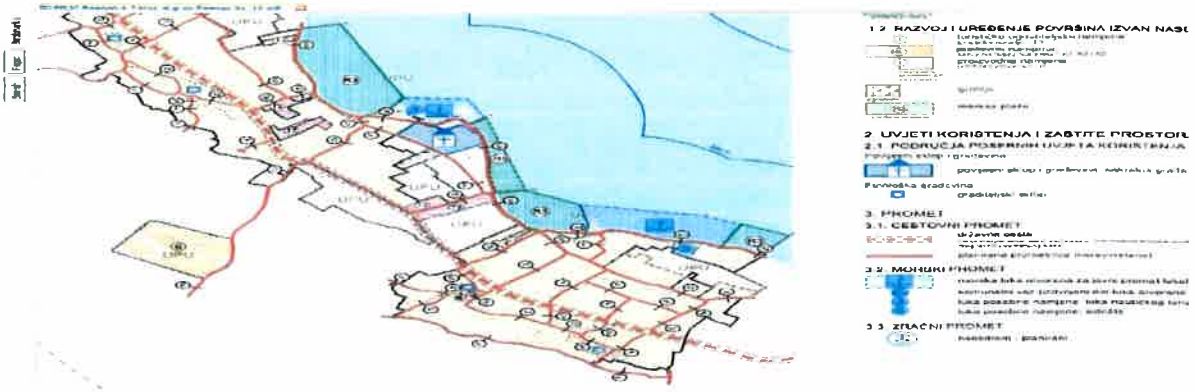

Članak 215.

(1) Predstavnička tijela Općina trebaju donijeti odluku o zaštiti dobara od lokalnog značenja – tradicijskoj gradnji (stare jezgre naselja) - koja je ugrožena novijom gradnjom, a uz prethodnu suglasnost nadležne ustanove utvrditi način zaštite i osigurati uvjete i sredstva potrebna za provedbu odluke.

(2) Stare jezgre naselja prikazane su u kartografskim prikazima Plana za građevinska područja naselja (list 4. građevinsko područje naselja).

(3) Potrebno je očuvati odnos izgrađenog dijela povijesnih poluurbanih i ruralnih jezgri s neposrednim agrarnim okolišem i poljoprivrednim površinama (vrtovima) unutar njih.

(4) Ne preporučuje se izmjena strukture i tipologije postojećih građevina.

(5) Uređivanje vanjskih ploha građevina unutar poluurbanih i ruralnih cjelina mora se temeljiti na korištenju isključivo lokalnih tradicionalnih arhitektonskih izraza, izvornih građevinskih materijala i njihove obrade i ugradnje.

(6) Za poluurbanu i ruralnu cjelinu pod preventivnom zaštitom (prikazane u kartografskim prikazima Plana list 4. građevinska područja naselja), obavezna je izrada UPU-a na temelju prethodno izrađene konzervatorske dokumentacije.

(7) Evidentirane poluurbane i ruralne cjeline od lokalnog značenja potrebno je detaljno inventarizirati s obzirom na građevnu strukturu (stambene i gospodarske zgrade) i prostornu matricu, koju čini mreža putova i pripadajuća parcelacija zajedno s okolišem (vrt, perivoj, voćnjak, dvorište).

(8) Na razini lokalne zajednice potrebno je poticati obnovu i zadržavanje starih umjesto izgradnje novih kuća.

Članak 215a.

Prilikom prostornog razmještaja planiranih sadržaja treba poštovati postojeće putove i mocire (suhozide) gdje god je to moguće. Dopuštene su neophodne korekcije (rekompozicija) radi odvijanja prometa. Preporuča se prirodne i stvorene vrijednosti koristiti kao oblikovni i fizički parametar nove strukture.

7. Postupanje sa otpadom

Članak 216.

Koncept gospodarenja otpadom glasi:
– Izbjegavanje nastanka otpada kroz:
– edukaciju stanovništva,
– djelovanje na ponašanje kupaca i potrošača,
– potporu i unapređenje burze otpada,
– smanjenje i višekratno korištenje ambalaže,
– čišću proizvodnju,
– Vrednovanje neizbježnog otpada:
– odvojeno sakupljanje i recikliranje korisnih i štetnih sastojaka otpada,
– biološka obrada odvojeno sakupljenog biootpada (kompostiranje),
– izgradnja reciklažnih pogona,
– odlaganje ostatnog otpada,
– sanacija postojećih neuređenih odlagališta, te njihova prenamjena,
– odvoz otpada s otoka,
– izgradnja transfer postaja ,
– donošenje konačne odluke, na osnovi Studije o postupanju otpadom za područje Zadarske županije, prema propisima EU,
– odlaganje ostatnog otpada s manje od 5 % organskih tvari.

Članak 217.

Odlagališta otpada moraju se sanirati, odnosno mora se odrediti prenamjena onih koja se neće koristiti, a u skladu s posebnim propisima.

Članak 218.

Ovim planom utvrđuje se potreba rješenja odlagališta komunalnog otpada na nivou Županije definiranjem najpovoljnije lokacije za centralno sabiralište otpada za cjelokupni prostor Zadarske Županije, a temeljem Studije o postupanju s otpadom za područje Zadarske županije.

Članak 219.

(1) Otpad s otoka treba odvoziti na kopno, na najbliže odlagalište, a na otoku organizirati transfer-postaju za prikupljanje i selekciju sa pres-kontejnerima i reciklažnim dvorištem. Reciklažno dvorište s postrojenjem za preradu komunalnog i fekalnog otpada putem katalitičkog žarenja, može se planirati i unutar zone proizvodne namjene (I) na području Općine Pašman.

(2) Selekcijom će se uspostaviti sustav odvojenog sakupljanja neopasnog tehnološkog otpada (metali, papir, staklo itd.) kako bi se recikliranjem dobile sekundarne sirovine za ponovno korištenje.

Članak 220.

Do usvajanja konačnog rješenja na osnovi izrađene Studije o postupanju s otpadom, Planom se utvrđuje privremeno odlaganje otpada na postojećem odlagalištu Općine Tkon iznad uvale Triluke uz istovremenu sanaciju istog, te poboljšanje sanitarno-tehničkih uvjeta .

Članak 221.

Koristiti građevinski otpad i otpad od rušenja građevina (osim proizvoda koji u sebi sadrže katran) moguće je koristiti kao inertni materijal za punjenje kamenolomskih iskopa pri sanaciji kamenoloma.

Članak 222.

(1) Planom se utvrđuje potreba sabiranja i skladištenja opasnog otpada izdvojeno iz komunalnog otpada (baterije, akumulatori, lijekovi, motorna ulja, boje, lakovi itd).

(2) Opasni tehnološki otpad proizvođač je dužan skladištiti na propisan način do trenutka predaje ovlaštenom sakupljaču opasnog otpada.

(3) Tehničko-tehnološke uvjete kojima mora udovoljavati prostor, oprema ili građevina za skladištenje opasnog otpada propisuje ministar zaštite okoliša i prostornog uređenja.

(4) Planirana transfer postaju na lokaciji Kraljak (Tkon) koristi će se za privremeni smještaj odvojenog opasnog otpada, odakle će se isti odvoziti na najbliže sabirno mjesto na kopnu.

8. Mjere sprječavanja nepovoljna utjecaja na okoliš

Članak 223.

Mjere za sprječavana nepovoljna utjecaja na okoliš će se temeljiti na Odredbe iz ovog Plana i na posebne propise Republike Hrvatske.

2.4.1.1. Posebni uvjeti za izgradnju i uređenje površina za gospodarenje otpadom unutar zone proizvodne namjene van naselja

Članak 109a.

Unutar Planom definirane izdvojene zone proizvodne namjene - pretežito zanatska (I2) (van naselja Kraj), može se planirati uređenje reciklažnog dvorišta i transfer postaje za komunalni otpad, te ugradnja opreme za preradu komunalnog i fekalnog otpada putem katalitičkog žarenja

Članak 109b.

Uz planirane sadržaje iz članka 100. ovog Plana, može se planirati uređenje površina i ugradnja opreme u funkciji gospodarenjem s komunalnim otpadom, i to:

- uređenje površina i postava opreme za skupljanje i sortiranje neopasnog komunalnog otpada,
- uređenje površina i ugradnja opreme za pretovar i odvoz sortiranog neopasnog komunalnog otpada,
- ugradnja opreme za preradu komunalnog i fekalnog otpada putem katalitičkog žarenja,
- izgradnja upravne zgrade,
- uređenje parkirališnih površina.

Članak 109c.

Uz uvjete iz točke 2.4.1. uvjeti za izgradnju i uređenje zona proizvodnih namjena izvan građevinskih područja naselja, Planom se utvrđuju posebni uvjeti za izgradnju i uređenje komunalno servisnih sadržaja iz prethodnog članka, i to:

- površine na kojima se odvijaju radni postupci treba zaštiti gradnjom barijera, zidova ili uspostavljanja zelene tampon zone i slično, radi zaštite vizura s javnih površina,

- minimalna veličina građevne čestice je 2.000 m2,

- maksimalni koeficijent izgrađenosti građevne čestice je 0,1 za zgrade. Površina za postavljanje i ugradnju opreme u funkciji planirane namjene može obuhvaćati do kig 0,4,

- dozvoljena katnost planirane zgrade je P, visine do 4,0 m. Ugrađena oprema može biti najviše do 6 m.

2.4.1.a Uvjeti za izgradnju i uređenje izdvojene zone poslovne namjene (K) van naselja Kraj

Članak 109d.

(1) Planom definirana izdvojena zona poslovne namjene van građevinskog područja naselja (K) je građevinsko područje poslovnog parka za izgradnju i razvoj uslužnih, trgovačkih i komunalnoservisnih sadržaja u funkciji planirane ugostiteljsko-turističke namjene - južni Pašman (T2).

(2) Planirana zona iz prethodnog stavka obuhvaća površinu do 5,0 ha i nalazi se izvan 1.000 m

od obalne crte. Veličina i položaj planirane zone poslovne namjene ucrtana je na kartografskom prikazu Plana (list br. 1. Korištenje i namjena površina mj. 1: 25 000, i list br. 4.7 građevinsko područje naselja - Kraj u mj. 1: 5000)

4. *PLAN GOSPODARENJA OTPADOM* OPĆINE PAŠMAN

- Plan gospodarenja otpadom za Općinu Pašman izrađivača ANT d.o.o. Zagreb od 23. ožujka 2018. godine

- Općina Pašman je u 2018. godini donijela novi plan za gospodarenje otpadom za razdoblje 2018.-2023. godine.

Plan sadrži strateške ciljeve gospodarenja otpadom, analiza te ocjenu stanja i potreba u gospodarenju otpadom na području Općine Pašman, vrste i količine proizvedenog otpada , odvojeno prikupljanje otpada, odlaganje komunalnog i bio razgradivog otpada te ostvarivanje ciljeva, podatke o postojećim i planiranim građevinama i uređajima za gospodarenje otpadom te statusu sanacije neusklađenih odlagališta i lokacija onečišćenih otpadom, podatke o lokacijama odbačenog otpada i njihovom uklanjanju , mjere potrebne za ostvarivanje ciljeva smanjivanja ili sprečavanja nastanka otpada uključujući izobrazno informativne aktivnosti i akcije prikupljanja otpada, opće mjere gospodarenja otpadom, popis projekata važnih za provedbu odredbi Plana , organizacijske aspekte, izvore i visinu financijskih sredstava za provedbu mjera gospodarenja otpadom , rokove i nositelje izvršenja plana s popisom pravnih izvora / Zakona, pravilnika i dokumentacije/
Prijedlog Plana gospodarenja otpadom Općine Pašman izrađen je sukladno Zakonu o održivom gospodarenju otpadom.

Plan gospodarenja otpadom grada ili općine donosi gradsko, odnosno općinsko vijeće, uz prethodnu suglasnost upravnog tijela jedinice područne (regionalne) samouprave nadležnog za poslove zaštite okoliša.

Izvršno tijelo jedinice lokalne samouprave dužno je za 2021., 2022., i 2023. godinu dostaviti godišnje izvješće o provedbi Plana gospodarenja otpadom Republike Hrvatske za prethodnu kalendarsku godinu jedinici područne (regionalne) samouprave i objaviti ga u svom službenom glasilu do 31. ožujka tekuće godine.

5. ANALIZA, OCJENA STANJA I POTREBA U GOSPODARENJU OTPADOM NA PODRUČJU OPĆINE PAŠMAN UKLJUČUJUĆI OSTVARIVANJE CILJEVA

Čistoća d.o.o. iz Zadra bavi se prikupljanjem i odvozom otpada na odlagalište otpada Diklo Osim miješanog komunalnog otpada, zbrinjava se papir, plastika, metal, tekstil, elektronski otpad i staklo. Za reciklažno dvorište se prikuplja dokumentacija za njegovu izgradnju koja je planirana prostornim planom Općine. Stanovništvo se informira o odvajanju otpada putem interneta, oglasnih ploća, edukativnih radionica i raznih oglasa koji upućuju na važnost primarne selekcije otpada.

RECIKLAŽNO DVORIŠTE /RD/ na području Općine Pašman planirano je Prostornim planom Općine Pašman a isto tako i prijedlogom Plana gospodarenja otpadom, na lokaciji poslovne zone K, očekivani izvori financiranja su proračunska sredstva Općine Pašman, FZOEU, EU i sl.

MOBILNO RECIKLAŽNO DVORIŠTE /MRD/ na području Općine Pašman osigurano je funkcioniranje mobilnog reciklažnog dvorišta kojim upravlja Čistoća d.o.o. iz Zadra .

RECIKLAŽNO DVORIŠTE ZA GRAĐEVINSKI OTPAD /RDG/ na području Općine Pašman planirano je Prostornim planom Općine Pašman a isto tako i prijedlogom Plana gospodarenja otpadom, na lokaciji poslovne zone K, očekivani izvori financiranja su proračunska sredstva Općine Pašman, FZOEU, EU i sl.

6. PODACI O VRSTAMA I KOLIČINAMA PROIZVEDENOG OTPADA, ODVOJENO SAKUPLJENOG OTPADA, ODLAGANJU KOMUNALNOG I BIORAZGRADIVOG OTPADA TE OSTVARIVANJU CILJEVA NA PODRUČJU OPĆINE PAŠMAN

NAZIV TVRTKE	PODRUČJE SA KOJEG JE OTPAD SAKUPLJEN	BROJ STANOVNIKA OBUHVAĆEN SAKUPLJANJEM**	KLJUČNI BROJ OTPADA	NAZIV OTPADA	UKUPNO SAKUPLJENO (u tonama)
0	1	2	3	4	5
Čistoća d.o.o. Zadar	Općina Pašman	2.144	15-01-04	Ambalaža od metala	0,4
			15-01-02	Plastična ambalaža	14,09
			15-01-07	Staklena ambalaža	5,36
			20-01-01	Papir i karton	4,79
			20-03-01	Miješani komunalni otpad	909,11

			20-03-07	Glomazni otpad	14,01

Mobilno reciklažno dvorište

Papir i karton 200 101 ---- 0,001

Metali 200 140 ----- 0,001

Na području Općine Pašman nema odlagališta otpada. Vezano uz provedbu članka 35. stavka 1. točke 2. Zakona , postavljanje na javnoj površini odgovarajućeg broja spremnika za odvojeno prikupljanje otpada / problematičnog otpada, otpadnog papira, plastike, metala, stakla i tekstila/ koji nije obuhvaćen sustavom gospodarenja posebnom kategorijom otpada , Općina Pašman na svom području osigurala je odvojeno prikupljanje papira, stakla, metala i tekstila na 1 zelenom otoku u mjestu Pašman dok se ostali problematični otpad skuplja u mobilnom reciklažnom dvorištu.

Odvojeno prikupljanje na kućnom pragu obavlja se putem vlastitog spremnika za miješani komunalni otpad i dodijeljenih vrećica za papirnati i plastični otpad. Općina Pašman je tijekom 2021. godine započela sa podjelom dodatnih spremnika za biootpad i reciklabilni otpad.

Ostvareni ciljevi kroz prethodnu godinu su:

Smanjenje miješanog komunalnog otpada,
- Odvojeno prikupljanje otpada na zelenim otocima i kućnim domaćinstvima,
- Prikupljanje otpada na području cijele općine po sistemu „od vrata do vrata".
- Uklanjanje glomaznog i miješanog otpada sa sedam lokacija divljih odlagališta od ukupnih deset.

7. *PODACI O POSTOJEĆIM I PLANIRANIM GRAĐEVINAMA I UREĐAJIMA ZA GOSPODARENJE OTPADOM TE STATUS SANACIJE NEUSKLAĐENIH ODLAGALIŠTA I LOKACIJA ONEČIŠĆENIH OTPADOM,*

Odlagališta na području Općine Pašman nema.

8. *PODACI O LOKACIJAMA ODBAČENOG OTPADA I NJIHOVOM UKLANJANJU*

Tablica 1. Pregledna evidencija lokacija divljih odlagališta

Oznaka	Opis lokacije	K.O	Vrsta	Procijenjene količine m3	Uklonjeno
1.	Bokolje uz more	Dobropoljana	građevni otpad	60	da
2.	Asfaltna baza	Dobropoljana	građevni, glomazni i mješani otpad	600 – djelomično saniran glomazni i mješani otpad	djelomično
3.	Kraj u brdu	Pašman	građevni, glomazni i mješani otpad	250-djelomično	da
4.	Mrljane uz more	Mrljane	građevni otpad	15	da
5.	Neviđane u brdu	Neviđane	građevni otpad	900 djelomično	djelomično
6.	Neviđane uz obalu	Neviđane	građevni otpad	200	da
7.	Obala između Kraja i Pašmana	Pašman	građevni otpad	30	da
8.	Ždrelac kolektor	Ždrelac	građevni, glomazni i mješani otpad	2.000,00	da
9.	Ždrelac uz more	Ždrelac	građevni otpad	120	da
10.	Ždrelac most	Ždrelac	biljni otpad	25 -sanirano	da

Uklanjanje glomaznog i miješanog otpada sa tri lokacije (2.,3. i 8.) se provodilo putem Čistoće d.o.o. Zadar u sklopu redovne djelatnosti Čistoće d.o.o. Zadar odvoza glomaznog otpada s područja Općine Pašman.

9 *MJERE POTREBNE ZA OSTVARENJE CILJEVA SMANJIVANJA ILI SPRJEČAVANJA NASTANKA OTPADA, UKLJUČUJUĆI IZOBRAZNO-INFORMATIVNE AKTIVNOSTI I AKCIJE PRIKUPLJANJA OTPADA,*

Na području Općine Pašman u 2021. godini je bio 1 „zeleni otok“ na kojima građani mogu odvajati korisni otpad poput papira, plastike, stakla, metala i tekstila. Također je kućanstvima omogućena primarna reciklaža – izdvajanje korisnih komponenti iz miješanog komunalnog otpada (papir, staklo, plastika) odlaganjem u vreće koje potom odvozi ovlašteni koncesionar u Općini.

Mještani dobivaju obavijest o važnosti odvajanja otpada putem mrežnih stanica trgovačkog društva Čistoća d.o.o. iz Zadra i putem oglasne ploče.

U 2018. godini provedena je akcija prikupljanja otpada (čišćenje podmorja u luci) u kojoj su uz Hrvatski Crveni križ – Gradsko društvo Crvenog križa Biograd na moru i Općine Pašman sudjelovali mještani Otoka Pašmana.

10. OPĆE MJERE ZA GOSPODARENJE OTPADOM, OPASNIM OTPADOM I POSEBNIM KATEGORIJAMA OTPADA,

Na području Općine Pašman nema opasnog otpada.
Problematičan otpad stanovnici mogu predati u mobilnom reciklažnom dvorištu.

11. MJERE PRIKUPLJANJA MIJEŠANOG KOMUNALNOG OTPADA I BIORAZGRADIVOG KOMUNALNOG OTPADA, TE MJERE ODVOJENOG PRIKUPLJANJA OTPADNOG PAPIRA, METALA, STAKLA I PLASTIKE TE KRUPNOG (GLOMAZNOG) KOMUNALNOG OTPADA,

U cilju smanjivanja količine otpada uvedeni su zeleni otoci na kojima stanovništvo selektira otpad, također uvedeno je prikupljanje odvojenog otpada po metodi „od vrata do vrata“, čime se smanjila količina otpada. Krupni otpad se odvozi jedan puta godišnje iz svakog kućanstva, po dogovoru koncesionara i vlasnika domaćinstva u koje vrijeme ili period godine. Odlukom koncesionara svako domaćinstvo ima pravo odvoza krupnog otpada do 2m3. Stanovništvo se educira o važnosti odvajanja otpada putem interneta, edukativnih radionica i raznih oglasa i oglasnih ploča, koji upućuju na važnost primarne selekcije otpada.

12. POPIS PROJEKATA VAŽNIH ZA PROVEDBU ODREDBI PLANA, ORGANIZACIJSKI ASPEKTI, IZVORI I VISINA FINANCIJSKIH SREDSTAVA ZA PROVEDBU MJERA GOSPODARENJA OTPADOM,

Planirati izgradnju reciklažnog dvorišta koji je predviđen Prostornim planom uređenja Općine Pašman i u planu za gospodarenje otpadom za razdoblje 2018 - 2023 godine.

13. ROKOVI I NOSITELJI IZVRŠENJA PLANA

Redni broj	*Predviđeno PGO za 2021. god*	*Izvršeno DA/NE/DJELOMIČNO*
1.	*Sanacija divljih odlagališta*	*djelomično*
2.	*Edukacija javnosti*	*da*
3.	*Revizija Plana*	*djelomično*

14. ZAKLJUČAK

Općina Pašman poduzima sve moguće mjere kako bi se smanjila količina miješanog komunalnog otpada i lokacija tzv. divljih deponija, isto tako spriječila nastanak novih. U tu svrhu kontinuirano se radi na poduzimanju mjera s posebnim naglaskom na kvalitetu kao npr. prikupljanje otpada od vrata do vrata, zeleni otoci, edukacija stanovništva različitih dobnih skupina radi podizanja svijesti stanovništva o aktivnoj i jednako važnoj ulozi svakog pojedinca .

KLASA: 351-01/22-10/01
URBROJ: 2198-17-02/1-22-1
Pašman, 30. ožujka 2022.

Načelnik
Općine Pašman
Krešimir Ćosić, mag.oec.

REPUBLIKA HRVATSKA
OPĆINA PAŠMAN
1
OPĆINSKI NAČELNIK
PAŠMAN
ZADARSKA ŽUPANIJA

REPUBLIKA HRVATSKA
ZADARSKA ŽUPANIJA
OPĆINA POLAČA
OIB: 48200439807
Općinski načelnik
KLASA: 351-01/21-01/03
URBROJ: 2198-26-01-22-2

Polača 231/A, 23423 Polača
Tel.:023/662-001, fax.:023/662-201
e-mail:opcina-polaca@zd.t-com.hr

IZVJEŠĆE

o provedbi Plana gospodarenja otpadom OPĆINE POLAČA za 2021. godinu

Polača, ožujak 2022.

Sadržaj:

1. UVOD
2. OBVEZE JEDINICE LOKALNE SAMOUPRAVE
3. DOKUMENTI PROSTORNOG UREĐENJA OPĆINE POLAČA
4. PLAN GOSPODARENJA OTPADOM OPĆINE POLAČA
5. ANALIZA, OCJENA STANJA I POTREBA U GOSPODARENJU OTPADOM NA PODRUČJU OPĆINE POLAČA UKLJUČUJUĆI OSTVARIVANJE CILJEVA
6. PODACI O VRSTAMA I KOLIČINAMA PROIZVEDENOG OTPADA, ODVOJENO SAKUPLJENOG OTPADA, ODLAGANJU KOMUNALNOG I BIORAZGRADIVOG OTPADA TE OSTVARIVANJU CILJEVANA PODRUČJU OPĆINE POLAČA
7. PODACI O POSTOJEĆIM I PLANIRANIM GRAĐEVINAMA I UREĐAJIMA ZA GOSPODARENJE OTPADOM TE STATUS SANACIJE NEUSKLAĐENIH ODLAGALIŠTA I LOKACIJA ONEČIŠĆENIH OTPADOM
8. PODACI O LOKACIJAMA ODBAČENOG OTPADA I NJIHOVOM UKLANJANJU
9. MJERE POTREBNE ZA OSTVARENJE CILJEVA SMANJIVANJA ILI SPRJEČAVANJA NASTANKA OTPADA, UKLJUČUJUĆI IZOBRAZNO-INFORMATIVNE AKTIVNOSTI I AKCIJE PRIKUPLJANJA OTPADA
10. OPĆE MJERE ZA GOSPODARENJE OTPADOM, OPASNIM OTPADOM I POSEBNIM KATEGORIJAMA OTPADA
11. MJERE PRIKUPLJANJA MIJEŠANOG KOMUNALNOG OTPADA I BIORAZGRADIVOG KOMUNALNOG OTPADA, TE MJERE ODVOJENOG PRIKUPLJANJA OTPADNOG PAPIRA, METALA, STAKLA I PLASTIKE TE KRUPNOG (GLOMAZNOG) KOMUNALNOG OTPADA
12. POPIS PROJEKATA VAŽNIH ZA PROVEDBU ODREDBI PLANA, ORGANIZACIJSKI ASPEKTI, IZVORI I VISINA FINANCIJSKIH SREDSTAVA ZA PROVEDBU MJERA GOSPODARENJA OTPADOM
13. ROKOVI I NOSITELJI IZVRŠENJA PLANA
14. ZAKLJUČAK

1. UVOD

Stavkom 1. članka 111. Zakona gospodarenju otpadom („Narodne novine“ broj 84/21), u daljnem tekstu: Zakon, propisano je da je izvršno tijelo jedinice područne (regionalne) samouprave dužno na svom području predložiti donošenje i osigurati provedbu plana gospodarenja otpadom.

Stavkom 1. članka 173. Zakona, određeno je da je jedinica područne (regionalne) samouprave dužna donijeti plan gospodarenja otpadom do 01. siječnja 2024.godine.

Člankom 173. stavkom 2. Zakona propisano je da do donošenja Plana gospodarenja otpadom jedinica područne (regionalne) samouprave ostaju na snazi Planovi gospodarenja otpadom jedinica lokalne samouprave doneseni na temelju Zakona o održivom gospodarenju otpadom („Narodne novine“, broj 94/13, 73/17, 14/19 i 98/19).

Člankom 173. stavkom 3. Zakona propisano je da je izvršno tijelo jedinice lokalne samouprave dužno za 2021., 2022. i 2023. godinu, dostaviti godišnje izvješće o provedbi Plana gospodarenja otpadom Repbulike Hrvatske za prethodnu kalendarsku godinu jedinici područne (regionalne) samouprave i objaviti ga u službenom glasilu do 31. ožujka tekuće godine.

Općina Polača nalazi se u ravnokotarskom zaobalnom području Zadarske županije. Na zapadu, sjeveru i istoku graniči sa administrativnim područjem Grada Benkovca dok na jugu graniči sa Gradom Biogradom na Moru i Općinom Pakoštane.

Administrativno područje Općine Polača prostire se na površini od 29,92 km² od čega preko 60% površine čine obradive poljoprivredne površine.

Općina Polača obuhvaća četiri naselja: Donja Jagodnja, Gornja Jagodnja, Kakma i Polača.

Prema službenom popisu stanovništva iz 2011.godine na području Općine Polača živjelo je ukupno 1.468 stanovnika, u 482 kućanstva.

Predstavničko tijelo Općine Polača osnovalo je poduzeće Komunalno društvo Polača d.o.o. koje je zaduženo za gospodarenje miješanim komunalnim otpadom na području cijele Općine Polača. Sjedište komunalnog društva Polača d.o.o. je na adresi Polača 231/A, 23423 Polača.

Na području Općine Polača postoji odlagalište komunalnog otpada pod nazivom: Odlagalište komunalnog otpada „Jagodnja Gornja“.

Plan gospodarenja otpadom Općine Polača za razdoblje 2017.-2022.godine donesen je na 4. Sjednici Općinskog vijeća Općine Polača od 20.12.2017.godine, na koji plan je ishođena suglasnost od strane Zadarske županije, Upravni odjel za prostorno uređenje, zaštitu okoliša i komunalne poslove, KLASA:351-02/17-1/57, URBROJ:2198/1-07/8-17-4 od 11.prosinca 2017.godine.

Odluka o donošenju Plana gospodarenja otpadom Općine Polača za razdoblje 2017.-2022.godine objavljena je u „Službenom glasniku“ Općine Polača, broj 7/17., a sam plan objavljen je na internetskoj stranici Općine Polača: www.opcina-polaca.hr, link: http://opcina-polaca.hr/images/PolGodProracuna2017/2017_2018/Nacrt-Plana-gospodarenja-otpadom-Opine-Polaa-za-razdob-1.pdf

2. OBVEZE JEDINICE LOKALNE SAMOUPRAVE

Gospodarenje otpadom temelji se na uvažavanju načela zaštite okoliša propisanih zakonom kojim se uređuje zaštita okoliša, a osobito na temelju načela:

- „Načelo onečišćivač plaća“
- „Načelo blizine“
- „Načelo samodostatnosti“
- „Načelo sljedivosti“

Jedinica lokalne samouprave dužna je na svom području osigurati:

- javnu uslugu prikupljanja miješanog komunalnog otpada, i biorazgradivog komunalnog otpada,
- odvojeno prikupljanje otpadnog papira, metala, stakla, plastike i tekstila te krupnog (glomaznog) komunalnog otpada,
- sprječavanje odbacivanja otpada na način suprotan ovom Zakonu te uklanjanje tako odbačenog otpada,
- provedbu Plana,
- donošenje i provedbu Plana gospodarenja otpadom jedinice lokalne samouprave, odnosno Grada Zagreba,
- provođenje izobrazno-informativnih aktivnosti na svom području,
- mogućnost provedbe akcija prikupljanja otpada.

Jedinica lokalne samouprave dužna je osigurati provedbu prethodno navedenih obveza na kvalitetan, postojan i ekonomski učinkovit način u skladu sa načelima održivog razvoja, zaštite okoliša i održivog gospodarenja otpadom osiguravajući pri tome javnost rada.

Također više jedinica lokalne samouprave mogu sporazumno osigurati zajedničko ispunjenje jedne ili više obveza, te je dužna sudjelovati u sustavima sakupljanja posebnih kategorija otpada sukladno propisu kojim se uređuje gospodarenje posebnom kategorijom otpada, te osigurati provedbu obveze na kvalitetan, postojan i ekonomski učinkovit način u skladu s načelima održivog razvoja, zaštite okoliša i gospodarenja otpadom osiguravajući pri tom javnost rada.

Općina Polača je tijekom 2021. godine, izvršila sanaciju „divljih deponija“ i to na lokacijama „Trojanska draga“ (dio sanacije) i „Stabanj“ u naselju Donja Jagodnja, „Muvača“ „Rasti - put Tunela“ u naselju Polača i „iza crkve Sv. Simeona“ u naselju Gornja Jagodnja, koji troškovi sanacije su iznosili 36.250,00 kuna.

3. DOKUMENTI PROSTORNOG UREĐENJA OPĆINE POLAČA

Prostorni plan uređenja Općine Polača usklađen je sa Zakonom o održivom gospodarenju otpadom u smislu da je na području Općine određena lokacija za odlaganje komunalnog otpada, koji je određen u

Tekstualnom dijelu iz odredbi Prostornog plana uređenja Općine Polača

7. Postupanje s otpadom

Članak 118.

Do izgradnje centralnog odlagališta Županije, otpad se mora odvoziti na privremeni deponij, određen ovim Planom označen na kartografskom prikazu 1.1. Korištenje i namjena površina -

Površine za razvoj i uređenje. U gospodarskoj zoni potrebno je odrediti položaj transfver stanice.

Članak 119.

U cilju unapređivanja stanja u postupanju s otpadom potrebno je:

- Propisati mjere izbjegavanja i smanjivanja nastajanja otpada
- Propisati mjere iskorištenja vrijednih dijelova otpada s ciljem smanjenja količine otpada
- Uspostaviti program odvojenog sakupljanja opasnog otpada iz kućanstva koji se sastoji od kemijskih sredstava za čišćenje, boja i lakova, starih lijekova, istrošenih akumulatora i baterija, istrošenih motornih ulja i.t.d.
- Odrediti mjere saniranja odlagališta otpada i otpadom onečišćena tla.
- Propisati mjere nadzora i praćenja postupanja s otpadom.
- Odrediti izvore i visinu financijskih sredstava za provođenje pojedinih mjera.
- Odrediti rokove za izvršenje utvrđenih mjera.
- Na području općine uspostaviti jedan do dva reciklažna dvorišta u svrhu edukacije stanovništva. Reciklažno dvorište trebalo bi sadržavati kontejnere za: PET ambalažu, limenke, staklo, papir, stare lijekove, akumulatore, otpadna motorna ulja, otpadna jestiva ulja.
- Poduzimati mjere za realizaciju obiteljskih kompostana čime se može smanjiti količina otpada i za 30 %.
- Građevinski otpad koristiti za sanaciju postojećih smetlišta, ali i trajno odrediti mjesta njegova deponiranja.
- Težiti provedbi programa postave kontejnera za sabijanje otpada
- Postojeća nekontrolirana (divlja) odlagališta obavezno sanirati.

Kartografski prikaz iz PPUO Polača - Korištenje i namjena površina

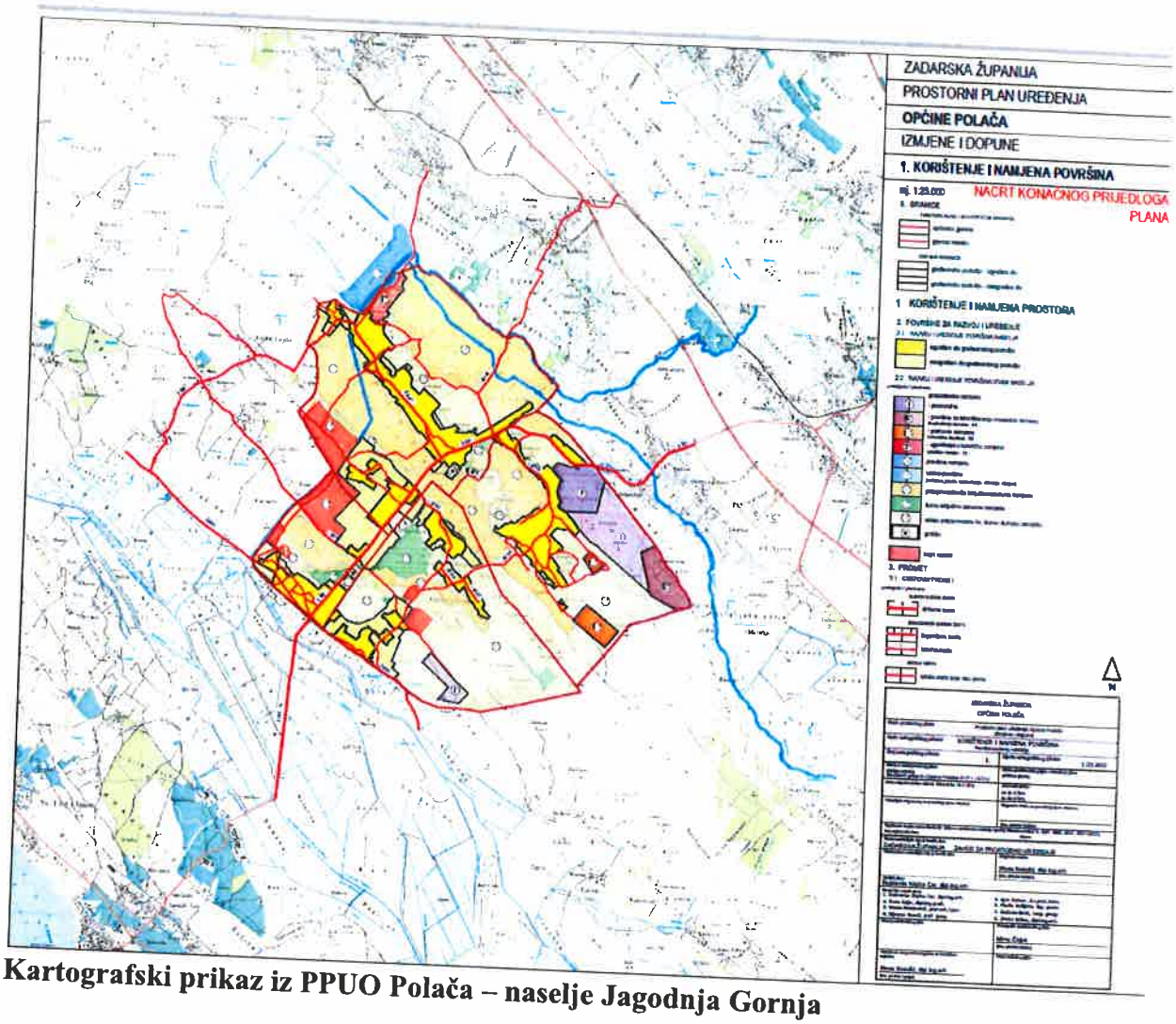

Kartografski prikaz iz PPUO Polača – naselje Jagodnja Gornja

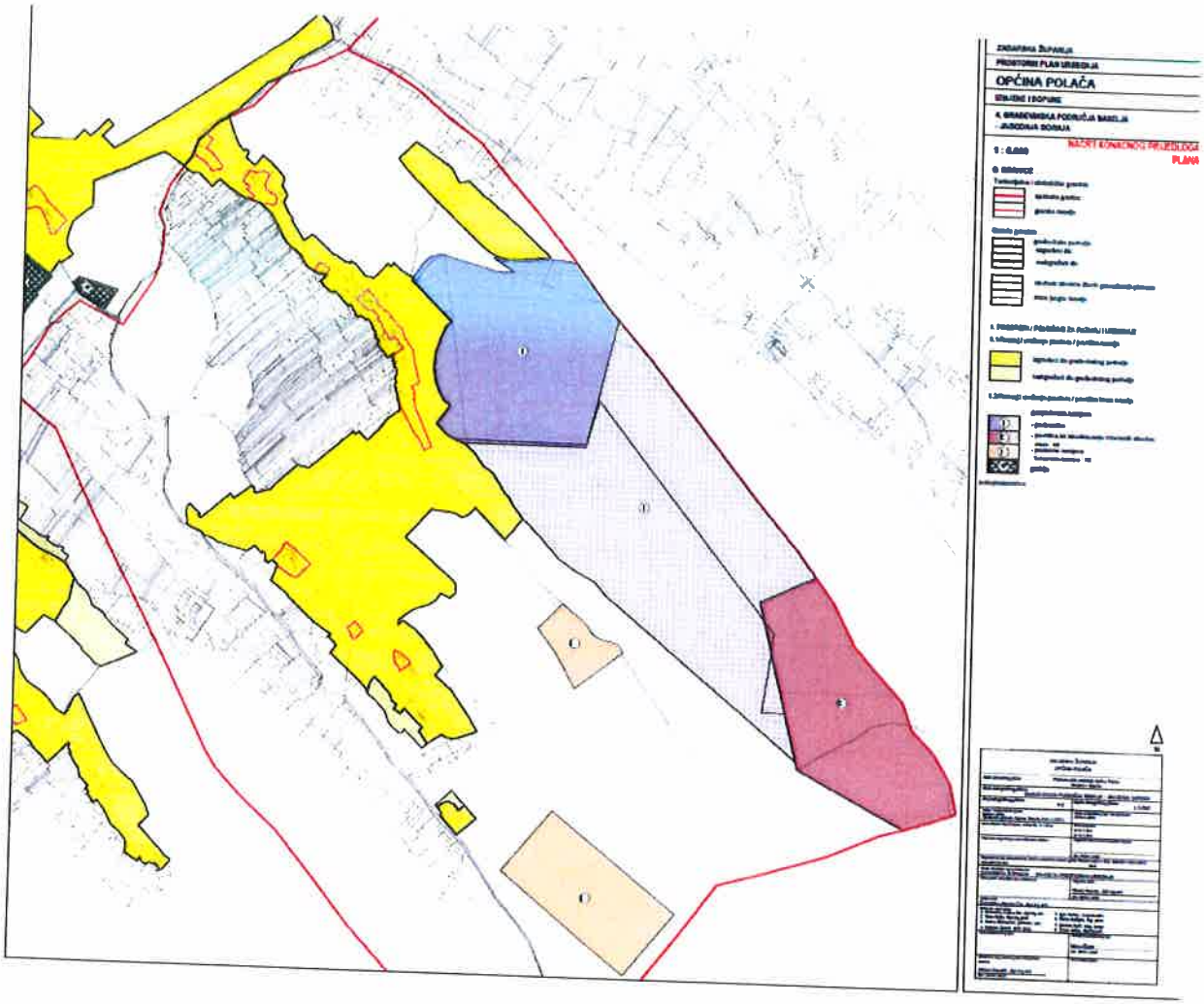

Planirane građevine i uređaji za gospodarenje otpadom – gradi se novo uređeno odlagalište otpada „Jagodnja Gornja“- Idejni projekt Odlagališta otpada „Jagodnja Gornja“

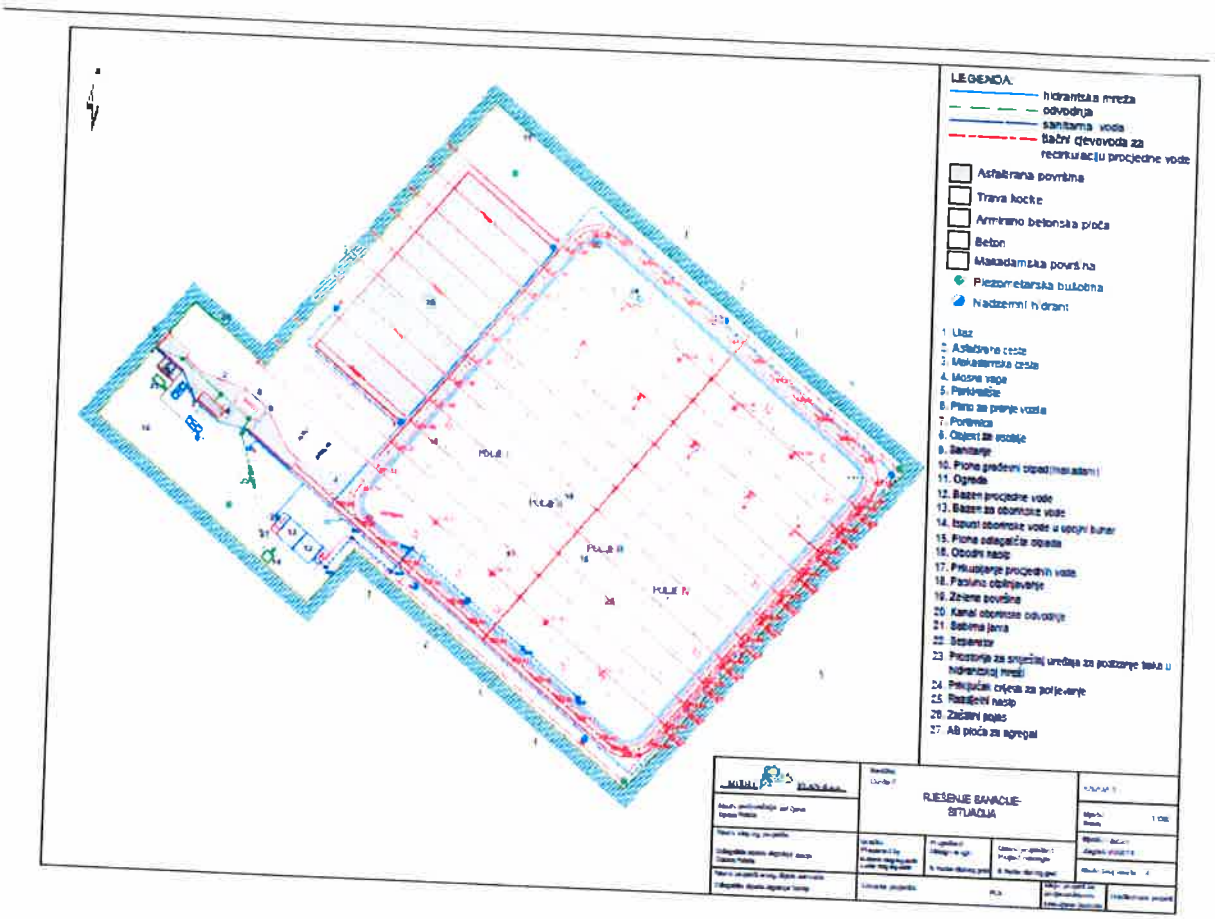

Staro, neuređeno odlagalište otpada „Jagodnja Gornja“ je sanirano, a na planiranom odlagalištu izrađeni su objekti na slici gore.

Izvedeni radovi na sanaciji odlagališta komunalnog otpada „Jagodnja Gornja“ u Općini Polača

Radovi na sanaciji započeti 21.09.2016.godine završeni 18.08.2017.godine
Prijava radova nadležnom tijelu izvršena dana 4. svibnja 2016.godine. Odabrani izvođač je uveden u posao dana 11. rujna 2016.godine. Rok završetka radova je bio 12 mjeseci od dana uvođenja u posao od strane nadzornog inženjera. Izvedeni radovi su pratili planirani tempo prema službenom dinamičnom planu te su ispoštovani zadani rokovi. Građevinski radovi su završeni dana 18.08.2017.godine što je upisano u građevinski dnevnik. Obavijest o završetku radova dostavljena je Općini Polača 24.08.2017.godine, a službena primopredaja radova izvršena je 31.08.2017.godine.
Izvedeni radovi:

- Temeljni brtveni sustav polja I, II, III i IV,
- Sustav za odvodnju procjedne vode,
- Bazen za procjedne vode,
- Sustav za recirkulaciju procjedne vode,
- Odvodnja oborinske vode obodnog kanala,
- bazen za oborinske vode,
- Sustav odvodnje sanirano otpadnih voda,
- Otplinjavanje -izvedba plinskih zdenaca na poljima I, II, III
- Premještanje postojećeg otpada,
-Sanacija terena na mjestu uklonjenog otpada,
- Piezometarske bušotine,
- Objekt za osoblje,

- Mosna vaga,
- Plato za pranje kotača,
- Plato za građevinski otpad,
- Asfaltna prometnica,
- Makadamska prometnica,
- Ploha pod travnatim kockama,
- Sustav odvodnje oborinske vode ulazno izlazne zone,
- Ograda,
- Interna vodovodna mreža,
- Monterski radovi na bazenu za procjedne i oborinsku vodu,
- Doprema i montaža kontejnera za osoblje i izvedbu instalacije sanitarne i ostale opreme,
- Dovršen je nosivi sloj kolničke konstrukcije,
- Asfaltiranje ulazno-izlazne zone,
- Dovršena je hidrantska mreža te postavljanje hidrantskih ormarića i opreme,
- Dovršen je i video nadzor,
- Elektro radovi unutar odlagališta,
- Instalacija agregata

Fotodokumentacija radova















Nakon završetka radova na sanaciji dana 18. kolovoza 2017. godine za isto odlagalište podnesen je zahtjev za Uporabnu dozvolu dana 14. svibnja 2018. te je ista ishođena dana 02.12.2019. godine.

Dana 11. prosinca 2020.g., ishođena je Građevinska dozvola za rekonstrukciju i proširenje odlagališta neopasnog otpada „Jagodnja Gornja“, KLASA: UP/I-361-03/20-01/000024, URBROJ: 2198/1-07-01/1-20-0027.

Nakon provedenog postupka javne nabave male vrijednosti, izabran je najpovoljniji ponuditelj „BEMIX“ d.o.o., iz Grebaštice te je dana 17. lipnja 2021.g. zaključen Ugovor o izvođenju radova na rekostrukciji i proširenju odlagališta neopasnog otpada „Jagodnja Gornja“, faza IV, a uvođenje u posao izvršeno je dana 16.kolovoza 2021.godine. U prvoj polovici 2022 godine ishodit će se i uporabna dozvola za isto.

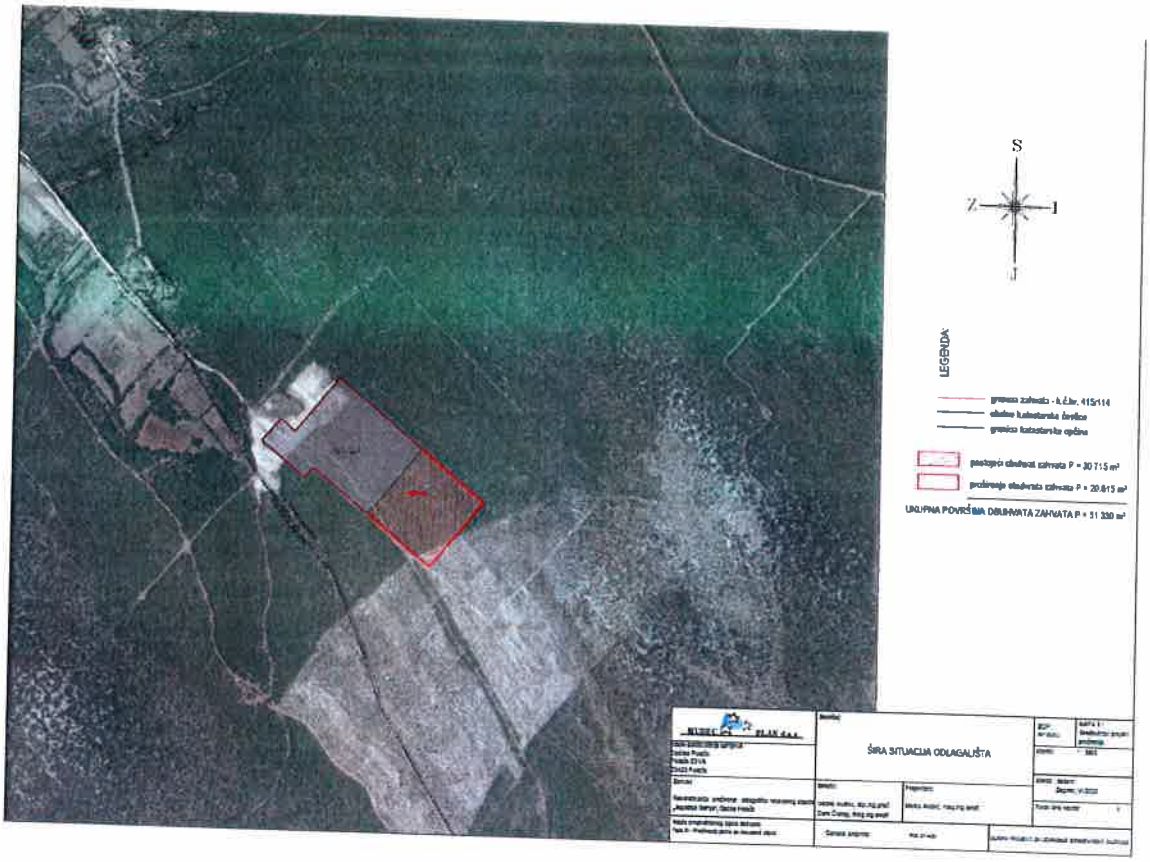

Lokacija postojećeg i prijedlog proširenja odlagališta.

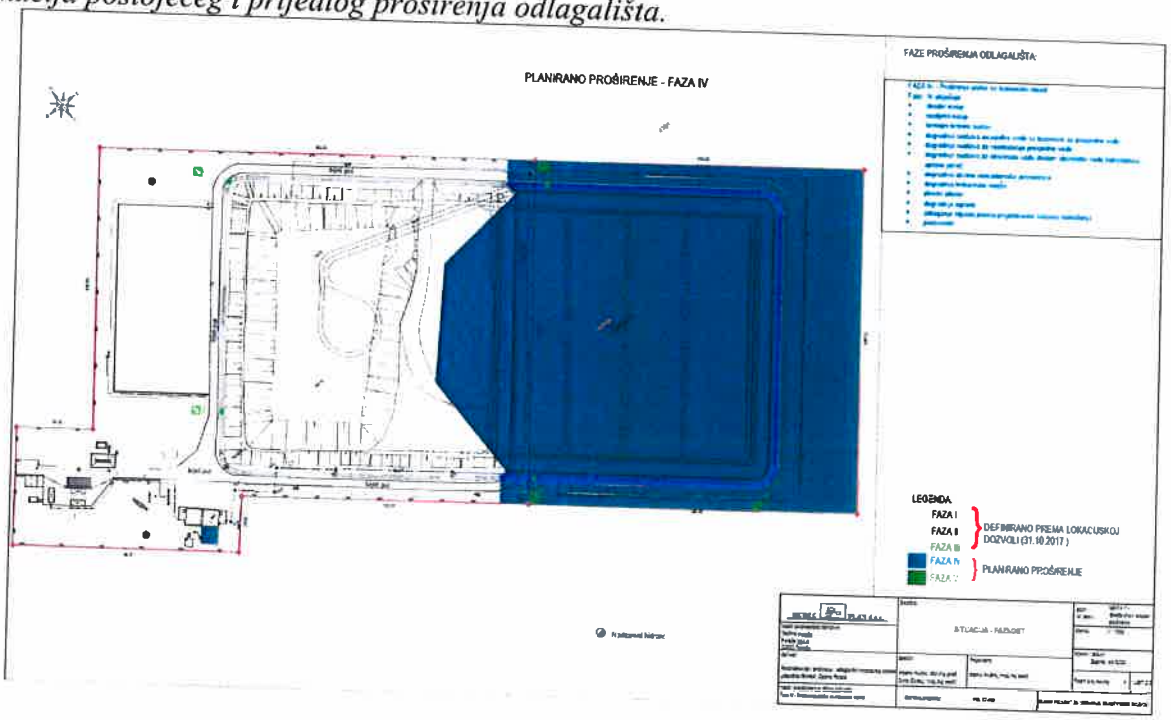

Slika 1.

Slika 2.

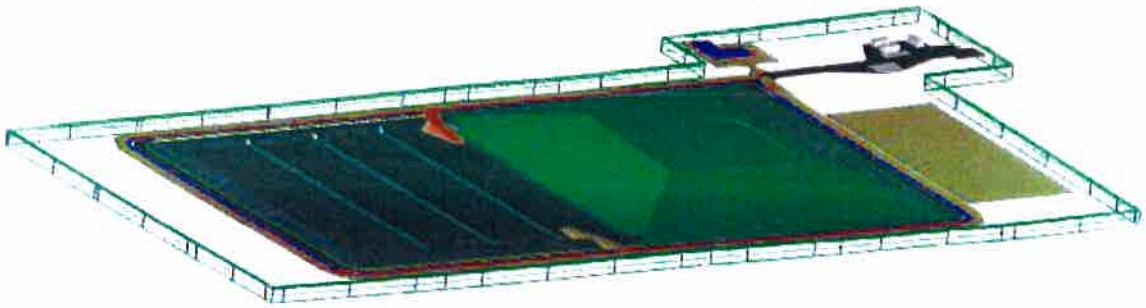

Slika 1. i 2.: predloženi model rekonstrukcije i proširenja odlagališta

4. PLAN GOSPODARENJA OTPADOM OPĆINE POLAČA

Plan gospodarenja otpadom Općine Polača izrađen je sukladno

1. Zakonu o održivom gospodarenju otpadom.

Plan gospodarenja otpadom grada ili općine donosi gradsko, odnosno općinsko vijeće, uz prethodnu suglasnost upravnog tijela jedinice područne (regionalne) samouprave nadležnog za poslove zaštite okoliša.

Jedinica lokalne samouprave dostavlja godišnje Izvješće o provedbi Plana jedinici područne (regionalne) samouprave do 31. ožujka tekuće godine za prethodnu kalendarsku godinu i objavljuje ga u svom službenom glasilu.

Plan gospodarenja otpadom Općine Polača za razdoblje 2017.-2022.godine, objavljen je u „Službenom glasniku" Općine Polača, broj 7/17.

Izmjene i dopune plana tijekom 2020.godine nisu rađene

Suglasnost od strane Zadarske županije, Upravni odjel za prostorno uređenje, zaštitu okoliša i komunalne poslove, KLASA:351-02/17-1/57, URBROJ:2198/1-07/8-17-4 od 11.prosinca 2017.godine

Plan gospodarenja otpadom sadrži:

1. Uvod i polazne osnove
2. Stanje u gospodarenju otpadom
3. Ciljevi gospodarenja otpadom i obvezu u gospodarenju otpadom
4. Postojeće i planirane građevine i uređaji za gospodarenje otpadom
5. Status sanacije neuređenih odlagališta i lokacija onečišćenih otpadom
6. Podaci o lokacijama odbačenog otpada i njihovom uklanjanju
7. Mjere za ostvarivanje cilja smanjivanja ili sprječavanja nastanka otpada
8. Opće mjere za gospodarenje otpadom, opasnim otpadom i posebnim kategorijama otpada
9. Mjere prikupljanja miješanog komunalnog i biorazgradivog komunalnog otpada
10. Mjere odvojenog prikupljanja otpada papira, metala, stakla i plastike te krupnog (glomaznog9 komunalnog otpada

11. Popis projekata važnih za provedbu odredbi plana
12. Izvori i visina financijskih sredstava za provođenje mjera
13. Rokovi i nositelji izvršenja Plana gospodarenja otpadom Republike Hrvatske

Ciljevi:
- Smanjivanje ili sprječavanje otpada
- Edukacija i informiranje javnosti
- Ciljevi (zajednički cilj, promidžbeni cilj, sociološki cilj, kratkoročni cilj, dugoročni cilj
- Akcija prikupljanja otpada

Opće mjere:
- Gospodarenje opasnim otpadom
- Gospodarenje posebnim kategorijama otpada
  - Biootpad
- Otpadni tekstil i obuća
- Građevini otpad
- Ambalaža i ambalažni otpad
- Otpadni električni i elektronički uređaji i oprema
- Otpadna vozila
- Otpadne bakterije i akumulatori
- Otpadne gume
- Otpadna ulja
- Otpad iz industrije titan dioksida
- Otpad koji sadrži poliklorirane bifenile (PCB) i poliklorirane terfenile (PCT)
- Otpad koji sadrži azbest
- Otpadni mulj iz uređaja za pročišćavanje otpadnih voda
- Medicinski otpad

Mjere prikupljanja miješanog komunalnog otpada i biorazgradivog otpada

Mjere odvojenog prikupljanja otpada papira, metala, stakla i plastike te krupnog (glomaznog) komunalnog otpada

5. ANALIZA, OCJENA STANJA I POTREBA U GOSPODARENJU OTPADOM NA PODRUČJU OPĆINE POLAČA UKLJUČUJUĆI OSTVARIVANJE CILJEVA

Na području Općine Polača organiziranim skupljanjem komunalnog otpada obuhvaćeno je 100% stanovništva. Stanovnici i gospodarski subjekti imaju na raspolaganju spremnike od 120 litara, 240 litara i 1100 litara za odlaganje miješanog komunalnog otpada te reciklabilnog otpada, koje se dva puta tjedno prazne i odvoze na sanirano odlagalište otpada, a tvrtka koja skuplja komunalni otpad je Komunalno društvo Polača d.o.o. Polača.

Na području Općine Polača postavljeno je 7 „zelenih otoka" sa ukupno 21 spremnikom zapremnine 1100 litara za odvojeno prikupljanje papira/kartona, stakla i plastike. Općina Polača kao jedinica lokalne samouprave sa brojem stanovnika manjim od 1.500, a u skladu sa člankom 35. stavak 2. Zakona o održivom gospodarenju otpadom osigurala je funkcioniranje

reciklažnog dvorišta na svojem području postavljanjem mobilne jedinice i to na četiri lokacije: naselje Polača – nasuprot općinske zgrade, naselje Kakma – na trgu, naselje: Gornja Jagodnja – kod mjesne škole, naselje: Donja Jagodnja – kod mjesne škole

Građevni otpad se odvojeno odlaže na zasebnu plohu predviđenu za odlaganje građevnog otpada.

6. PODACI O VRSTAMA I KOLIČINAMA PROIZVEDENOG OTPADA, ODVOJENO SAKUPLJENOG OTPADA, ODLAGANJU KOMUNALNOG I BIORAZGRADIVOG OTPADA TE OSTVARIVANJU CILJEVA NA PODRUČJU OPĆINE POLAČA

Tvrtka ili naziv	Područje sa kojeg je otpad skupljen (općina/grad)	Broj stanovnika obuhvaćen skupljanjem	Ključni broj otpada	Naziv otpada	Ukupno sakupljeno (preuzeto u tekućoj godini) tona
Komunalno društvo Polača d.o.o.	*Općina Polača*	*1468*	*200301*	*Miješani komunalni otpad*	*340,58*
Komunalno društvo Polača d.o.o.	*Općina Polača*	*1468*	*200307*	*Glomazni*	*4,4*
Benković d.o.o.	*Grad Benkovac*	*11026*	*170107*	*Mješavina betona, cigle, crijepa/pločica i keramike koje nsu navedene pod 170106*	*765*
Benković d.o.o.	*Grad Benkovac*	*11026*	*200201*	*Biorazgradivi otpad*	*34,45*
Benković d.o.o.	*Grad Benkovac*	*11026*	*200301*	*Miješani komunalni otpad*	*2.769,8*
Benković d.o.o.	*Grad Benkovac*	*11026*	*200303*	*Ostaci od čišćenja ulica*	*4,08*
Benković d.o.o.	*Grad Benkovac*	*11026*	*200307*	*Glomazni otpad*	*96,03*
Bošana d.o.o.	*Grad Biograd na Moru*	*5569*	*200301*	*Miješani komunalni otpad*	*3.540,89*
HAC d.o.o.	*Tehnička jedinica održavanja Benkovac i Maslenica*	-	*200301*	*Miješani komunalni otpad*	*114,08*

Trasnport Buterin d.o.o.	*Područje Zadarske županije*	-	*200301*	*Miješani komunalni otpad*	*46,47*
Transport Buterin d.o.o.	*Područje Zadarske županije*	-	*200307*	*Glomazni otpad*	*0,74*

Tvrtka koja gospodari odlagalištem	*Općina/grad iz kojeg se odlaže otpad*	*Naziv odlagališta*	*Ukupna količina odloženog otpada (tona)*	*Količina biorazgradive komponente (tona)*
Komunalno društvo Polača d.o.o. Polača	Općina Polača	Jagodnja Gornja	344,98	223,58
Komunalno društvo Polača d.o.o. Polača	Grad Benkovac	Jagodnja Gornja	3.669,36	1.826,98
Komunalno društvo Polača d.o.o. Polača	Grad Biograd na Moru	Jagodnja Gornja	3.747,23	2301.58
Transport Buterin d.o.o.	Područje Zadarske županije	Jagodnja Gornja	47,21	30,57
HAC d.o.o.	TJO Benkovac i Maslenica	Jagodnja Gornja	114,08	74,15

7. PODACI O POSTOJEĆIM I PLANIRANIM GRAĐEVINAMA I UREĐAJIMA ZA GOSPODARENJE OTPADOM TE STATUS SANACIJE NEUSKLAĐENIH ODLAGALIŠTA I LOKACIJA ONEČIŠĆENIH OTPADOM

Naziv odlagališta	*Opis**	*Status korištenja***	*Status aktivacije****
Jagodnja Gornja	Odlagalište se komunalnog otpada nalazi 1 km jugoistočno od naselja Jagodnja Gornja koje okružuje nekoliko brda i šumska vegetacija. Odlagalište navedenog otpada je službeno odlagalište. Otpad se na ovu lokaciju odlaže od 1997.godine, a 2016.godine započeta je sanacija te je u cijelosti završena u kolovozu 2017.godine na način da je izrađena nova ploha za	Aktivno	Sanirano uz daljnje korištenje

	odlaganje komunalnog otpada te preslagivanje postojećeg otpada na novu plohu. Ploha za odlaganje otpada izgrađena je modularno u četiri polja što omogućuje racionalni prestanak odlaganja kada se za to steknu uvjeti. Sanacija postojećeg otpada provedena je u dvije faze. U prvoj fazi izvedena je nova ploha za odlaganje komunalnog otpada (polje I i polje II) kao sanitarna deponija sa temeljnim brtvenim sustavom. II faza nakon što se izvede nova ploha i na nju počne odlagati otpad postojeći otad se u cijelosti prebaci na novu plohu, a tlo ispod otpada se dekontaminira, rekultivira, a dio se koristi za smještaj novih objekata.		

8. PODACI O LOKACIJAMA ODBAČENOG OTPADA I NJIHOVOM UKLANJANJU

Lokacija divljih odlagališta na području općine Polača nema, već dolje tablični prikaz prikazuje sanaciju divljih deponija koja su sanirana tijekom prethodnih godina te u 2020. godini, financirana isključivo iz Proračuna Općine Polača.

Naziv uklonjenog divljeg odlagališta	Troškovi uklanjanja otpada u kunama	Financiranje iz proračuna JLS	Financiranje iz sredstava FZOEU	Drugi način financiranja
Muvača, Jagodnja Donja 1, Jagodnja Donja 2	1.322,351,13	475.847,80	846.503,33	
Prtenjače 1 i Prtenjače 2	1.536.412,20	312.44058	1.223.971,02	
Kakma	294.726,45	165.359,22	129.367,23	
Jagodnja Gornja	250.291,47	152.804,48	97.486,99	
Peraići-sjever	166.284,93	89.782,24	76.502,69	
Ražnjevići-sjever	77.085,33	39.793,01	37.292,32	
Maslarde – sjever	154.981,23	81.770,15	73.211,08	

Naziv uklonjenog divljeg odlagališta	Troškovi uklanjanja otpada u kunama	Financiranje iz proračuna JLS	Financiranje iz sredstava FZOEU	Drugi način financiranja
„Trojanska draga“ (dio) Donja Jagodnja, „Muvača“, „Rasti-put Tunela“ Polača, „iza crkve Sv. Simeona“, Gornja Jagodnja	36.250,00	36.250,00	-	-

9. MJERE POTREBNE ZA OSTVARENJE CILJEVA SMANJIVANJA ILI SPRJEČAVANJA NASTANKA OTPADA, UKLJUČUJUĆI IZOBRAZNO-INFORMATIVNE AKTIVNOSTI I AKCIJE PRIKUPLJANJA OTPADA

Općina Polača na svom području:

- ima organizirano prikupljanje miješanog komunalnog otpada.

- je osigurala odvojeno prikupljanje otpadnog papira, metala, stakla, plastike i tekstila te krupnog (glomaznog) komunalnog otpada putem mobilnog reciklažnog dvorišta i putem 7 zelenih otoka koji su postavljeni po naseljima, kao i organizirano odvojeno prikupljanje krupnog (glomaznog) komunalnog otpada 12 puta godišnje.

- ima uspostavljenu službu za održavanje komunalnog reda koja vodi evidenciju o nepropisno odbačenom otpadu te organizira uklanjanje tako odbačenog otpada.

- je osigurala donošenje Plana gospodarenja otpadom, te provodi izobrazno-informativne aktivnosti na svom području putem oglasnih ploča i dijeljenjem informativnih letaka.

- je organizirala funkcioniranje mobilno reciklažnog dvorišta na svom području.

- ima uspostavljenu uslugu prijevoza krupnog (glomaznog) komunalnog otpada

-ima uspostavljenu službu za održavanje komunalnog reda jedinice lokalne samouprave u kojoj je zaposlen jedan komunalni redar

10. OPĆE MJERE ZA GOSPODARENJE OTPADOM, OPASNIM OTPADOM I POSEBNIM KATEGORIJAMA OTPADA

Obzirom da u Republici Hrvatskoj još uvijek nije razraden koncept gospodarenja opasnim otpadom, određene vrste opasnog otpada kao što su: baterije, akumulatori, lijekovi i sl.... odlažu se mobilno reciklažno dvorište.

Posebnom kategorijom otpada kao što je otpadni tekstil i obuća, električni i elektronički uređaji i oprema, otpadna ulja odlažu se u mobilno reciklažno dvorište.

11. MJERE PRIKUPLJANJA MIJEŠANOG KOMUNALNOG OTPADA I BIORAZGRADIVOG KOMUNALNOG OTPADA, TE MJERE ODVOJENOG PRIKUPLJANJA OTPADNOG PAPIRA, METALA, STAKLA I PLASTIKE TE KRUPNOG (GLOMAZNOG) KOMUNALNOG OTPADA

Na području Općine Polača organiziranim skupljanjem komunalnog otpada obuhvaćeno je 100% stanovništva. Stanovnici i gospodarski subjekti imaju na raspolaganju spremnike od 120, 240 i 1100 litara za odlaganje miješanog komunalnog otpada i reciklabilnog otpada koje se dva puta tjedno prazne i odvoze na sanirano odlagalište otpada, a tvrtka koja skuplja komunalni otpad je Komunalno društvo Polača d.o.o. Polača.

Na području Općine Polača postavljeno je 7 „zelenih otoka" sa ukupno 21 spremnikom zapremnine 1100 litara za odvojeno prikupljanje papira/kartona, stakla i plastike, te uz trgovine mješovitom robom, postavljeni su spremnici za prikupljanje starih baterija.

Općina Polača kao jedinica lokalne samouprave sa brojem stanovnika manjim od 1.500, a u skladu sa člankom 35. Stavak 2. Zakona o održivom gospodarenju otpadom osigurala je funkcioniranje reciklažnog dvorišta na svojem području postavljanjem mobilne jedinice i to na četiri lokacije: naselje Polača – nasuprot općinske zgrade, naselje Kakma – na trgu, naselje: Gornja Jagodnja – kod mjesne škole, naselje: Donja Jagodnja – kod mjesne škole.

12. POPIS PROJEKATA VAŽNIH ZA PROVEDBU ODREDBI PLANA, ORGANIZACIJSKI ASPEKTI, IZVORI I VISINA FINANCIJSKIH SREDSTAVA ZA PROVEDBU MJERA GOSPODARENJA OTPADOM

Redni broj	Naziv provedenog projekta	*Utrošena financijska sredstva*	*Izvor financijskih sredstava*
1.	Postavljeni spremnici za odvojeno prikupljanje otpada (staklo, papir, plastika)	111.125,00	Općina Polača = 20% Fond za zaštitu okoliša i energetsku učinkovitost = 80%
2.	Javni poziv za iskaz interesa za nabavu spremnika za odvojeno prikupljanje otpada (2018.g.) 28.02.2020.g. Postavljeno 7 kontejnera HDPE (1100 litara)-reciklabilni otpad	**9.198,88**	Općina Polača- 15% Fond za zaštitu okoliša

	30.06.2020.g., postavljeno 7 kontejnera metalni (1100 litara) - biootpad	**21.131,25**	i energetsku učinkovitost- 85%
3.	Javni poziv za iskaz interesa za nabavu spremnika za reciklabilni otpad(2020.) Tijekom 2021. korisnicima na kućnom pragu te pravnim osobama podijeljene kante za reciklabilni otpad	**151.856,25**	Općina Polača - 15% Fond za zaštitu okoliša i energetsku učinkovitost 85 %

13. ROKOVI I NOSITELJI IZVRŠENJA PLANA

Redni broj	*Predviđeno PGO za 2020. god*	*Izvršeno DA/NE/DJELOMIČNO*
1.	Informiranje i edukacija stanovništva o važnosti smanjenja količine otpada i načinu odvajanja otpada	DA – Općina Polača
2.	Uspostava sustava za zaprimanje obavijesti o nepropisno odbačenom otpadu putem službene internetske stranice Općine Polača	DA- Općina Polača
3.	Postavljanje spremnika za odvojeno prikupljanje otpada „Zeleni otoci“	DA- Komunalno društvo Polača d.o.o.
4.	Postavljanje mobilnog reciklažnog dvorišta	DA – Komunalno društvo Polača d.o.o.
5.	Izvršena sanacija odlagališta otpada	DA – Općina Polača
6.	Organizirano skupljanje komunalnog otpada	DA – Komunalno društvo Polača d.o.o.
7.	Održavanje odlagališta otpada	DA – Općina Polača

14. ZAKLJUČAK

Na području Općine Polača provode se aktivnosti vezane uz učinkovito gospodarenje otpadom, što pokazuje i činjenica da Općina Polača u suradnji sa Fondom za zaštitu okoliša i energetsku učinkovitost izvršila sanaciju odlagališta komunalnog otpada „Jagodnja Gornja“, te postavila i organizira na sedam lokacija zelene otoke za odvojeno prikupljanje otpada, kao i izvršila nabavku mobilnog reciklažnog dvorišta.

Također su svim korisnicima usluga podijeljeni spremnici od 120 litara za prikupljanje reciklabilnog otpada na kućnom pragu, kao i pravnim osobama spremnici od 1100 litara.

I dalje treba ulagati napore vezane uz odlaganje otpada, a krajnji cilj je smanjiti u što većoj mjeri količinu komunalnog otpada, te u svakom trenutku u slučaju nastanka divlji odlagališta, iste i sanirati. Nadalje pristupiti izgradnji reciklažnog dvorišta, te opremiti kontejnerima i spremnicima za odlaganje korisnih otpadnih tvari, aluminijska ambalaža i metalnog otpada, te provoditi intenzivnu edukaciju stanovništva vezano uz odvojeno skupljanje otpada s ciljem podizanja ekološke svijesti građana.

Općinski načelnik
Tomislav Prtenjača

Općina Poličnik

Upravni odjel za gospodarstvo, komunalno gospodarstvo, prostorno uređenje i zaštitu okoliša

IZVJEŠĆE

o provedbi Plana gospodarenja otpadom

Općine POLIČNIK

za 2021. godinu



Ožujak 2022. godine

Sadržaj

1. Uvod
2. Obveze jedinice lokalne samouprave
3. Dokumenti prostornog uređenja Općine Poličnik
4. Plan gospodarenja otpadom Općine Poličnik
5. Analiza, ocjena stanja i potreba u gospodarenju otpadom na području Općine Poličnik, uključujući ostvarivanje ciljeva
6. Podaci o vrstama i količinama proizvedenog otpada, odvojeno sakupljenog otpada, odlaganju komunalnog i biorazgradivog otpada te ostvarivanju ciljeva na području Općine
7. Podaci o postojećim i planiranim građevinama i uređajima za gospodarenje otpadom te status sanacije neusklađenih odlagališta i lokacija onečišćenih otpadom
8. Podaci o lokacijama odbačenog otpada i njihovom ukljanjanju
9. Mjere potrebne za ostvarivanje ciljeva smanjivanja ili sprečavanja nastanka otpada, uključujući izobrazno-informativno aktivnosti i akcije prikupljanja otpada
10. Opće mjere za gospodarenje otpadom, opasnim otpadom i posebnim kategorijama otpada
11. Mjere prikupljanja miješovitog komunalnog otpada i biorazgradivog komunalnog otpada, te mjere odvojenog prukupljanja otpadnog papira, metala, stakla i plastike te krupnog (glomaznog) otpada
12. Popis projekata i aktivnosti važnih za provedbu odredbi Plana, izvori i visina financijskih sredstava za provedbu mjera gospodarenje otpadom
13. Rokovi i nositelji izvrpenja Plana
14. Zaključak

Stavkom 1. članka 20. Zakona o održivom gospodarenju otpadom („Narodne novine“ broj 94/13. i 73/17.) propisano je da jedinica lokalne samouprave dostavlja godišnje izvješće o provedbi Plana gospodarenja otpadom jedinici područne (regionalne) samouprave do 31. ožujka tekuće godine za prethodnu kalendarsku godinu i objavljuje ga u svom službenom glasilu. Člankom 174. navedenog Zakona propisano je da postojeći županijski, gradski i općinski planovi gospodarenja otpadom koji su doneseni na temelju Zakona o otpadu („Narodne novine“ broj 178/04., 111/06., 60/08. i 87/09.) do dana stupanja na snagu ovoga Zakona, ostaju na snazi do isteka roka na koji su doneseni u dijelu u kojem nisu u suprotnosti s odredbama ovoga Zakona i Plana

Stavkom 3. članka 173. Zakona o gospodarenju otpadom („Narodne novine“ broj 84/21.) propisano je da Izvršno tijelo jedinice lokalne samouprave dužno je za 2021., 2022., i 2023. godinu dostaviti godišnje izvješće o provedbi Plana gospodarenja otpadom RH za prethodnu kalendarsku godinu jedinici područne (regionalne) samouprave i objaviti ga u svom službenom glasilu do 31. ožujka tekuće godine.

1. UVOD

Općina Poličnik smještena je u Zadarskoj županiji tj. u sjevernoj Dalmaciji, u mikroregiji Ravnih kotara. Općina na jugozapadu graniči sa Gradom Zadrom i Općinom Nin, na sjeveru graniči s Općinama Ražanac i Posedarje, na istoku s Gradom Benkovac te na jugoistoku s Općinom Zemunik. U Općini Poličnik nalazi se deset naselja: Briševo, Dračevac Ninski, Lovinac, Gornji Poličnik, Poličnik, Murvica, Rupalj, Suhovare, Visočane i Murvica Gornja.

Površina Općine Poličnik iznosi 82,02 km2, što iznosi 2,3% od ukupne površine Zadarske županije.

Prema popisu stanovništva iz 2011. godine na području Općine živi 4469 stanovnika. Gustoća naseljenosti na području Općine je 57 stanovnika po km2 što je 27,38% manje od srednje gustoće stanovništva Republike Hrvatske (78,5 stan/km2). Po naseljima imala je slijedeće broj stanovnika: Briševo (657), Murvica (701), Murvica Gornja (253), Lovinac (278), Gornji Poličnik (140), Suhovare (508), Visočane (372), Rupalj (245), Dračevac Ninski (280) i Poličnik (1035).

Na području Općine Poličnik organizirano prikupljanje i odvoz komunalnog, glomaznog i biorazgradivog otpada obavlja tvrtka Čistoća d.o.o. iz Zadra te se odvozi na odlagalište otpada koje se nalazi se kod Dikla, Zadar.

Komunalni otpad se na području Općine Poličnik skuplja putem kanta volumena 240 l i povremeno kontejnerima volumena 1100 l, pres-kontejnerima od 7 m^3 koji se nalaze na mjesnim grobljima, te kontejnerima za glomazni otpad volumena 7 m^3. Organiziranim skupljanjem i odvozom komunalnog otpada na području Općine obuhvaćeno je 4.469 stanovnika tj. obuhvatnost je 100%.

Na području Općine ne postoji odlagalište otpada. Postupanje s otpadom temelji se na Županijskom planu gospodarenja otpadom koji predviđa izgradnju Županijskog centra gospodarenja otpadom u Biljanima Donjim. Do izgradnje županijskog centra komunalni i neopasni proizvodni otpad zbrinjava se na odlagalištu „Diklo", na području grada Zadra.

Na području Općine Poličnik prikupljanje, odvoz i zbrinjavanje komunalnog otpada koji nastaje u kućanstvima i gospodarstvu obavlja trgovačko društvo Čistoća d.o.o. iz Zadra. Čistoća d.o.o. trgovačko je društvo čija je djelatnost održavanje čistoće, odlaganje komunalnog otpada, trgovina na veliko ostacima i otpadom, tehničko ispitivanje i analiza, postupanje s opasnim otpadom, sakupljanje otpada za potrebe drugih, prijevoz opasnog i neopasnog otpada za potrebe drugih, posredovanje u organiziranju oporabe ili zbrinjavanja otpada u ime drugih, sakupljanje, oporaba ili zbrinjavanje odnosno djelatnost gospodarenja posebnim kategorijama otpada, skladištenje opasnog i neopasnog otpada, stručni poslovi zaštite okoliša te čišćenje snijega i leda s javno prometnih površina, uključujući i posipanje soli. Prikupljeni otpad odlaže na odlagalištu „ Diklo".

Općina Poličnik je donijela **Plan gospodarenja otpadom za razdoblje od 2017.-2022. godine** koji je strateški dokument za odgovorno i održivo planiranje aktivnosti gospodarenja otpadom koje su u nadležnosti Općine Poličnik. Plan je donijelo Općinsko vijeće 30. siječnja 2018. godine, izrađen od tvrtke Zeleni servis d.o.o., Split, uz prethodno pribavljenu suglasnost

Upravnog odjela za prostorno uređenje, zaštitu okoliša i komunalne poslove, Zadarske županije (KLASA: 351-02/18-1/7, URBROJ: 2198/1-07/8-18-2, od 26. siječnja 2018. godine). Isti je objavljen u „Službenom glasniku Općine Poličnik" br. 01/18.

O provedbi Plana gospodarenja otpadom Općina Poličnik obvezna je dostaviti godišnje izvješće do 31. ožujka tekuće godine za prethodnu godinu te ga objaviti u svom službenom glasilu.

Stavkom 1. članka 20. Zakona o održivom gospodarenju otpadom („Narodne novine" broj 94/13. i 73/17.) propisano je da izvršno tijelo jedinica lokalne samouprave dostavlja godišnje izvješće o provedbi Plana gospodarenja otpadom jedinici područne (regionalne) samouprave do 31. ožujka tekuće godine za prethodnu kalendarsku godinu i objavljuje ga u svom službenom glasilu.

Po novom Zakonu o gospodarenju otpada (NN 84/21) (koji je stupio na snagu 1. kolovoza 2021.g. - po članku 173. samo su jedinica područne (regionalne) samouprave i Grad Zagreb dužni donijeti plan gospodarenja otpadom iz čl. 111. ovoga Zakona do 1. siječnja 2024.

Do donošenja tog Plana iz stavka 1. ovoga članka ostaju na snazi Planovi gospodarenja otpadom JLS-e i Grada Zagreba doneseni na temelju Zakona o održivom gospodarenju otpadom (»NN, br. 94/13., 73/17., 14/19. i 98/19.).

2. a) OBVEZE JEDINICE LOKALNE SAMOUPRAVE PO ZAKONU O ODRŽIVOM GOSPODARENJU OTPADOM (NN 34/13, 73/17., 14/19 i 98/19) do 31. srpnja 2021.g.

Izvršno tijelo jedinice lokalne samouprave dužno je na svom području osigurati:

- obavljanje javne usluge prikupljanja miješanog komunalnog otpada i biorazgradivog komunalnog otpada i usluge povezane s javnom uslugom na način propisan ovim Zakonom i uredbom iz članka 29. stavka 10. Zakona,
- odvojeno prikupljanje problematičnog otpada, otpadnog papira i kartona, metala, stakla, plastike i tekstila, krupnog (glomaznog) komunalnog otpada i otpada propisanog pravilnikom iz članka 86. stavka 4. Zakona,
- sprječavanje odbacivanja otpada na način suprotan Zakonu te uklanjanje tako odbačenog otpada,
- provedbu Plana gospodarenja otpadom RH,
- donošenje i provedbu plana gospodarenja otpadom jedinice lokalne samouprave, odnosno Grada Zagreba,
- provođenje izobrazno-informativne aktivnosti na svom području,
- mogućnost provedbe akcija prikupljanja otpada,
- predaju miješanog komunalnog otpada u centar za gospodarenje otpadom sukladno Planu, a sve sukladno Sporazumu koje je Izvršno tijelo jedinice lokalne samouprave dužno potpisati s pripadajućim centrom za gospodarenje otpadom kojim će regulirati međusobne odnose vezane za predaju miješanog komunalnog otpada i
- prestanak rada i zatvaranje odlagališta kojim upravlja pravna osoba koja je u vlasništvu jedinice lokalne samouprave te preuzimati miješani komunalni otpad prikupljen iz određene jedinice lokalne samouprave sukladno Odluci iz članka 26. stavka 11. Zakona.

Više jedinica lokalne samouprave mogu sporazumno osigurati zajedničko ispunjenje jedne ili više obveza.

Izvršno tijelo jedinice lokalne samouprave dužno je osigurati provedbu mjera u sustavu sakupljanja posebnih kategorija otpada propisanih propisom koji uređuje gospodarenje posebnom kategorijom otpada.

Izvršno tijelo jedinice lokalne samouprave dužno je osigurati provedbu obveze na kvalitetan, postojan i ekonomski učinkovit način u skladu s načelima održivog razvoja, zaštite okoliša i gospodarenja otpadom, osiguravajući pri tom javnost rada.

Općina Poličnik nema uspostavljeno sporazumno zajedničko rješenje poslovanja sa drugim jedinicama lokalne samouprave za gore navedene obveze.

b) OBVEZE JEDINICE LOKALNE SAMOUPRAVE PO ZAKONU O GOSPODARENJU OTPADOM (NN 84/21) od 01. kolovoza 2021.g.

Nadležnosti za gospodarenje otpadom (članak 10. stavak 4.)

Izvršno tijelo JLS dužno je na svom području osigurati uvjete i provedbu propisanih mjera gospodarenja otpadom.

Centar za gospodarenje otpadom

Izvršno tijelo JLS dužno je: osigurati da davatelj javne usluge preda miješani komunalni otpad u centar za gospodarenje otpadom i

sklopiti sporazum s trgovačkim društvom kojim uređuju odnose u svezi s predajom miješanog komunalnog otpada.

Javna usluga sakupljanja komunalnog otpada

Izvršno tijelo JLS dužno je na svom području osigurati obavljanje javne usluge sakupljanja komunalnog otpada na kvalitetan, postojan i ekonomski učinkovit način, izbjegavajući neopravdano visoke troškove, u skladu s načelima održivog razvoja, zaštite okoliša, osiguravajući pri tom javnost rada kako bi se osiguralo odvojeno sakupljanje miješanog komunalnog otpada iz kućanstava i drugih izvora, biootpada iz kućanstava, reciklabilnog komunalnog otpada, opasnog komunalnog otpada i glomaznog otpada iz kućanstava.

Područje pružanja javne usluge je područje jedinice lokalne samouprave

Odluka o načinu pružanja javne usluge sakupljanja komunalnog otpada donosi predstavničko tijelo JLS.

Davatelj javne usluge sakupljanja komunalnog otpada

Predstavničko tijelo JLS donosi odluku o dodjeli obavljanja javne usluge i koncesije za javnu uslugu za područje pružanja javne usluge.

Cjenik usluge prikupljanja miješanog komunalnog otpada

Davatelj usluge dužan je prije primjene cjenika odnosno primjene izmjene cjenika zatražiti suglasnost izvršnog tijela JLS na koju se cjenik odnosi.

Obavijest o sakupljanju komunalnog otpada

JLS i davatelj javne usluge dužni su na svojim mrežnim stranicama objaviti i ažurno održavati informacije o: lokacijama mobilnih i reciklažnih dvorišta po naseljima i lokacijama spremnika za odvojeno sakupljanje komunalnog otpada postavljenih na javnoj površini.

Odvojeno sakupljanje komunalnog otpada

Izvršno tijelo JLS dužno je osigurati odvojeno prikupljanje otpadnog papira i kartona, stakla, metala, plastike, biootpada, drva, tekstila, ambalaže, električne i elektroničke opreme, baterija i akumulatora i glomaznog otpada, uključujući otpadne madrace i namještaj na način da osigura funkcioniranje jednog ili više reciklažnih dvorišta odnosno mobilne jedinice na svom području sukladno Zakonu te uslugu prijevoza glomaznog komunalnog otpada na zahtjev korisnika usluge.

Odluka o sprječavanju odbacivanja otpada

Predstavničko tijelo JLS donosi odluku o sprječavanju odbacivanja otpada koja sadrži mjere sprječavanja protuzakonitog odbacivanja otpada i mjere uklanjanja protuzakonito odbačenog otpada, uključujući i kad je to primjenjivo, mjere uklanjanja naplavljenog morskog otpada.

Navedene mjere uključuju evidentiranje lokacija protuzakonito odbačenog otpada te uspostavu sustava zaprimanja obavijesti o odbačenom otpadu.

Informativne aktivnosti

JLS dužna je o svom trošku, na odgovarajući način osigurati godišnje provedbu informativnih aktivnosti u svezi gospodarenja otpadom na svojem području, a osobito najmanje jednu javnu tribinu, te informativne publikacije o gospodarenju otpadom.

JLS dužna je u sklopu mrežne stranice uspostaviti i ažurno održavati mrežne stranice sa svim bitnim informacijama o gospodarenju otpadom na svojem području.

Izvršno tijelo jedinice lokalne samouprave dužno je do 31. ožujka tekuće godine dostaviti godišnje izvješće o provedbi izobrazno-informativnih aktivnosti za prethodnu godinu Ministarstvu putem mrežne aplikacije.

Ovlasti komunalnog redara

Komunalni redar ovlašten je utvrditi identitet fizičke osobe počinitelja odbacivanja otpada uvidom u osobni identifikacijski dokument ili na drugi odgovarajući način.

Fizička osoba počinitelj odbacivanja otpada dužna je na zahtjev predočiti na uvid komunalnom redaru osobni identifikacijski dokument radi utvrđivanja identiteta počinitelja odbacivanja otpada.

Ako fizička osoba počinitelj odbacivanja otpada na zahtjev komunalnog redara ne predoči na uvid osobni identifikacijski dokument radi provjere identiteta, komunalni redar je ovlašten zatražiti pružanje pomoći od djelatnika ministarstva nadležnog za unutarnje poslove radi utvrđivanja identiteta počinitelja odbacivanja otpada.

Ako komunalni redar utvrdi postojanje opravdane sumnje da je opasni ili drugi otpad odbačen na nekretnini čiji vlasnik, odnosno posjednik, ako vlasnik nekretnine nije poznat, odnosno osoba koja, sukladno posebnom propisu, upravlja određenim područjem (dobrom), ne dopušta pristup radi utvrđivanja činjeničnog stanja u svezi odbačenog otpada, komunalni redar ovlašten je zatražiti nalog suda i asistenciju djelatnika ministarstva nadležnog za unutarnje poslove radi pristupa na nekretninu u svrhu utvrđivanja činjenica.

Izvješće o provedbi Plana gospodarenja otpadom

Izvršno tijelo JLS dužno je za 2021., 2022., i 2023. godinu dostaviti godišnje izvješće o provedbi Plana gospodarenja otpadom RH za prethodnu kalendarsku godinu jedinici područne (regionalne) samouprave i objaviti ga u svom službenom glasilu do 31. ožujka tekuće godine.

3. DOKUMENTI PROSTORNOG UREĐENJA OPĆINE POLIČNIK

Prostorni plan uređenja Općine Poličnik objavljen je u „Službeni glasnik zadarske županije" broj 14/03 i „Službeni glasnik Općine Poličnik" broj 01/04, 03/08, 07/08, 08/10, 04/11, 12/11,06/15, 01/17 i 13/18) i na mrežnim stranicama Općine Poličnik i Zavoda za prostorno uređenje Zadarske županije. Tijekom 20220.g. je postupak donošenja VIII. izmjena i dopuna prostornog plana Općine.

U Prostornom planu uređenja Općine (Pročišćeni tekst, „Službeni glasnik Općine Poličnik" br. 1/19), stoji sljedeće: „Planom se utvrđuje potreba uspostave cjelovitog sustava za postupanja s otpadom (na osnovi izrađene Studije o postupanju s otpadom za područje Zadarske županije) sa što manje štetnih utjecaja na zdravlje, okoliš i klimu uz što bolje gospodarsko korištenje otpada. Planom se određuje, izgradnja i uređenje pretovarne stanice za prikupljanje i selekciju sa preskontejnerima i reciklažnim dvorištem, na području gospodarske zone. Otpad s područja Općine potrebno je odvoziti na kopno na centralno županijsko odlagalište u sklopu regionalnog centra za gospodarenje otpadom. Do uspostave cjelovitog sustava gospodarenja otpadom na području Zadarske županije i izgradnje Županijskog (regionalnog) centra za gospodarenje otpadom (ŽCGO-a) i potrebnih pretovarnih stanica otpad će se odvoziti sa otoka i privremeno odlagati na postojećem neusklađenom odlagalištu „Diklo". Uspostaviti sustav odvojenog sakupljanja otpada za područje Općine (metali, papir, staklo, PET ambalaža itd.) kako bi se recikliranjem dobile sekundarne sirovine za ponovno korištenje."

„Članak 130.

Sukladno Planu gospodarenja otpada Općine Poličnik (Službeni glasnik Općine Poličnik br. 01/18), a u cilju osiguravanja mogućnosti odvojenog prikupljanja otpada Općina Poličnik će osigurati izgradnju reciklažnog dvorišta unutar zone proizvodne namjene, te dovoljan broj spremnika za razvrstavanje otpada koji se može reciklirati.

„Članak 131.

Temeljem Plana gospodarenja otpada Općine Poličnik, a u skladu sa Zakonom o održivom gospodarenje otpadom potrebno je:

- uspostaviti program odvojenog sakupljanja opasnog otpada iz kućanstava, koji posjeduje jedno ili više opasnih svojstava iz Priloga Uredbe (EU) br. 1357/2014 odrediti mjere saniranja odlagališta otpada i otpadom onečišćenog tla
- propisati mjere nadzora i praćenja postupanja s otpadom,
- odrediti izvore i visinu financijskih sredstava za provođenje pojedinih mjera,
- odrediti rokove za izvršenje utvrđenih mjera.
- uspostaviti sustav mobilnih reciklažna dvorišta u svrhu edukacije stanovništva na polju gospodarenja otpadom.

Reciklažno dvorište trebalo bi sadržavati sljedeće kontejnere za: PET ambalažu, limenke, staklo, papir, stare lijekove, akumulatore, otpadna motorna ulja, otpadna jestiva ulja.

- uspostaviti Program obiteljskog kompostiranja, također s ciljem smanjenja ukupne količine otpada koja se odlaže na odlagalištima, jer je poznato je da biootpad predstavlja oko 30 % ukupne količine komunalnog otpada,
- postojeća nekontrolirana odlagališta u skladu s propisima sanirati.

4. PLAN GOSPODARENJA OTPADOM OPĆINE POLIČNIK

Općina Poličnik je donijela **Plan gospodarenja otpadom za razdoblje od 2017.-2022. godine** koji je strateški dokument za odgovorno i održivo planiranje aktivnosti gospodarenja otpadom koje su u nadležnosti Općine Poličnik. Plan je donijelo Općinsko vijeće 30. siječnja 2018. godine, izrađen od tvrtke Zeleni servis d.o.o., Split, uz prethodno pribavljenu suglasnost Upravnog odjela za prostorno uređenje, zaštitu okoliša i komunalne poslove, Zadarske županije (KLASA: 351-02/18-1/7, URBROJ: 2198/1-07/8-18-2, od 26. siječnja 2018. godine). Isti je objavljen u „Službenom glasniku Općine Poličnik“ br. 01/18. Za navedeni Plan nisu rađene izmjene i dopune.

Sadržaj Plan gospodarenja otpadom:

1. **Uvod**
2. **Analiza, ocjena stanja i potreba u gospodarenju otpadom na području Općine Poličnik uključujući ostvarenje ciljeva**
   - 2.1. Podaci o Općini Poličnik
   - 2.2. Ocjena stanja i potreba u gospodarenju otpadom na području Općine Poličnik uključujući ostvarenje ciljeva
   - 2.3. Ciljevi gospodarenja otpadom koji je potrebno postići do 2022. u odnosu na 2015.g.
3. **Podaci o vrstama i količinama proizvedenog otpada, odvojeno sakupljanje otpada, odlaganje komunalnog i biorazgradivog otpada te ostvarenje ciljeva**
   - 3.1. Komunalni otpad
   - 3.2. Proizvodni otpad
   - 3.3. Opasni otad
   - 3.4. Posebne kategorije otpada

3.4.1. Biootpad
3.4.2. Otpadni tekstil i obuća
3.4.3. Otpadna ambalaža
3.4.4. Otpadne guma, otpadna ulja, otpadne baterije i akumulatori i otpada vozila
3.4.5. Otpad koji sadrži azbest
3.4.6. Medicinski otpad
3.4.7. Otpadni električki i elektronički uređaji i oprema
3.4.8. Otpadni brodovi i morski otpad
3.4.9. Građevinski otpad
3.4.10. Otpadni mulj iz uređaja za pročišćavanje otpadnih voda

4. **Podaci o postojećim i planiranim građevinama i uređajima za gospodarenje otpadom te statusu sanacije neusklađenih odlagališta i lokacija onečišćenih otpadom**
5. **Podaci o lokacijama odbačenog otpada i njihovom uklanjanju**
6. **Mjere potrebne za ostvarivanje ciljeva smanjivanja ili sprečavanja nastanka otpada, uključujući izobrazno-informativne aktivnosti i akcije prikupljanja otpada**

6.1. Mjere sprečavanja nastanka otpada
6.2. Izobrazno-informativne aktivnosti
6.3. Akcije prikupljanja otpada
6.4. Mjere za realizacija cilja 1.1. Smanjenje ukupne količine proizvedenog komunalnog otpada za 5% u odnosu na ukupno proizvedenu količinu komunalnog otpada u 205.g.
6.5. Mjere za realizaciju cilja 1.2. Odvojeno prikupiti 60% komunalnog otpada (papir, karton, staklo, plastika, metal, biootpad i dr.)
6.6. Mjere za realizaciju cilja 1.3. Odvojeno prikupiti 40% biootpada iz komunalnog otpada
6.7. Mjere za realizaciju cilja 1.4. Odložiti manje od 25% komunalnog otpada
6.8. Mjere za realizaciju cilja 2.2. Odvojeno prikupiti 75% građevinskog otpada
6.9. Mjere za realizaciju cilja 2.2. Uspostaviti sustav gospodarenja otpadnim muljem iz uređaja za pročišćavanje otpadnih voda
6.10. Mjere za realizaciju cilja 2.3. Unaprijediti sustav gospodarenja otpadnom ambalažom
6.11. Mjere za realizaciju cilja 2.4. Unaprijediti sustav gospodarenja morskim otpadom
6.12. Mjere za realizaciju cilja 2.5. Uspostaviti sustav gospodarenja otpadnim brodovima, podrtinama i potonulim stvarima na morskom dnu
6.13. Mjere za realizaciju cilja 2.6. Unaprijediti sustav gospodarenja ostalim posebnim kategorijama otpada
6.14. Mjere za realizaciju cilja 3. Unaprijediti sustav gospodarenja opasnim otpadom
6.15. Mjere za realizaciju cilja 4. Sanirati lokacije onečišćene otpadom
6.16. Mjere za realizaciju cilja 5. Provođenje izobrazno-informativnih aktivnosti
6.17. Mjere za realizaciju cilja 6. Unaprijediti informacijski sustav gospodarenja

otpadom
6.18. Mjere za realizaciju cilja 7. Unaprijediti nadzor nad gospodarenje otpadom
6.19. Mjere za realizaciju cilja 8. Unaprijediti upravne postupke u gospodarenju otpadom
7. **Projekti važni za provedbu PGO Republike Hrvatske i PGO Općine Poličnik**
8. **Opće mjere zas gospodarenje otpadom, opasnim otpadom i posebnim kategorijama otpada**
8.1. Opće mjere zas gospodarenje otpadom, opasnim otpadom i posebnim kategorijama otpada
9. **Mjere prikupljanja miješanog komunalnog otpada i biorazgradivog otpada**
10. **Mjere odvojenog prikupljanja otpadnog papira, metala, stakla i plastike te krupnog (glomaznog) komunalnog otpada**
11. **Popis projekata važnih za provedbu PGO Općine Poličnik**
12. **Organizaciji aspekti, izvori i visina financijskih sredstava za provedbu mjera gospodarenja otpadom**
13. **Rokovi i nositelji izvršenja PGO Općine Poličnik**

Provedbom Plana planira se postići smanjenje ukupne količine otpada koji opterećuje potencijalno kvalitetno obradivo zemljište općine, te predstavlja ekološki problem koji ugrožava kakvoću podzemnih voda, tla i okolnog zraka, ukoliko se odloži na odlagališta.

Plan gospodarenja otpadom izgrađen je sukladno Zakonu o održivom gospodarenju otpadom

Ciljevi gospodarenja otpadom koje je potrebno postići do 2022. godine u odnosu na 2015. godinu.

Br.	Cilj		
1.	Unaprijediti sustav gospodarenja komunalnim otpadom	Cilj 1.1.	Smanjiti ukupnu količinu proizvedenog komunalnog otpada za 5 %
		Cilj 1.2.	Odvojeno prikupiti 60 % mase proizvedenog komunalnog otpada (papir, staklo, plastika, metal, biootpad i dr.)
		Cilj 1.3.	Odvojeno prikupiti 40 % mase proizvedenog biootpada koji je sastavi dio komunalnog otpada
		Cilj 1.4.	Odložiti na odlagališta manje od 25 % mase proizvedenog komunalnog otpada
2.	Unaprijediti sustav gospodarenja posebnim kategorijama otpada	Cilj 2.1.	Odvojeno prikupiti 75 % mase proizvedenog građevnog otpada
		Cilj 2.2.	Uspostaviti sustav gospodarenja otpadnim muljem iz uređaja za pročišćavanje otpadnih voda
		Cilj 2.3.	Unaprijediti sustav gospodarenja otpadnom ambalažom
		Cilj 2.4.	Uspostaviti sustav gospodarenja morskim otpadom
		Cilj 2.5.	Uspostaviti sustav gospodarenja otpadnim brodovima, podrtinama i potonulim stvarima na morskom dnu
		Cilj 2.6.	Unaprijediti sustav gospodarenja ostalim posebnim kategorijama otpada
3.	Unaprijediti sustav gospodarenja opasnim otpadom		
4.	Sanirati lokacije onečišćene otpadom		
5.	Kontinuirano provoditi izobrazno-informativne aktivnosti		
6.	Unaprijediti informacijski sustav gospodarenja otpadom		
7.	Unaprijediti nadzor nad gospodarenjem otpadom		
8.	Unaprijediti upravne postupke u gospodarenju otpadom		

O Planu gospodarenja otpadom dobivena je suglasnost od strane Zadarske županije.

5. ANALIZA, OCJENA STANJA I POTREBA U GOSPODARENJU OTPADOM NA PODRUČJU OPĆINE POLIČNIK, UKLJUČUJUĆI OSTVARIVANJE CILJEVA

Sustav prikupljanja komunalnog otpada na području Općine dijeli se na:

Sustav prikupljanja miješanog komunalnog otpada iz kućanstava – ova vrsta otpada prikuplja se prema unaprijed definiranom rasporedu odvoza otpada.
Otpad sakupljen na području Općine odvozi se na odlagalište Diklo koje se nalazi na području grada Zadra, specijalnim vozilom za takvu vrstu otpada. Obuhvaćenost sakupljanja i odvoza komunalnog otpada na području Općine je 100%.

Sustav prikupljanja krupnog (glomaznog) komunalnog otpada – ova vrsta otpada odvozi se organizirano prema potrebama Općine, odnosno svaki korisnik usluga tvrtke Čistoća d.o.o. ima pravo jednom godišnje besplatan odvoz do 2m3 glomaznog otpada.

Komunalni otpad se na području Općine Poličnik skuplja putem kanta volumena 240 l i povremeno kontejnerima volumena 1100 l, pres-kontejnerima od 7 m^3 koji se nalaze na mjesnim grobljima, te kontejnerima za glomazni otpad volumena 7 m^3.
Na području Općine ne postoji odlagalište otpada. Postupanje s otpadom temelji se na Županijskom planu gospodarenja otpadom koji predviđa izgradnju Županijskog centra gospodarenja otpadom u Biljanima Donjim.
Sakupljanje papira, plastike i stakla je riješeno putem plastičnih vreća, koje se voze svaki drugi tjedan.

Sakupljanje glomaznog otpada riješeno je na način da Čistoća isti odvozi sa područja Općine po pozivu korisnika

Općina je putem Fonda za zaštitu okoliša i energetsku učinkovitost nabavke 1.700 spremnika za odvojeno prikupljanje otpada volumena 240 litara. Općini su odobrena sredstva u visini do 85% prihvatljivih troškova za nabavu tih spremnika.

Spremnici su stigli u Općinu u ožujku 2021.g. a podjela stanovnicima je započela tijekom listopada.

Načelnik Općine već je ranije donio Odluku o ispostavi sustava za zaprimanje obavijesti o nepropisno odbačenom otpadu i evidentiranju lokacija odbačenog otpada, temeljem koje je Općina izvršila svoju obvezu sukladno čl.36.st.2. Zakona o održivom gospodarenju otpadom. Na Internet stranici općine www.policnik.hr stavljena je mogućnost preuzimanja prijave nepropisno odbačenog otpada i njezina dostava u Općinu.

Općina Poličnik je uredila s Čistoće d.o.o. Zadar da se odvoz i odlaganje miješanog komunalnog otpada sa područja Općine na sljedeći način: - od 01. svibnja do 30. rujna – dva odvoza tjedno, - ostali dio godine – jedan odvoz tjedno.

Na području Općine nalaze se infrastrukturno opremljene gospodarske zone Grabi-Poličnik i poslovne zone Murvica zapad, gospodarskih zona Murvica IK i Murvica jug, te gospodarska zona Mazija JI koja nema izgrađenu komunalnu infrastrukturu.

Zdravstvenu zaštitu pružaju dvije ordinacije opće medicine i dvije ordinacije stomatološke medicine u Poličniku i Murvici. Na području Općine postoje i dvije ljekarne

Na području Općine Poličnik ne postoji službeno odlagalište otpad te nema ni uspostavljeno reciklažno dvorišta. Na podruju Općine Poličnik je uspostavljeno mobilno reciklažno dvorište putem kojeg se mogu odložiti manje količine opasnog otpada iz kućanstava. U ožujku 2016. godine donesena je odluka da će za Općinu Poličnik tvrtka Čistoća d.o.o. provoditi sustav mobilnih reciklažnih dvorišta i iste raspoređivati po naseljima Općine. Raspored dinamike postavljanja mobilnog reciklažnog dvorišta se nalazi na stranicama Čistoće Zadar.

Vezano uz potrebe u sustavu gospodarenja otpadom, u narednom periodu je potrebno intenzivnije provođenje izobrazno-informativnih aktivnosti s ciljem osvješćivanja i edukacije građana , posebno o važnosti odvajanja otpada i opasnosti nelegalnog odlaganja otpada na divlje deponije..

Sakupljanje građevinskog otpada nije još uvijek riješeno na adekvatni način.

6. PODACI O VRSTAMA I KOLIČINAMA PROIZVEDENOG OTPADA, ODVOJENO SAKUPLJENOG OTPADA, ODLAGANJU KOMUNALNOG I BIORAZGRADIVOG OTPADA TE OSTVARIVANJU CILJEVA NA PODRUČJU OPĆINE POLIČNIK

Tablica o količinama otpada za 2021.g.

Tvrtka ili naziv	Područje sa kojeg je otpad skupljen (općina/grad)	Broj stanovnika obuhvaćen skupljanjem	Ključni broj otpada	Naziv otpada	Ukupno sakupljeno (preuzeto u 2020. godini)	Ukupno sakupljeno (preuzeto u tekućoj 2021. godini) tona
Čistoća d.o.o., Zadar	Općina Poličnik	4469	150102	Ambalaža od plastike	11,08	**13,91**
Čistoća d.o.o., Zadar	Općina Poličnik	4469	150107	Staklena ambalaža	1,52	
Čistoća d.o.o., Zadar	Općina Poličnik	4469	200301	Miješani komunalni otpad	1.19,57	**1.319,57**

Čistoća d.o.o., Zadar	Općina Poličnik	4469	200307	Glomazni otpad	37,62	**154,99**
Čistoća d.o.o., Zadar	Općina Poličnik	4469	200101	Papir i karton	11,74	**18,79**

Kad usporedimo 2021. i 2020.g. vidimo da je došlo do porasta količina odvezenog otpada po svim vrstama.

Uslugom odvoza miješanog komunalnog otpada, prema podacima Čistoće d.o.o., obuhvaćeno je na području Općine

Korisnik	u 2017. g.	u 2018. g	u 2019. g	**u 2021. g**
korisnika fizičkih osoba (kućanstvo)	1546	1596	1613	**1652**
korisnik – obrt	20	21	20	**17**
korisnik iz gospodarstva	83	77	90	**70**

7. PODACI O POSTOJEĆIM I PLANIRANIM GRAĐEVINAMA I UREĐAJIMA ZA GOSPODARENJE OTPADOM TE STATUS SANACIJE NEUSKLAĐENIH ODLAGALIŠTA I LOKACIJA ONEČIŠĆENIH OTPADOM,

Općina Poličnik na svome području nema građevina za gospodarenje otpadom niti odlagalište otpada.

Na području Općine ne postoji odlagalište otpada. Sav komunalni otpad odvozi se izvan općine.

8. PODACI O LOKACIJAMA ODBAČENOG OTPADA I NJIHOVOM UKLANJANJU

Na području Općine ima nekoliko evidentiranih lokacija divljih odlagališta otpada koja nisu sanirana, a započeti su dogovori oko sanacije lokacija sa komunalnom tvrtkom „Poličnik“ d.o.o.

Otpad odlažu uglavnom stanovnici najbližih naselja te se isti odlažu uz poljske puteve i na lokacije nedaleko udaljenje od samih naselja.

Navedene lokacije onečišćene otpadom odbačenim u okoliš (divlja odlagališta) ukazuje na nedovoljno razvijenu ekološku svijest ljudi, educiranost i informiranost ali i nedostatak infrastrukturnih objekata i opreme za gospodarenje otpadom (kante za odvojeno prikupljanje otpada na kućnom pragu) te predstavlja opasnost za okoliš, prvenstveno zbog potencijalnog izvora onečišćenja tla, površinskih i podzemnih voda.

Red. br.	NASELJE	TOPONIM LOKACIJE DIVLJEG ODLAGALIŠTA	VRSTA ODLOŽENOG OTPADA	KOLIČINA ODLOŽENOG OTPADA (m^3)	DIVLJE ODLAGALIŠTE UKLONJENO:
1.	POLIČNIK	GRABI (jugo-zapadno od zone)	građevinski, mješoviti	7.950	NE
2.	POLIČNIK	BARJAŠIĆA LUG	građevinski, mješoviti	1.200	NE
3.	POLIČNIK	PERIĆI	građevinski, mješoviti	900	NE
4.	POLIČNIK	LUG	građevinski, mješoviti	600	NE
5.	MURVICA	OPAČIĆI	građevinski, mješoviti	4.000	NE
6.	MURVICA	MURVICA IK (istočno uz zonu)	građevinski, mješoviti	2.500	NE
7.	MURVICA	Ulica kralja Tomislava Ulica Tina Ujevića	građevinski, mješoviti	50	NE
8.	MURVICA	OGRADA GRGEČA	građevinski, mješoviti	150	NE
9.	MURVICA GORNJA	VLAKA	građevinski, mješoviti	300	NE
10.	RUPALJ	RUPLJANUŠA (zapadna strana uz auto-put)	građevinski, mješoviti	100	NE
11.	RUPALJ	RUPLJANUŠA (istočna strana uz auto-put)	građevinski (iskopi sa	100.000	NE
12.	POLIČNIK GORNJI	ALIĆA GAJ	građevinski, mješoviti	1.400	NE
13.	POLIČNIK GORNJI	LONČAREV TOR	građevinski, mješoviti	200	NE
14.	LOVINAC	ŠIPKOVAC	građevinski, mješoviti	600	NE
15.	LOVINAC	CRNJCA (zapadni dio naselja uz Ulicu Baljak Ante-Pajo)	građevinski, mješoviti	50	NE
16.	SUHOVARE	MANTOVAC	građevinski, mješoviti	5.000	NE
17.	SUHOVARE	DRAGE	građevinski, mješoviti	200	NE
18.	SUHOVARE	KOSA	građevinski, mješoviti	5.500	NE
19.	DRAČEVAC NINSKI	KULINA-ZEKIĆI	građevinski, mješoviti	900	NE
20.	DRAČEVAC NINSKI	SV. MARTIN	građevinski, mješoviti	1.300	NE
21.	VISOČANE	GRABI	građevinski, mješoviti	50	NE
22.	VISOČANE	GREDA-KRČEVINE	građevinski, mješoviti	50	NE
23.	VISOČANE	DEBELA KLAČINA	građevinski, mješoviti	50	NE
24.	BRIŠEVO	LUG	građevinski, mješoviti	2.500	NE

Divlja odlagališta na području Općine nastala su odbacivanjem pretežito miješanog komunalnog, glomaznog i građevnog otpada.

Mjere za sprječavanje nastanka divljih odlagališta koje se provode na području Općine su:

- uspostavljen sustav za zaprimanje obavijesti o nepropisno odbačenom otpadu
- uspostavljen sustav za evidentiranja lokacija odbačenog otpada
- povećane su mjere kontrole i nadzora putem komunalnih redara.

9. MJERE POTREBNE ZA OSTVARENJE CILJEVA SMANJIVANJA ILI SPRJEČAVANJA NASTANKA OTPADA, UKLJUČUJUĆI IZOBRAZNO-INFORMATIVNE AKTIVNOSTI I AKCIJE PRIKUPLJANJA OTPADA,

Općina na svojoj mrežnoj stranici objavljuje informacije o gospodarenju otpadom na svojem području a u suradnji s Čistoćom provodi informativne aktivnosti na svom području.

U više navrata organizirano je čišćenje pojedinih lokacija u suradnji s udrugama unutar Općine kao i stalno čišćenje pojedinih lokacija od strane općinskih komunalnih djelatnika. Tako je udruga za održivi razvoj Ante Baljak Pajo iz Lovinca organizirala čišćenju više lokaliteta u samom mjestu (6. ožujka, 22. ožujka i 25. rujna). Akcije su podržana od članova Udruge, Čistoće Zadar, Općine Poličnik te komunalnog društva Poličnik d.o.o.

U budućnosti se još više namjeravamo aktivirati oko smanjenja ovog problema, a sve u skladu s našim mogućnostima u danim trenucima.

Financijska sredstva utrošena na provedbu navedenih mjera se najvećim dijelom izdvajaju iz Općinskog proračuna.

Uspostavlja se sustav organiziranog, odvojenog skupljanja otpada sljedećim mjerama:

1. Osiguranje mobilnog reciklažnog dvorišta,
2. Postavljanje zelenih otoka,
3. Provođenje edukacije stanovništva općine.
4. Unaprijediti sustav odvojenog sakupljanja komunalnog otpada

Treba nastaviti sa aktivnostima na unaprjeđenju već postojećeg sustava odvojenog sakupljanja komunalnog otpada, te edukaciju i informiranje dionika sustava. Unaprjeđenje sustava odvojenog sakupljanja komunalnog otpada provest će se poboljšanjem kvalitete primarne selekcije otpada putem spremnika i vrećica na „kućnom pragu“, te kvalitetnim radom novoizgrađenog reciklažnog dvorišta.

5. Unaprijediti sustav obrade biorazgradivog otpada Unaprjeđenjem sustava odvojenog sakupljanja komunalnog otpada, gdje postoji mogućnost odvojenog sakupljanja biootpada na „kućnom pragu“ i postavljanja posebnih spremnika za biorazgradivi otpad u sklopu reciklažnog dvorišta. Potrebno je provesti javnu edukaciju mještana sa ciljem razloga izdvajanja biootpada iz komunalnog otpada. S tim u vezi na stranicama Općine i putem letaka, potrebno je obučiti mještane za izradu komposta. U sklopu

Plana sprječavanja nastanka otpada dodatno su predviđene aktivnosti promicanja kućnog kompostiranja.

6. Također je uspostavljena procedura zaprimanja obavijesti o nepropisno odbačenom otpadu i sustav evidentiranja lokacija odbačenog otpada, dojavom komunalnom redaru, koji ujedno i provodi redoviti nadzor lokacija na kojima je evidentirano postojanje odbačenog otpada. Na internetskoj stranici Općine nalazi se obrazac putem kojeg građani mogu prijaviti nepropisno odbačeni otpad.

U sklopu najveće ekološke kampanje u Hrvatskoj – „Zelena čistka - jedan dan za čisti okoliš", Općina se povremeno uključila u akciju čišćenja okoliša 22. travnja. Ovu akciju trebalo bi zadržati i omasoviti uz sudjelovanje: udruga s područja Općine, škole vrtića, mještana, Komunalna tvrtka Poličnik d.o.o., Dječji vrtić „Zvončić", Osnovna škola Poličnik i Općina Poličnik.

10. OPĆE MJERE ZA GOSPODARENJE OTPADOM, OPASNIM OTPADOM I POSEBNIM KATEGORIJAMA OTPADA,

Opće mjere za gospodarenje otpadom koje se redovito provode na području Općine su:

- organizirano i redovito prikupljanje i odvoz miješanog komunalnog otpada,
- organizirano prikupljanje i odvoz krupnog (glomaznog) komunalnog otpada (po pozivu),
- organizirano i redovito odvojeno prikupljanje i odvoz otpadnog papira, metala, stakla, tetra ambalaže, plastike i biootpada putem spremnika postavljenih na javnim površinama (zeleni otoci),
- provođenje akcija prikupljanja otpada,
- provođenje izobrazno – informativnih aktivnosti.

U opće mjere gospodarenja otpadom mogu se uključiti i mjere za sprječavanje nastajanja divljih odlagališta otpada:

- uklanjanje otpada odbačenog u okoliš.

11. MJERE PRIKUPLJANJA MIJEŠANOG KOMUNALNOG OTPADA I BIORAZGRADIVOG KOMUNALNOG OTPADA, TE MJERE ODVOJENOG PRIKUPLJANJA OTPADNOG PAPIRA, METALA, STAKLA I PLASTIKE TE KRUPNOG (GLOMAZNOG) KOMUNALNOG OTPADA,

Mjere za prikupljanje miješanog komunalnog otpada i biorazgradivog komunalnog otpada koje je Općina provodila u 2021. godinu su:

- osiguranje javne usluge prikupljanja miješanog komunalnog otpada putem spremnika od pojedinih korisnika i prijevoz tog otpada do ovlaštene osobe za obradu tog otpada,

Mjere za odvojeno prikupljanje otpadnog papira, metala, stakla i plastike te krupnog (glomaznog) komunalnog otpada koje je Općina provodila u 2021. godinu uključuju:

- odvoz krupnog (glomaznog) otpada,
- provođenje akcija prikupljanja otpada
- korištenje pres kontejnera
- podjela žutih (plastika) i plavih (papir) vrećica,
- odvoz mobilnim reciklažnim dvorištem
- provođenje izobrazno – informativnih aktivnosti

U mjestu Poličnik osigurani su spremnike za selektivno odvajanje otpada i to: plastike, stakla, papira i tekstila, mještane se pravodobno informirao o otvaranju mobilnog reciklažnog dvorišta u pojedinim mjestima i na stranicama Općine stavili obavijest o mogućnosti kontaktiranja komunalnog redara u slučaju da netko ima potrebu prijaviti nepropisno odlaganje otpada. Komunalni djelatnici Općine u više navrata su čistili divlja odlagališta.

Tijekom 2021. je podijeljeno oko 400 spremnika za odvojeno prikupljanje otpada za naselja Lovinac, Gornji Poličnik, Rupalj, Visočane i Dračevac Ninski. Tijekom prvog dijela 2022.g. podijeliti će se i u preostalim naseljima Murvica, Briševo i Poličnik i započeti odvoz istog.

U cilju osiguravanja mogućnosti odvojenog prikupljanja otpada Općine Poličnik će osigurati sljedeće:

Tablica: Obaveze jedinice lokalne samouprave

Funkcioniranje jednog ili više reciklažnih dvorišta, odnosno mobilne jedinice na svom području
Postavljanje odgovarajućeg broja i vrsta spremnika za odvojeno sakupljanje problematičnog otpada, otpadnog papira, metala, stakla, plastike i tekstila koji nisu obuhvaćeni sustavom gospodarenja posebnom kategorijom otpada, na javnoj površini
Obavještavanje kućanstava o lokaciji i izmjeni lokacije reciklažnog dvorišta, mobilne jedinice i spremnika za odvojeno sakupljanje problematičnog otpada, otpadnog papira, metala, stakla, plastike i tekstila
Usluga prijevoza krupnog (glomaznog) komunalnog otpada na zahtjev korisnika usluge

Jedinice lokalne samouprave obvezne su o svom trošku, na odgovarajući način osigurati godišnje provedbu izobrazno - informativnih aktivnosti u vezi gospodarenja otpadom na svojem području, a osobito javne tribine, informativne publikacije o gospodarenju otpadom i objavu specijaliziranih priloga u lokalnim medijima (televizija i radio).

Postavljanje spremnika za komunalni otpad namijene za reciklažu

Svako domaćinstvo, koje se nalazi dalje od zelenog otoka, nabaviti će vlastiti spremnik ili vreće za reciklirajući otpad i za komunalni otpad. Stanovništvo treba mijenjati navike u vezi s odlaganjem otpada u svoj spremnik. Struktura smeća ukazuje na razinu gospodarenja otpadom. Prevencija nastajanja i ponovna upotreba otpada zbog najpovoljnijeg

utjecaja na okoliš najvažnija je stavka gospodarenja otpadom. Stvaranjem manje količine otpada koji će se odlagati građani će plaćati i manju cijenu za odvoz otpada.

POSTAVLJANJE ZELENIH OTOKA

Zeleni otok predstavlja skup spremnika za papir i karton, staklo, tekstil, plastičnu i metalnu ambalažu. Na području Općine Poličnik postavljen je jedan zeleni otok.

Glomazni komunalni otpad

Glomazni komunalni otpad se prikuplja po potrebi na poziv građana. Veliki dio glomaznog otpada se može reciklirati, a Naputkom o glomaznom otpadu definirano je što sve spada u tu vrstu otpada te će se stanovništvo educirati o otpadu kojeg mogu odlagati u kontejnere za glomazni otpad.

12. POPIS PROJEKATA VAŽNIH ZA PROVEDBU ODREDBI PLANA, ORGANIZACIJSKI ASPEKTI, IZVORI I VISINA FINANCIJSKIH SREDSTAVA ZA PROVEDBU MJERA GOSPODARENJA OTPADOM,

Redni broj	Naziv provedenog projekta	*Utrošena financijska sredstva*	*Izvor financijskih sredstava*
1.	Postupak dostave spremnika za odvojeno prikupljanje otpada u kućanstvima	27.762.316,25 kn	Fond za zaštitu okoliša
	„ „ „	63.431,25 kn	Općinski proračun
2.	Saniranje postojećih lokacija onečišćenih otpadom	35.500,00 kn	Općinski proračun
3.	Provedbe akcija prikupljanja otpada - Udrugama	17.095,00 kn	Općinski proračun
4.	Deratizacija i dezinsekcija	95.851,49 kn	Općinski proračun
5.	Zbrinjavanje životinja	46.000,00 kn	Općinski proračun

13. ROKOVI I NOSITELJI IZVRŠENJA PLANA

Tablica: Planirana dinamika izvršenja Plana gospodarenja otpadom za 2021.g.

Br. mjere	MJERA	Izvršeno DA/NE/DJELOMIČNO
M 1.1.1	Mjere definirane Planom sprječavanja nastanka otpada	Djelomično
M 1.1.3	Kućno kompostiranje	Ne
M 1.4.2	Praćenje udjela biorazgradivog otpada u miješanom komunalnom otpadu	Ne
M 4.5	Sanacija lokacija onečišćenih otpadom odbačenim u okoliš	Djelomično

M 5.2	Provedba aktivnosti predviđenih Programom izobrazno-informativnih aktivnosti o održivom gospodarenju otpadom	Djelomično
	Provođenje akcija prikupljanja otpada	Da

14. ZAKLJUČAK

Općina poduzima mjere kako bi se smanjila količina miješanog komunalnog otpada te kako bi se što više otpada odvojilo i recikliralo. U tu svrhu uvedene su određene mjere odvojenog sakupljanja otpada (mjere odvojenog sakupljanja komunalnog otpada i posebnih vrsta otpada), aktivnosti sanacije neuređenih (divljih odlagališta) i otpadom onečišćenog okoliša i potrebnih sredstava za provođenje sanacije i edukacije.

Na području Općine Poličnik su tijekom 2021. godine građanima na raspolaganju bile

- usluge prikupljanja miješanog komunalnog otpada,
- periodičan odvoz glomaznog otpada,
- zeleni otok i
- mobilno reciklažno dvorište za odvojeno prikupljanje otpada.

Tijekom 2022. godine nužno je završiti podjelu spremnika za odvojeno prikupljanje otpada u kućanstvima i da isporučitelj javne usluge „Čistoća“ d.o.o. započne s odvozom istog.

Trenutno uspostavljeni sustav prikupljanja otpada na području Općine nije zadovoljavajući, posebno u dijelu prikupljanja komunalnog otpada. Općina će i dalje provoditi nadzor lokacija divljih odlagališta otpada u svrhu sprječavanja nastajanja novih, pokrenuti akcije edukacije pravnih i fizičkih osoba, te unaprijediti sustav odvojenog sakupljanja otpada sukladno planovima višeg reda, kako bi se do kraja proveo program cjelovite uspostave sustava gospodarenja otpadom i više primjenjivale zakonske odredbe.
Uz adekvatnu financijsku pomoć resornog ministarstva računamo na ubrzan ritam provođenja započetih mjera. U cilju uspješnog rješavanja problematike divljih odlagališta, dodatna sredstva u općinskom proračunu nisu dovoljna. Potrebno je također nastavit sustavnu edukaciju stanovništva, osobito djece.

ALFA ATEST d.o.o.
www.alfa-atest.hr
21000 SPLIT, POLJIČKA CESTA 32 tel.: 021 / 270 506, fax.:021 / 270 507 aa@alfa-atest.hr
■ ZAŠTITA NA RADU ■ INSPEKCIJA DIZALA ■ ISPITIVANJA ■ ZAŠTITA OKOLIŠA ■ ZAŠTITA OD POŽARA ■

OPĆINA POVLJANA

IZVJEŠĆE

o provedbi Plana gospodarenja otpadom Republike Hrvatske za Općinu Povljana za 2021. godinu



ožujak, 2022. godine

SADRŽAJ

1 UVOD 4

2 OBVEZE JEDINICE LOKALNE SAMOUPRAVE 4

3 DOKUMENTI PROSTORNOG UREĐENJA OPĆINE POVLJANA 6

4 PLAN GOSPODARENJA OTPADOM OPĆINE POVLJANA 6

5 ANALIZA, OCJENA STANJA I POTREBA U GOSPODARENJU OTPADOM NA PODRUČJU OPĆINE POVLJANA UKLJUČUJUĆI OSTVARIVANJE CILJEVA 11

6 PODACI O VRSTAMA I KOLIČINAMA PROIZVEDENOG OTPADA, ODVOJENO SAKUPLJENOG OTPADA, ODLAGANJU KOMUNALNOG I BIORAZGRADIVOG OTPADA TE OSTVARIVANJU CILJEVA NA PODRUČJU OPĆINE POVLJANA 14

7 PODACI O POSTOJEĆIM I PLANIRANIM GRAĐEVINAMA I UREĐAJIMA ZA GOSPODARENJE OTPADOM TE STATUS SANACIJE NEUSKLAĐENIH ODLAGALIŠTA I LOKACIJA ONEČIŠĆENIH OTPADOM 15

8 PODACI O LOKACIJAMA ODBAČENOG OTPADA I NJIHOVOM UKLANJANJU 16

9 MJERE POTREBNE ZA OSTVARENJE CILJEVA SMANJIVANJA ILI SPRJEČAVANJA NASTANKA OTPADA, UKLJUČUJUĆI IZOBRAZNO-INFORMATIVNE AKTIVNOSTI I AKCIJE PRIKUPLJANJA OTPADA.. 16

10 OPĆE MJERE ZA GOSPODARENJE OTPADOM, OPASNIM OTPADOM I POSEBNIM KATEGORIJAMA OTPADA 17

11 MJERE PRIKUPLJANJA MIJEŠANOG KOMUNALNOG OTPADA I BIORAZGRADIVOG KOMUNALNOG OTPADA, TE MJERE ODVOJENOG PRIKUPLJANJA OTPADNOG PAPIRA, METALA, STAKLA I PLASTIKE TE KRUPNOG (GLOMAZNOG) KOMUNALNOG OTPADA 18

12 POPIS PROJEKATA VAŽNIH ZA PROVEDBU ODREDBI PLANA, ORGANIZACIJSKI ASPEKTI, IZVORI I VISINA FINANCIJSKIH SREDSTAVA ZA PROVEDBU MJERA GOSPODARENJA OTPADOM 19

13 ROKOVI I NOSITELJI IZVRŠENJA PLANA 19

14 ZAKLJUČAK 20

IZRADA IZVJEŠĆA O PROVEDBI PLANA GOSPODARENJA OTPADOM REPUBLIKE HRVATSKE ZA OPĆINU POVLJANA

NARUČITELJ:	**OPĆINA POVLJANA** Ulica Ante Starčevića 1, 23250, Povljana
IZVRŠITELJ:	**ALFA ATEST d.o.o.** **SPLIT, Poljička cesta 32**
RADNI NALOG:	79036-22

Izvješće o provedbi Plana gospodarenja otpadom Republike Hrvatske za Općinu Povljana izradili:

Anđela Dželalija, dipl. ing. biol. i ekol. mora _____

Jana Ivanišević, dipl.ing.kem.tehn. _____

Antonija Mijić, mag.chem. _____

Direktor: Anđela Dželalija, dipl. ing. biol. i ekol. mora

M.P.

1 UVOD

Područje Općine Povljana smješteno je u Zadarskoj županiji na jugu otoka Paga. S južne i zapadne strane okružena je morem te morskom granicom graniči s Gradom Ninom i Općinama Privlaka i Vir. Na sjevernom i istočnom dijelu nalazi područje Grada Paga. Površina Općine Povljana iznosi 38,15 km^2 što predstavlja 1,05 % površine Zadarske županije. Dužina obale iznosi oko 32 km.
U sastavu Općine Povljana nalazi jedno istoimeno naselje Povljana.

Na području Općine Povljana, prema popisu stanovništva iz 2021. godine, živi 692 stanovnika, a gustoća naseljenosti je 18,14 stanovnika na km^2.

Sustav organiziranog načina prikupljanja, odvoza i odlaganja otpada uspostavljen je na cjelokupnom području Općine Povljana. Na razmatranom području otpad skuplja komunalno poduzeće Čistoća Povljana d.o.o.

Na području Općine nalazi se neusklađeno odlagalište Vulina Draga koje je u fazi sanacije.

Plan gospodarenja otpadom na području Općine Povljana izrađen je u svibnju 2018. godine za razdoblje 2018. - 2023. godine i usklađen je s Planom gospodarenja otpadom u Republici Hrvatskoj za razdoblje 2017. - 2022. godine (NN br. 3/17), koji je izašao u siječnju 2017. godine.

Odluka o donošenju Plana, KLASA: 351-02/18-01/1, URBROJ: 2198/25-40-18-2 objavljena je u Službenom glasniku Zadarske županije br.14/17. Upravni odjel za prostorno uređenje, zaštitu okoliša i komunalne poslove Zadarske županije izdao je prethodnu suglasnost na Prijedlog Plana gospodarenja otpadom Općine Povljana za razdoblje 2018. - 2023. godine.

Dana 31.07.2021. na snagu je stupio novi Zakon o gospodarenju otpadom (NN br. 84/21) (ZGO) te jedinice lokalne samouprave (JLS) nisu više u obvezi izrade Plana gospodarenja otpadom. Temeljem čl. 173. st. 3. ZGO-a izvršno tijelo JLS dužno je za 2021., 2022., i 2023. godinu dostaviti godišnje izvješće o provedbi Plana gospodarenja otpadom Republike Hrvatske za prethodnu kalendarsku godinu jedinici područne (regionalne) samouprave (JP(R)S) i objaviti ga u svom službenom glasilu do 31. ožujka tekuće godine.

2 OBVEZE JEDINICE LOKALNE SAMOUPRAVE

Sukladno Zakonu o gospodarenju otpadom (NN br. 84/21) (ZGO) izvršno tijelo (IT)/predstavničko tijelo (PT) JLS dužno je na svom području osigurati uvjete i provedbu propisanih mjera gospodarenja otpadom:

1. osigurati da davatelj javne usluge preda miješani komunalni otpad u centar za gospodarenje otpadom i sklopiti sporazum s davateljem javne usluge kojim se uređuju odnosi u svezi s predajom miješanog komunalnog otpada (čl. 13. ZGO) – IT
2. osigurati obavljanje javne usluge sakupljanja komunalnog otpada putem spremnika od pojedinog korisnika koja uključuje prikupljanje: miješanog komunalnog otpada, biootpada, reciklabilnog komunalnog otpada, glomaznog otpada jednom godišnje te uslugu preuzimanja otpada u reciklažnom dvorištu i uslugu prijevoza i predaje otpada ovlaštenoj osobi (čl. 64. ZGO) -IT
3. donijeti Odluku o načinu pružanja javne usluge (čl. 66. ZGO) – PT
4. voditi popis korisnika usluge u čije ime je preuzelo obvezu sufinanciranja cijene javne usluge (čl. 66. ZGO) – IT
5. donijeti Odluku o dodjeli obavljanja javne usluge i koncesije za javnu uslugu za područje pružanja javne usluge (čl. 68. ZGO) – PT
6. prije nego je dana suglasnost na prijedlog cjenika odnosno prijedlog izmjene cjenika, provjeriti da je prijedlog cjenika u skladu sa ZGO te da predložene cijene potiču korisnika usluge da odvojeno predaje biootpad, reciklabilni komunalni otpad, glomazni otpad i opasni komunalni otpad od miješanog komunalnog otpada te da, kad je to primjenjivo, kompostira biootpad, te se o provjerenom očitovati (čl. 77. ZGO) – IT
7. osigurati putem sredstava javnog informiranja, mrežne stranice, dostavom pisane obavijesti ili na drugi za korisnika usluge prikladan način osigurati da je korisnik usluge, prije sklapanja Ugovora o korištenju javne usluge ili izmjene i/ili dopune Ugovora, upoznat s propisanim odredbama kojima se uređuje sustav sakupljanja komunalnog otpada, Ugovorom i pravnim posljedicama (čl. 78. ZGO) – IT
8. na svojim mrežnim stranicama objaviti i ažurno održavati informacije o lokacijama mobilnih i reciklažnih dvorišta po naseljima i lokacijama spremnika za odvojeno sakupljanje komunalnog otpada postavljenih na javnoj površini (čl. 83. ZGO) – IT
9. osigurati odvojeno prikupljanje otpadnog papira i kartona, stakla, metala, plastike, biootpada, drva, tekstila, ambalaže, električne i elektroničke opreme, baterija i akumulatora i glomaznog otpada, uključujući otpadne madrace i namještaj na način da se osigura na području JLS u kojoj ima 3000 stanovnika ili manje, a u kojoj se ne nalazi reciklažno dvorište, dostupnost mobilnog reciklažnog dvorišta. Također na području naselja u kojem se ne nalazi reciklažno dvorište, osigurati dostupnost mobilnog reciklažnog dvorišta najmanje jednom svakih devedeset dana. Osigurati usluge prijevoza glomaznog komunalnog otpada na zahtjev korisnika usluge (čl. 84. ZGO) – IT
10. osigurati provedbu propisanih mjera u sustavu sakupljanja posebnih kategorija otpada (otpadni tekstil i obuća, otpadna ambalaža, otpadne gume, otpadna ulja, otpadne baterije i akumulatori, otpadna vozila, građevni otpad i otpad koji sadrži azbest, medicinski otpad, otpadna električna i elektronička oprema, otpad iz proizvodnje titan dioksida, otpadni poliklorirani bifenili i poliklorirani terfenili, plastika za jednokratnu uporabu i ribolovni alati koji sadrže plastiku) (čl.88.ZGO) – IT
11. donijeti odluku o sprječavanju odbacivanja otpada koja sadrži mjere sprječavanja protuzakonitog odbacivanja otpada i mjere uklanjanja protuzakonito odbačenog

otpada, uključujući i kad je to primjenjivo, mjere uklanjanja naplavljenog morskog otpada (čl.113. ZGO) – PT

12. osigurati godišnje provedbe informativnih aktivnosti u svezi gospodarenja otpadom na svojem području, a osobito najmanje jednu javnu tribinu, te informativne publikacije o gospodarenju otpadom (čl.114. ZGO) – IT
13. uspostaviti i ažurno održavati mrežne stranice sa svim bitnim informacijama o gospodarenju otpadom na svojem području (čl.114. ZGO) – IT
14. osigurati nadzor nad primjenom ZGO i propisa donesenih na temelju ZGO u dijelu koji se odnosi na javnu uslugu sakupljanja komunalnog otpada, spaljivanje otpada od strane fizičkih osoba te na nepropisno skladištenje, ostavljanje, odbacivanja ili odlaganje otpada od strane fizičke osobe ili nepoznatih osoba protivno ZGO od strane osoba koje obavljaju poslove službe nadležne za komunalni red JLS, ako u ZGO nije određeno drukčije (čl.136. ZGO) – IT

Više jedinica lokalne samouprave mogu sporazumno osigurati zajedničku provedbu propisanih mjera gospodarenja otpadom.

3 DOKUMENTI PROSTORNOG UREĐENJA OPĆINE POVLJANA

Predviđa se izgradnja i uređenje reciklažnog dvorišta u građevinskoj zoni kat.čestica 1911/18.

Izrađena je projektno-tehnička dokumentacija za izgradnju centra za gospodarenje otpadom i pretovarnih stanica na području Zadarske županije za sufinanciranje iz EU fondova (2014. godine). Na području Općine Povljana ne predviđa se izgradnja pretovarne stanice.

Nije određena lokacija za gospodarenje građevnim otpadom na području Općine Povljana.

4 PLAN GOSPODARENJA OTPADOM OPĆINE POVLJANA

Plan gospodarenja otpadom na području Općine Povljana izrađen je u svibnju 2018. godine za razdoblje 2018. - 2023. godine. Odluka o donošenju Plana objavljena je u Službenom glasniku Zadarske županije br. 14/17. Nisu rađene izmjene/dopune Plana. Plan gospodarenja otpadom Općine Povljana za razdoblje 2018. - 2023. godine ishodovao je suglasnost od Zadarske županije.

Plan gospodarenja otpadom Općine Povljana za razdoblje 2018. – 2023. godine, usklađen sa Planom gospodarenja otpadom u Republici Hrvatskoj za razdoblje 2016. - 2022. godine (NN br. 3/17), sadrži:

- Analizu te ocjenu stanja i potreba u gospodarenju otpadom, uključujući ostvarivanje ciljeva

- Podatke o vrstama i količinama proizvedenog otpada, odvojeno sakupljenog otpada, odlaganju komunalnog i biorazgradivog otpada te ostvarivanju ciljeva
- Podatke o postojećim i planiranim građevinama i uređajima za gospodarenje otpadom te statusu sanacije neusklađenih odlagališta i lokacija onečišćenih otpadom
- Podatke o lokacijama odbačenog otpada i njihovom uklanjanju
- Plan sprječavanja nastanka otpada uključujući izobrazno – informativne aktivnosti i akcije prikupljanja otpada
- Opće mjere za gospodarenje otpadom, opasnim otpadom i posebnim kategorijama otpada
- Mjere prikupljanja miješanog komunalnog otpada i biorazgradivog komunalnog otpada
- Mjere odvojenog prikupljanja otpadnog papira, metala, stakla i plastike te krupnog (glomaznog) komunalnog otpada
- Popis projekata važnih za provedbu odredbi plana
- Organizacijske aspekte, izvore i visinu financijskih sredstava za provedbu mjera gospodarenja otpadom
- Rokove i nositelje izvršenja plana

U sljedećoj tablici prikazani su ciljevi za gospodarenje otpadom koji se moraju dostići do 2022. godine.

Tablica 2. Ciljevi za gospodarenje otpadom koje je potrebno postići do 2022. godine u odnosu na 2015. godinu

Br.	Cilj		
1.	Unaprijediti sustav gospodarenja komunalnim otpadom	Cilj 1.1	Smanjiti ukupnu količinu proizvedenog komunalnog otpada za 5%
		Cilj 1.2	Odvojeno prikupiti 60% mase proizvedenog komunalnog otpada (prvenstveno papir, staklo, plastika, metal, biootpad i dr.)
		Cilj 1.3	Odvojeno prikupiti 40% mase proizvedenog biootpada koji je sastavni dio komunalnog otpada
		Cilj 1.4	Odložiti na odlagališta manje od 25% mase proizvedenog komunalnog otpada
2.	Unaprijediti sustav gospodarenja posebnim kategorijama otpada	Cilj 2.1	Odvojeno prikupiti 75% mase proizvedenog građevnog otpada
		Cilj 2.2	Uspostaviti sustav gospodarenja otpadnim muljem iz uređaja za pročišćavanje otpadnih voda
		Cilj 2.3	Unaprijediti sustav gospodarenja otpadnom ambalažom
		Cilj 2.4	Uspostaviti sustav gospodarenja morskim otpadom
		Cilj 2.5	Uspostaviti sustav gospodarenja otpadnim brodovima, podrtinama i potonulim stvarima na morskom dnu
		Cilj 2.6	Unaprijediti sustav gospodarenja ostalim posebnim kategorijama otpada
3.	Unaprijediti sustav gospodarenja opasnim otpadom		
4.	Sanirati lokacije onečišćene otpadom		

Br.	Cilj		
5.	Kontinuirano provoditi izobrazno-informativne aktivnosti		
6.	Unaprijediti informacijski sustav gospodarenja otpadom		
7.	Unaprijediti nadzor nad gospodarenjem otpadom		
8.	Unaprijediti upravne postupke u gospodarenju otpadom		

*Izvor: Plan gospodarenja otpadom Republike Hrvatske za razdoblje 2017. – 2022. godine

U sljedećoj tablici prikazane su mjere za ostvarivanje ciljeva navedenih u prethodnoj tablici koje se odnose za JLS.

Tablica 3. Mjere za ostvarivanje ciljeva za gospodarenje otpadom koje se odnose za JLS

Br.	Mjera	Opis
1.1.1	Mjere definirane Planom sprječavanja nastanka otpada	Mjere koje mogu utjecati na okvirne uvjete koji se odnose na stvaranje otpada: - Poticanje ponovnog korištenja materijala od rušenja - Organizacija informativno-edukativnih kampanja na temu sprječavanja nastanka otpada od hrane - Rad na unaprjeđenju sustava prikupljanja i obrade podataka o otpadu od hrane Mjere koje mogu utjecati na fazu proizvodnje i distribucije: - Promicanje održive gradnje - Uspostava sustava doniranja hrane Mjere koje mogu utjecati na fazu potrošnje i korištenja: - Organizacija komunikacijske kampanje za građane - Poticanje sprječavanja nastanka otpadnih plastičnih vrećica - Promicanje kućnog kompostiranja - Poticanje »zelene« i održive javne nabave - Poticanje razmjene i ponovne uporabe isluženih proizvoda
1.1.3	Kućno kompostiranje	Ova mjera uključuje: – nabavu i distribuciju kućnih kompostera – izradu edukacijsko informativnih materijala – organizaciju promidžbenih aktivnosti i radionica Obzirom da primjena kućnog kompostiranja ovisi o dostupnim površinama za korištenje proizvedenog komposta, prioritet za provođenje ove mjere su ruralna područja, odnosno predgrađa urbanih sredina s većim brojem samostalnih stambenih jedinica s okućnicom.
1.2.1	Nabava opreme, vozila i plovila za odvojeno prikupljanje papira, kartona, metala, plastike, stakla i tekstila	Ova mjera uključuje nabavu opreme, vozila i plovila za odvojeno prikupljanje papira, metala, plastike, stakla i tekstila Preporuča se ovu mjeru provoditi zajedno s mjerom 1.2.2. gdje god je to moguće kao cjeloviti projekt.
1.2.2	Izgradnja postrojenja za sortiranje odvojeno prikupljenog papira, kartona, metala, stakla, plastike i dr. (sortirnica)	Ova mjera uključuje izgradnju i opremanja novih, te po potrebi povećanje kapaciteta i unaprjeđenje tehnologije postojećih postrojenja za sortiranje odvojeno prikupljenog otpadnog papira, kartona, metala, stakla, plastike i dr.
1.2.3	Izgradnja reciklažnih dvorišta	Ova mjera uključuje: – izgradnju i opremanje reciklažnih dvorišta – provedbu izobrazno informativnih aktivnosti za lokalno stanovništvo – nabava mobilnih reciklažnih dvorišta
1.2.4	Uvođenje naplate prikupljanja i obrade miješanog i biorazgradivog komunalnog otpada po količini	Ova mjera uključuje: – obračun naplate javne usluge prikupljanja miješanog i biorazgradivog komunalnog otpada na način da se korisnika javne usluge potiče na odvajanje otpada, odnosno na smanjenje količine proizvedenog otpada.
1.3.2	Nabava opreme i vozila za odvojeno prikupljanje biootpada	Ova mjera uključuje nabavu opreme i vozila za odvojeno prikupljanje biootpada. Preporuča se provoditi ovu mjeru zajedno s mjerom 1.3.3. gdje je to moguće kao cjeloviti projekt.
1.3.3	Izgradnja postrojenja za biološku obradu odvojeno prikupljenog biootpada	Ova mjera uključuje izgradnju i opremanje novih, te povećanje kapaciteta i unaprjeđenje tehnologije postojećih postrojenja za biološku obradu odvojeno prikupljenog biootpada aerobnim ili anaerobnim postupcima.
1.4.2	Praćenje udjela biorazgradivog otpada u miješanom komunalnom otpadu	Mjera uključuje redovite analize sastava miješanog komunalnom otpadu za potrebe praćenja ciljeva i određivanja udjela biorazgradive komponente u otpadu.
2.1.2	Izgradnja i opremanje reciklažnih dvorišta za građevni otpad	Ova mjere uključuje:

Br.	Mjera	Opis
		– izgradnju i opremanja novih te povećanje kapaciteta postojećih (može uključivati i mobilno postrojenje za recikliranje građevnog otpada) – unaprjeđenje tehnologije postojećih reciklažnih dvorišta za građevni otpada
2.2.2	Uspostaviti sustav gospodarenja muljem	Mjera uključuje izgradnju građevina i uređaja za obradu mulja sa svrhom pripreme mulja za primjenu sukladno traženim kriterijima koje mulj mora zadovoljiti za korištenje na planiranim površnima. Građevine uključuju kompostišta, digestore te uređaje za miješanje s drugim materijalima radi proizvodnje specifičnih proizvoda (npr. pepeo iz ložišta biomase).
2.4.3	Interventno prikupljanje i zbrinjavanje morskog otpada	Mjera uključuje izradu protokola za slučaj iznenadnog onečišćenja morskim otpadom s pregledom nadležnosti i postupovnih procedura.
2.6.2	Izrada Studije procjene količine otpada koji sadrži azbest po županijama	Ova mjera uključuje izradu Studije procjene količine otpada koji sadrži azbest po županijama, a za koji se procjenjuje da će nastati u ovom planskom razdoblju.
2.6.3	Izgradnja odlagališnih ploha za odlaganje građevnog otpada koji sadrži azbest	Ova mjera uključuje izgradnju ploha za odlaganje građevnog otpada koji sadrži azbest.
4.1.	Izrada Plana zatvaranja odlagališta neopasnog otpada	U sklopu ove mjere izraditi će se Plan zatvaranja odlagališta neopasnog otpada za područje svake županije na temelju postojećih raspoloživih kapaciteta i drugih relevantnih kriterija, a koji će uključiti i daljnje odlaganje otpada nakon 31.12.2018. godine na usklađena odlagališta.
4.2.	Sanacija odlagališta neopasnog otpada	Ova mjera uključuje sanacije odlagališta neopasnog otpada.
4.5.	Sanacija lokacija onečišćenih otpadom odbačenim u okoliš	Ova mjera uključuje uklanjanje otpada odbačenog u okoliš, uključujući speleološke objekte te sprječavanje ponovnog odbacivanja otpada na tim lokacijama.
5.2	Provedba aktivnosti predviđenih Programom izobrazno-informativnih aktivnosti o održivom gospodarenju otpadom	Ova mjera uključuje provođenje svih aktivnosti definiranih Programom izobrazno-informativnih aktivnosti o održivom gospodarenju otpadom.
7.1	Izobrazba svih sudionika uključenih u nadzor gospodarenja otpadom	Ova mjera uključuje izobrazbu djelatnika službi za komunalno redarstvo JLS i inspektore zaštite okoliša.

*Izvor: Plan gospodarenja otpadom Republike Hrvatske za razdoblje 2017. – 2022. godine

Plan gospodarenja otpadom Općine Povljana izrađen je sukladno Zakonu o održivom gospodarenju otpadom (NN br. 94/13).

Plan gospodarenja otpadom Općine donosi općinsko vijeće, uz prethodnu suglasnost upravnog tijela jedinice područne (regionalne) samouprave nadležnog za poslove zaštite okoliša.

Stavkom 3. članka 173. Zakona o gospodarenju otpadom (NN br. 84/2021) propisano je da je izvršno tijelo jedinice lokalne samouprave dužno dostaviti godišnje izvješće o provedbi Plana za prethodnu kalendarsku godinu jedinici područne (regionalne) samouprave i objaviti ga u svom službenom glasilu do 31. ožujka tekuće godine.

5 ANALIZA, OCJENA STANJA I POTREBA U GOSPODARENJU OTPADOM NA PODRUČJU OPĆINE POVLJANA UKLJUČUJUĆI OSTVARIVANJE CILJEVA

Komunalna tvrtka i odlagalište otpada

Na području Općine Povljana prikupljanje, odvoz i zbrinjavanje komunalnog otpada koji nastaje u kućanstvima i poslovnim prostorima obavlja društvo Čistoća Povljana d.o.o..

Uslugom prikupljanja, odvoza i zbrinjavanja komunalnog otpada obuhvaćena su sva kućanstva u Općini Povljana odnosno 759 stanovnika u oko 300 kućanstava te oko 1400 kućanstava s povremenim boravkom u razdoblju sezone kao i svi gospodarski subjekti.

Na području Općine Povljana za odvojeno prikupljanje otpada namijenjenog recikliranju korisnicima su podijeljene vreće zapremine 120 l kako slijedi:

− plave vreće za papir

− žute vreće za plastiku

Vozila za odvojeno prikupljanje otpada

U sljedećoj tablici su prikazana vozila za odvojeno prikupljanje otpada komunalne tvrtke Čistoća Povljana d.o.o.

Tablica 4. Vozni park u komunalnoj tvrtki Čistoća Povljana d.o.o.

Naziv i adresa komunalne tvrtke	Broj vozila i vrsta
ČISTOĆA POVLJANA d.o.o. Stjepana Radića 20/A 23249 Povljana	1. Autosmećarke – 1 komada 2. Usisavači javno prometnih površina i peračica ulice – 1 komada 3. Kiper 1 kom 4. Osobno vozilo – 1 kom

** Izvor: Čistoća Povljana d.o.o. , Povljana*

Oprema za odvojeno prikupljanje otpada

Na razini Općine Povljana odvojeno sakupljanje otpada se provodi djelomično. Postavljeni su zeleni otoci sa spremnicima za odvojeno prikupljanje papira, plastike, stakla, tekstila i metala.

Tablica 5. Lokacije zelenih otoka na području Općine Povljana

Redni broj	Lokacija	Vrsta otpada i broj spremnika
1.	Autobusna stanica	spremnici za papir, plastiku, staklo, metal, tekstil
2.	Put Sv. Nikole	spremnik za papir
3.	Paška ulica	spremnik za papir
4.	Naselje Dubrovnik	spremnici za papir, plastiku, staklo i metal
5.	Porat	spremnici za papir i metal

Reciklažno dvorište i mobilno reciklažno dvorište

Na području Općine Povljana u planu je izgradnja reciklažnog dvorišta u građevinskoj zoni kat.čestica 1911/18.
Usluga mobilnog reciklažnog dvorišta nije bila osigurana u 2021.

Reciklažno dvorište za građevinski otpad

Na području Općine Povljana nema u planu izgradnje reciklažnog dvorišta za građevinski otpad.

Sortirnica

Općina Povljana nema u planu izgradnju sortirnice.

Kompostane

Izgradnja kompostane na području Općine Povljana nije u planu.

Bioplinsko postrojenje

Na području Općine nije u planu izgradnja bioplinskog postrojenja.

Građevina za gospodarenje muljem iz uređaja za pročišćavanje otpadnih voda

Na području Općine nije u planu izgradnja građevine za gospodarenje muljem iz uređaja za pročišćavanje otpadnih voda budući da se određene količine sukladno dozvoli mogu odložiti na odlagalište.

Kućno kompostiranje

Otpad od hrane, jestiva ulja i masti po ugostiteljskim objektima kupi Čistoća Povljana d.o.o.. Na kućnom pragu odvojeno sakupljanje biootpada prikuplja se preko tipiziranih vrećica.

Cjenik javne usluge prikupljanja miješanog komunalnog otpada i uvođenje stimulativnih poticaja

U 2018. godini je donesena Odluka o načinu pružanja javne usluge prikupljanja miješanog komunalnog otpada i biorazgradivog komunalnog otpada na području Općine Povljana (Službeni glasnik Zadarske županije br.14/17), prema kojoj je kriterij količine utvrđen prema zaduženom volumenu spremnika te broju pražnjenja spremnika.

Ne planira se uvođenje stimulativnih poticaja**,** odnosno, popusta na cijenu prikupljanja komunalnog otpada za one skupine korisnika koji dostižu odgovarajuće ciljeve u odvojenom prikupljanju otpada.

Informatički sustav evidencije količine i vrste otpada

Ne provodi se evidencija predanog otpada na kućnom pragu od strane stanovnika Općine Povljana.

Služba komunalnog redarstva

U službi komunalnog redarstva se nalazi 1 komunalni redar i trenutno nije u planu zapošljavanje novih ljudi.

Sanacija lokacija onečišćenih nepropisno odbačenim otpadom

Na području Općine Povljana u 2021. godini evidentirane su 2 lokacije „divljih odlagališta“ Hrušćica i lokacija pored odlagališta Vulina Draga. Na obje lokacije nepropisno je odložen građevni i zeleni otpad.

Divlja odlagališta na području Općine Povljana su sanirana.

Informativne aktivnosti

Na području Općine u 2021. godini nisu se provodile informativne aktivnosti u vezi gospodarenja otpadom.

Eko – akcije

Na području Općine Povljana jednom godišnje organiziraju se akcije čišćenja obalnog područja. Dva puta godišnje organiziraju se akcije prikupljanja glomaznog otpada.

6 PODACI O VRSTAMA I KOLIČINAMA PROIZVEDENOG OTPADA, ODVOJENO SAKUPLJENOG OTPADA, ODLAGANJU KOMUNALNOG I BIORAZGRADIVOG OTPADA TE OSTVARIVANJU CILJEVA NA PODRUČJU OPĆINE POVLJANA

Sustav organiziranog načina prikupljanja, odvoza i odlaganja otpada uspostavljen je na cjelokupnom području Općine. Odvozom otpada obuhvaćena su sva naselja u Općini. Prema podacima popisa stanovništva iz 2021. godine, u Općini živi ukupno 692 stanovnika.
Odvoz otpada vrši komunalna tvrtka Čistoća Povljana d.o.o.
Tijekom 2021. godine Općina Povljana na odlagalištu Sv. Kuzam odložila je 489,34 t mješovitog komunalnog otpada.

Tablica 6. Podaci o vrstama i količinama proizvedenog i odvojeno prikupljenog otpada u 2021. godini

Redni broj	Područje sa kojeg je otpad skupljen (općina/grad)	Broj stanovnika obuhvaćen skupljanjem	Ključni broj otpada	Naziv otpada	Ukupno sakupljeno (preuzeto u tekućoj godini), t
1.	Općina Povljana	692	150101	Ambalaža od papira i kartona	/
2.	Općina Povljana	692	150102	Ambalaža od plastike	/
3.	Općina Povljana	692	150104	Metalna ambalaža	/
4.	Općina Povljana	692	150107	Staklena ambalaža	/
5.	Općina Povljana	692	200101	Papir i karton	/
6.	Općina Povljana	692	200102	Staklo	/
7.	Općina Povljana	692	200110	Odjeća	/
8.	Općina Povljana	692	200111	Tekstil	/
9.	Općina Povljana	692	200125	Jestiva ulja	/
10.	Općina Povljana	692	200135	Odbačena el. I elektronička oprema koja sadrži opasne komponente	/
11.	Općina Povljana	692	200139	Plastika	/

12.	Općina Povljana	692	200140	Metali	/
13.	Općina Povljana	692	200201	Biorazgradivi otpad	/
14.	Općina Povljana	692	200307	Glomazni otpad	/
15.	Općina Povljana	692	200301	Miješani komunalni otpad	489,34

**Izvor: čistoća Povljana d.o.o.*

Tijekom turističke sezone povećava se broj turista te time i količine nastalog otpada te će se stoga na području Općine proizvesti i skupiti više komunalnog otpada nego u periodu van sezone.

Na području Općine nema odlagališta otpada.

U 2021. godini Općina je ostvario sljedeće ciljeve:

- prikupljanje miješanog komunalnog otpada sa cijelog područja Općine

- prikupljanje otpadnog papira i plastike u tipiziranim vrećicama na kućnom pragu

- nabavljeno je mobilno reciklažno dvorište

- postavljen kontenjer za glomazni otpad

- odvoz glomaznog otpada po pozivu korisnika

- postavljeni su zeleni zeleni otoci za odvojeno prikupljanje otpadnog papira, plastike, stakla, metala i tekstila

- uspostavljen sustav za zaprimanje obavijesti o nepropisno odbačenom otpadu

7 PODACI O POSTOJEĆIM I PLANIRANIM GRAĐEVINAMA I UREĐAJIMA ZA GOSPODARENJE OTPADOM TE STATUS SANACIJE NEUSKLAĐENIH ODLAGALIŠTA I LOKACIJA ONEČIŠĆENIH OTPADOM

Na području Općine Povljana nalazi se odlagalište neopasnog otpada Vulina Draga. Odlagalište otpada nalazi se na neobraslom kamenitom terenu lokaliteta Vulina Draga, oko 3 km od naselja Povljana, na katastarskoj čestici broj 2266, k.o. Povljana (Slika 14.). S odlaganjem na ovoj lokaciji započelo se 1999. godine. Odlagalište je površine 11.500 m^2 , te ograđeno ogradom visine dva metra.
Od 2019. godine odlagalište Vulina Draga je zatvoreno te je u postupku sanacije. Općina Povljana svoj otpad odlaže na odlagalištu Sv. Kuzam.

8 PODACI O LOKACIJAMA ODBAČENOG OTPADA I NJIHOVOM UKLANJANJU

Na području Općine Povljana uspostavljen je sustav evidentiranja lokacija odbačenog otpada. Uspostavljen je sustav za zaprimanje obavijesti o nepropisno odbačenom otpadu. Provodi se redoviti godišnji nadzor područja jedinice lokalne samouprave radi utvrđivanja postojanja odbačenog otpada, a posebno lokacija na kojima je u prethodne dvije godine evidentirano postojanje odbačenog otpada.

Na području Općine Povljana sanirana su „divlja“ odlagališta otpada.

9 MJERE POTREBNE ZA OSTVARENJE CILJEVA SMANJIVANJA ILI SPRJEČAVANJA NASTANKA OTPADA, UKLJUČUJUĆI IZOBRAZNO-INFORMATIVNE AKTIVNOSTI I AKCIJE PRIKUPLJANJA OTPADA

Mjere za ostvarivanje ciljeva smanjivanja ili sprječavanja nastanka otpada još uvijek nisu prisutne u zadovoljavajućem obujmu u postojećem sustavu gospodarenja otpadom Općine. Najznačajniju prepreku smanjenju nastajanja otpada predstavlja relativno niska svijest stanovništva o otpadu kao problemu.

Da bi se uspješno provele mjere za smanjivanje i/ili spriječavanje nastanka otpada kao i ostale mjere potrebne za uspješnu provedbu sustava gospodarenja otpadom potrebno je kontinuirano educirati stanovništvo.

JLS dužna je o svom trošku, na odgovarajući način osigurati godišnje provedbu izobrazno-informativnih aktivnosti u vezi gospodarenja otpadom na svojem području, a osobito javne tribine, informativne publikacije o gospodarenju otpadom i objavu specijaliziranih priloga u medijima kao što su televizija i radio.

Pravna i fizička osoba – obrtnik može, u suradnji s osobom koja posjeduje važeću dozvolu za gospodarenje vrstom otpada, koja će se prikupljati akcijom, organizirati akciju prikupljanja određenog otpada u svrhu provedbe sportskog, edukativnog, ekološkog ili humanitarnog sadržaja ukoliko je ishodila suglasnost nadležnog upravnog odjela jedinice lokalne samouprave.

Nadležni upravni odjel dužan je dostaviti izvješće o provedenim akcijama na svojem području Ministarstvu gospodarstva i održivog razvoja do 31. ožujka, tekuće godine za prethodnu kalendarsku godinu.

Na području Općine Povljana jednom godišnje organiziraju se akcije čišćenja obalnog područja. Dva puta godišnje organiziraju se akcije prikupljanja glomaznog otpada.

10 OPĆE MJERE ZA GOSPODARENJE OTPADOM, OPASNIM OTPADOM I POSEBNIM KATEGORIJAMA OTPADA

Prema Zakonu o gospodarenju otpadom (NN br. 84/21), izvršno tijelo jedinice lokalne samouprave dužno je

1. Osigurati odvojeno prikupljanje otpadnog papira i kartona, stakla, metala, plastike, biootpada, drva, tekstila, ambalaže, električne i elektroničke opreme, baterija i akumulatora i glomaznog otpada, uključujući otpadne madrace i namještaj na način da osigura:

- funkcioniranje jednog ili više reciklažnih dvorišta odnosno mobilne jedinice na svom području
- osigurati dostupnost mobilnog reciklažnog dvorišta najmanje jednom svakih devedeset dana u naseljima grada u kojima se ne nalazi reciklažno dvorište
- uslugu prijevoza glomaznog komunalnog otpada na zahtjev korisnika usluge.

2. Osigurati obavljanje javne usluge sakupljanja komunalnog otpada putem spremnika od pojedinog korisnika koja uključuje prikupljanje: miješanog komunalnog otpada, biootpada, reciklabilnog komunalnog otpada

3. Na svojim mrežnim stranicama objaviti i ažurno održavati informacije o lokacijama mobilnih i reciklažnih dvorišta po naseljima i lokacijama spremnika za odvojeno sakupljanje komunalnog otpada postavljenih na javnoj površini.

4. Osigurati nadzor nad primjenom ZGO i propisa donesenih na temelju ZGO u dijelu koji se odnosi na javnu uslugu sakupljanja komunalnog otpada, spaljivanje otpada od strane fizičkih osoba te na nepropisno skladištenje, ostavljanje, odbacivanja ili odlaganje otpada od strane fizičke osobe ili nepoznatih osoba protivno ZGO od strane osoba koje obavljaju poslove službe nadležne za komunalni red JLS, ako u ZGO nije određeno drukčije.

U sljedećoj tablici prikazane su opće mjere za gospodarenje otpadom, opasnim otpadom i posebnim kategorijama otpada koje su se provele u 2021. godini.

Tablica 8. Opće mjere za gospodarenje otpadom, opasnim otpadom i posebnim kategorijama otpada koje su se provele u 2021. godini na području JLS

Redni broj	Mjera gospodarenja otpadom	Troškovi provedbe mjere u kunama	Financiranje iz proračuna JLS	Financiranje iz sredstava FZOEU	Drugi način financiranja
1.	Osiguravanje mobilnog reciklažnog dvorišta			243.750,00	-
4.	Nabava spremnika za otpad	31.000,00			ČISTOĆA POVLJANA
5.	Iznošenje i odvoz smeća	301.000,00			

11 MJERE PRIKUPLJANJA MIJEŠANOG KOMUNALNOG OTPADA I BIORAZGRADIVOG KOMUNALNOG OTPADA, TE MJERE ODVOJENOG PRIKUPLJANJA OTPADNOG PAPIRA, METALA, STAKLA I PLASTIKE TE KRUPNOG (GLOMAZNOG) KOMUNALNOG OTPADA

Prikupljanjem miješanog komunalnog otpada i prikupljanjem biorazgradivog komunalnog otpada smatra se prikupljanje tog otpada na području pružanja usluge putem spremnika od pojedinih korisnika i prijevoz tog otpada do ovlaštene osobe za obradu tog otpada.

Prikupljanjem otpada obuhvaćeno je čitavo stanovništvo. Stanovništvu su podijeljeni spremnici za odvojeno prikupljanje reciklabilnog otpada

Selektivno sakupljanje otpada

Otpad od hrane, jestiva ulja i masti po ugostiteljskim objektima kupi Čistoća Povljana d.o.o. , a stanovništvu su podijeljene tipizirane vrećice.

Općina Povljana osigurao je funkcioniranje više lokacije na području Općine sa postavljenim spremnicima na javnim površinama za odvojeno prikupljanje otpada.

Općina Povljana u 2021. godini nabavila je mobilno reciklažno dvorište.

12 POPIS PROJEKATA VAŽNIH ZA PROVEDBU ODREDBI PLANA, ORGANIZACIJSKI ASPEKTI, IZVORI I VISINA FINANCIJSKIH SREDSTAVA ZA PROVEDBU MJERA GOSPODARENJA OTPADOM

Provedeni projekti kroz prethodnu godinu koji su važni za provedbu odredbi PGO-a navedeni su u sljedećoj tablici.

Tablica 9. Provedeni projekti kroz prethodnu godinu koji su važni za provedbu odredbi Plana

Redni broj	Naziv provedenog projekta	Utrošena financijska sredstva (kn)	Izvor financijskih sredstava
1.	Mobilno reciklažno dvorište	243.750,00	**FZOEU**

13 ROKOVI I NOSITELJI IZVRŠENJA PLANA

U nastavku je navedeno što je predviđeno Planom gospodarenja otpadom za prethodnu godinu i što je od toga izvršeno.

Tablica 10. Popis mjera predviđenih Planom gospodarenja otpadom za 2021. godinu

Redni broj	Predviđeno PGO za 2021. godinu	Izvršeno DA/NE/DJELOMIČNO
1.	Informativne aktivnosti	NE
2.	Akcija prikupljanja otpada	DA
3.	Izobrazba svih sudionika uključenih u nadzor gospodarenja otpadom	djelomično

14 ZAKLJUČAK

Općina mora biti nositelj i pokretač svih mjera predloženih Planom te je odgovoran za učinkovitost provedbe Plana gospodarenja otpadom Republike Hrvatske na svom području.

Zbrinjavanje komunalnog otpada, a i otpada posebnih kategorija, nedovoljno je riješeno te je potrebno uspostaviti organizirani sustav **PREVENCIJE - IZBJEGAVANJA - ADEKVATNE OBRADE I ZBRINJAVANJA.**

Tijekom postupanja s otpadom, treba primijeniti odgovarajuću hijerarhiju. U svrhu sprječavanja nastanka otpada te primjene propisa i politike gospodarenja otpadom primjenjuje se red prvenstva gospodarenja otpadom, i to kako slijedi:

– sprječavanje nastanka otpada,

– priprema za ponovnu uporabu,

– recikliranje,

– drugi postupci oporabe npr. energetska oporaba,

– zbrinjavanje otpada.

Osnovni cilj je uspostaviti cjeloviti sustav gospodarenja otpadom što podrazumijeva potpuni nadzor toka otpada od mjesta njegovog nastanka do mjesta konačnog zbrinjavanja.

Na razini Općine provodi se odvojeno sakupljanje otpada, a postavljanjem mobilnog reciklažnog dvorišta uspostavit će se sustav odvojenog sakupljanja otpada te na taj način iz ukupne mase komunalnog otpada izdvojiti posebne vrste otpada tj. oni iskoristivi materijali koji se dalje mogu plasirati kao vrijedne sirovine za stvaranje novih proizvoda ili proizvodnju energije.

Cilj je smanjiti ukupnu količinu otpada koji predstavlja veliki ekološki problem jer ugrožava kakvoću podzemnih voda, tla i okolnog zraka ukoliko se odloži na odlagalište. Istovremeno, taj odbačeni otpad je izvor ekonomskog interesa pravnoj osobi ovlaštenoj za gospodarenje otpadom koja ga zbrinjava na legalan i ekološki prihvatljiv način rasterećući prirodne resurse Općine.

Glavnu ulogu u uređenom cjelovitom sustavu gospodarenja komunalnim otpadom ima odvojeno prikupljanje korisnih komponenti na mjestu nastanka i njihova oporaba. Na taj način se izravno utječe na izbjegavanje i smanjenje količina komunalnog otpada.
Mjesta nastanka komunalnog otpada su uglavnom domaćinstva, te javne i uslužne djelatnosti u kojima nastaju znatne količine tzv. opasnih materijala.

Općina Preko

IZVJEŠĆE

o provedbi Plana gospodarenja otpadom

Općine Preko

za 2021. godinu

siječanj, 2022.

SADRŽAJ

1. UVOD 3

2. OBVEZE JEDINICE LOKALNE SAMOUPRAVE 4

3. DOKUMENTI PROSTORNOG UREĐENJA OPĆINE 5

4. PLAN GOSPODARENJA OTPADOM OPĆINE 6

5. ANALIZA, OCJENA STANJA I POTREBA U GOSPODARENJU OTPADOM NA PODRUČJU OPĆINE UKLJUČUJUĆI OSTVARIVANJE CILJEVA 8

6. PODACI O VRSTAMA I KOLIČINAMA PROIZVEDENOG OTPADA, ODVOJENO SAKUPLJENOG OTPADA, ODLAGANJU KOMUNALNOG I BIORAZGRADIVOG OTPADA TE OSTVARIVANJU CILJEVA NA PODRUČJU 11

7. PODACI O POSTOJEĆIM I PLANIRANIM GRAĐEVINAMA I UREĐAJIMA ZA GOSPODARENJE OTPADOM TE STATUS SANACIJE NEUSKLAĐENIH ODLAGALIŠTA I LOKACIJA ONEČIŠĆENIH OTPADOM, ... 13

8. PODACI O LOKACIJAMA ODBAČENOG OTPADA I NJIHOVOM UKLANJANJU... 13

9. MJERE POTREBNE ZA OSTVARENJE CILJEVA SMANJIVANJA ILI SPRJEČAVANJA NASTANKA OTPADA, UKLJUČUJUĆI IZOBRAZNO-INFORMATIVNE AKTIVNOSTI I AKCIJE PRIKUPLJANJA OTPADA 13

10. OPĆE MJERE ZA GOSPODARENJE OTPADOM, OPASNIM OTPADOM I POSEBNIM KATEGORIJAMA OTPADA 14

11. MJERE PRIKUPLJANJA MIJEŠANOG KOMUNALNOG OTPADA I BIORAZGRADIVOG KOMUNALNOG OTPADA, TE MJERE ODVOJENOG PRIKUPLJANJA OTPADNOG PAPIRA, METALA, STAKLA I PLASTIKE TE KRUPNOG (GLOMAZNOG) KOMUNALNOG OTPADA 14

12. POPIS PROJEKATA VAŽNIH ZA PROVEDBU ODREDBI PLANA, ORGANIZACIJSKI ASPEKTI, IZVORI I VISINA FINANCIJSKIH SREDSTAVA ZA PROVEDBU MJERA GOSPODARENJA OTPADOM 15

13. ROKOVI I NOSITELJI IZVRŠENJA PLANA 18

14. ZAKLJUČAK 21

1. UVOD

Općina Preko, u daljnjem tekstu Općina, nalazi se u sastavu Zadarske županije na sjeverozapadnom dijelu otoka Ugljana, udaljena 3,5 nautičke milje od glavnog županijskog središta Zadra. Općina obuhvaća gotovo dvije trećine otoka Ugljana i prostire se na 54,9 km^2, dok duljina obalne linije iznosi 85,36 km. Obuhvaća i otoke Galevac (Školjić), Ošljak, Rivanj i Sestrunj te nenastanjene otoke Tri Sestrice, Mali i Veliki Paranak i Idula. U sklopu Općine nalazi se osam statističkih naselja: Lukoran, Ošljak, Poljana, Rivanj, Sestrunj, Sutomišćica, Ugljan te istoimeno naselje Preko. Prema popisu stanovništva iz 2021. godine Općinu naseljava 3.577 stanovnika.

Prema podacima Državnog zavoda za statistiku u Općini prevladava uglavnom starija populacija. Općina dijeli otok sa još dvije općine, sa susjednom općinom Kali te općinom Kukljica na samom jugu otoka. S obzirom da su otok Ugljan i Pašman povezani mostom Ždrelac, Općina posjeduje izlaz i na južni dio Zadarske županije, preko grada Biograda.

Na području Općine javnu uslugu prikupljanja miješanog komunalnog otpada vrši komunalna tvrtka „Čistoća d.o.o. Zadar“, u daljnjem tekstu Komunalna tvrtka.

Na području Općine ne nalazi se odlagalište otpada, već Komunalna tvrtka prikupljeni miješani komunalni otpad s područja Općine odvozi i odlaže na odlagalištu otpada „Diklo“ na području Grada Zadra.

Plan gospodarenja otpadom Općine Preko za razdoblje 2017.-2022. godine izrađen je u 2017. godini te je usvojen na 30. sjednici Općinskog vijeća održanoj dana 19. travnja 2017. godine nakon što je ishodovana prethodna suglasnost na Plan od strane županijskog nadležnog ureda. Plan gospodarenja otpadom Općine Preko za razdoblje 2017.-2022. godine objavljen je u Službenom glasniku Općine Preko, br. 4., godina XIX, 21. travnja 2017. godine.

Dana 31. srpnja 2021. godine stupio je na snagu Zakon o gospodarenju otpadom (Narodne novine broj 84/2021). Stavkom 1. članka 173. tog propisano je da su jedinica područne (regionalne) samouprave i Grad Zagreb dužni donijeti plan gospodarenja otpadom iz članka 111. Zakona do 1. siječnja 2024. Stavkom 2. članka 173. istog Zakona propisano je da do donošenja Plana iz stavka 1. članka 173. Zakona ostaju na snazi Planovi gospodarenja otpadom jedinica lokalne samouprave i Grada Zagreba doneseni na temelju Zakona o održivom gospodarenju otpadom (»Narodne novine«, br. 94/13., 73/17., 14/19. i 98/19.).

Stavkom 3. članka 173. Zakona o gospodarenju otpadom (Narodne novine broj 84/2021.) propisano je da je izvršno tijelo jedinice lokalne samouprave dužno za 2021., 2022., i 2023. godinu dostaviti godišnje izvješće o provedbi Plana gospodarenja otpadom Republike Hrvatske za prethodnu kalendarsku godinu jedinici područne (regionalne) samouprave i objaviti ga u svom službenom glasilu do 31. ožujka tekuće godine.

2. OBVEZE JEDINICE LOKALNE SAMOUPRAVE

Općina je na svom području dužna osigurati

- javnu uslugu prikupljanja miješanog komunalnog otpada, i biorazgradivog komunalnog otpada,
- odvojeno prikupljanje otpadnog papira, metala, stakla, plastike i tekstila te krupnog (glomaznog) komunalnog otpada,
- sprječavanje odbacivanja otpada na način suprotan ovom Zakonu te uklanjanje tako odbačenog otpada,
- provedbu Plana,
- donošenje i provedbu Plana gospodarenja otpadom jedinice lokalne samouprave,
- provođenje izobrazno-informativnih aktivnosti na svom području,
- mogućnost provedbe akcija prikupljanja otpada.

Općina na svom području ima osiguranu javnu uslugu prikupljanja miješanog komunalnog otpada i biorazgradivog komunalnog otpada koju vrši Komunalna tvrtka. Prikupljanje miješanog komunalnog otpada se u 2021. godini odvijalo prema unaprijed utvrđenom kalendaru odvoza.

Usluga prikupljanja biootpada putem namjenskih spremnika se nije provodila.

Komunalna tvrtka omogućuje svojim korisnicima besplatan odvoz glomaznog otpada jednom godišnje do 2 m3.

Na području Općine komunalna tvrtka vrši odvojeno prikupljanje komunalnog otpada.

Na prostoru Općine postavljen je jedan zeleni otok sa spremnicima za odlaganje stakla, papira, pet ambalaže, metalne ambalaže, odjeće i obuće.

Otpadni papir i plastika koji nisu u sustavu povratne naknade odvojeno se prikupljaju na području Općine putem plavih i žutih vrećica.

Na području Općine trenutno ne postoji reciklažno dvorište, ali se pruža usluga mobilnog reciklažnog dvorišta.

Na području Općine trenutno ne postoje lokacije onečišćene nepropisno odbačenim otpadom u okoliš.

Plan gospodarenja otpadom Republike Hrvatske za razdoblje 2017.-2022. godine provodio se na području Općine od trenutka usvajanja na Općinskom vijeću.

Općina je u suradnji s komunalnom tvrtkom provodila edukacije stanovništva s tematikom odvojenog prikupljanja otpada i predaji otpada u mobilnom reciklažnom dvorištu.

Općina nije provodila akcije prikupljanja otpada.

3. DOKUMENTI PROSTORNOG UREĐENJA OPĆINE

Na području Općine planira se izgradnja reciklažnog dvorišta koja je prostorno-planskom dokumentacijom Općine određena kao komunalna zona:

Unutar komunalne zone (K4) u Sutomišćici (koja se nalazi više od 1.000 m od obalne linije), planiraju se sadržaji koji slijede:

(a) upravne zgrade, skladišta, radionice za održavanje vozila i ostale opreme, te drugi pomoćni sadržaji potrebni za poslovanje komunalnih poduzeća
(b) azil za životinje
(c) reciklažno dvorište
(d) reciklaža/oporaba građevinskog potpada
(e) sortirnica
(f) kompostana
(g) uređaj za pročišćavanje otpadnih voda s obradom mulja
(h) komunalna infrastruktura (parkiranje, uređaj za pročišćivanje otpadnih voda i ostala komunalna infrastruktura)"

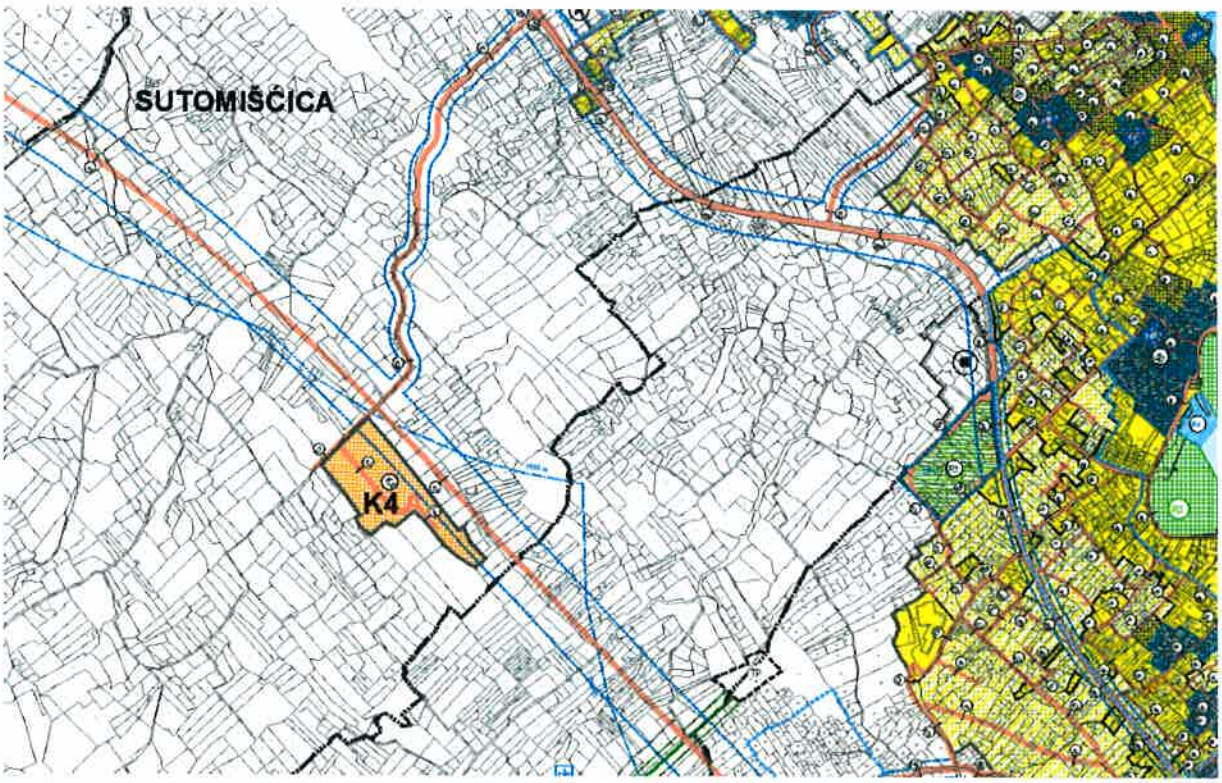

Slika 1. Izvadak iz prostorno-planske dokumentacije Općine s lokacijom K4 Sutomišćica na kojoj se planira izgradnja reciklažnog dvorišta

Osim toga, prostorno planskom-dokumentacijom Općine određeno je kako:

„Deponiranje viška građevinskog materijala (otpada) moguće je vršiti unutar građevinskih područja poslovne namjene, i to u komunalnoj zoni (K4) ispod brda Bučolić u k.o. Sutomišćica i u poslovno-servisnoj zoni (K3) u k.o. Lukoran, i drugdje, u skladu s posebnim propisima."

4. PLAN GOSPODARENJA OTPADOM OPĆINE

Plan gospodarenja otpadom grada ili općine donosi gradsko, odnosno općinsko vijeće, uz prethodnu suglasnost upravnog tijela jedinice područne (regionalne) samouprave nadležnog za poslove zaštite okoliša. Jedinica lokalne samouprave dostavlja godišnje Izvješće o provedbi Plana jedinici područne (regionalne) samouprave do 31. ožujka tekuće godine za prethodnu kalendarsku godinu i objavljuje ga u svom službenom glasilu.

Plan gospodarenja otpadom Općine Preko za razdoblje 2017.-2022. godine izrađen je sukladno Zakonu o održivom gospodarenju otpadom, usvojen je na 30. sjednici Općinskog vijeća održanoj dana 19. travnja 2017. godine, a objavljen je u Službenom glasniku Općine Preko, br. 4., godina XIX, 21. travnja 2017. godine.

Plan gospodarenja otpadom Općine za razdoblje 2017.-2022. godine sadrži uvodni dio, pregled zakonske regulative u gospodarenju otpadom (EU i RH), opće podatke o Općini, analizu i ocjenu stanja i potreba u gospodarenju otpadom na području Općine uključujući ostvarenje ciljeva, podatke o vrstama i količinama proizvedenog otpada, odvojeno sakupljenog otpada, odlaganju komunalnog i biorazgradivog otpada, pregled ciljeva u gospodarenju otpadom, podatke o postojećim i planiranim građevinama i uređajima za gospodarenje otpadom, podatke o lokacijama onečišćenih otpadom i njihovom uklanjanju, mjere potrebne za ostvarivanje ciljeva smanjivanja ili sprječavanja nastanka otpada, uključujući izobrazno-informativne aktivnosti i akcije prikupljanja otpada, opće mjere za gospodarenje otpadom, opasnim otpadom i posebnim kategorijama otpada, mjere prikupljanja miješanog i biorazgradivog komunalnog otpada, mjere odvojenog prikupljanja otpadnog papira, metala, stakla i plastike te krupnog (glomaznog) komunalnog otpada, popis projekata važnih za provedbu odredbi plana, organizacijske aspekte, izvore i visinu financijskih sredstava za provedbu mjera gospodarenja otpadom, rokove i nositelje izvršenja plana te zaključke.

Planom gospodarenja otpadom Općine za razdoblje 2017.-2022. godine definiraju se ciljevi koji se moraju dostići do 2022. godine sukladno državnom PGO RH.

Tablica 1. Ciljevi za gospodarenje otpadom koje je potrebno postići do 2022. godine na području Općine sukladno PGO RH

Redni broj	Cilj	Podcilj	Opis
1.	Unaprijediti sustav gospodarenja komunalnim otpadom	Cilj 1.1	Smanjiti ukupnu količinu proizvedenog komunalnog otpada za 5%
		Cilj 1.2	Odvojeno prikupiti 60% mase proizvedenog komunalnog otpada (prvenstveno papir, staklo, plastika, metal, biootpad i dr.)
		Cilj 1.3	Odvojeno prikupiti 40% mase proizvedenog biootpada koji je sastavni dio komunalnog otpada
		Cilj 1.4	Odložiti na odlagališta manje od 25% mase proizvedenog komunalnog otpada

2.	Unaprijediti sustav gospodarenja posebnim kategorijama otpada	Cilj 2.1	Odvojeno prikupiti 75% mase proizvedenog građevnog otpada
		Cilj 2.2	Unaprijediti sustav gospodarenja otpadnom ambalažom
		Cilj 2.3	Unaprijediti sustav gospodarenja ostalim posebnim kategorijama otpada
3.	Sanirati lokacije onečišćene otpadom		
4.	Kontinuirano provoditi izobrazno-informativne aktivnosti		
5.	Unaprijediti nadzor nad gospodarenjem otpadom		

Sukladno ZOGO-u Općina je na svom području dužna ustrojiti stavke prema tablici u nastavku.

Tablica 2. Obveze Općine temeljem Zakona o održivom gospodarenju otpadom

Redni broj	JLS je dužna osigurati:
1.	javnu uslugu prikupljanja miješanog komunalnog otpada, i biorazgradivog komunalnog otpada
2.	odvojeno prikupljanje otpadnog papira, metala, stakla, plastike i tekstila te krupnog (glomaznog) komunalnog otpada
3.	sprječavanje odbacivanja otpada na način suprotan ovom Zakonu te uklanjanje tako odbačenog otpada,
4.	provedbu PGORH
5.	donošenje i provedbu plana gospodarenja otpadom jedinice lokalne samouprave
6.	provođenje izobrazno-informativne aktivnosti na svom području
7.	mogućnost provedbe akcija prikupljanja otpada
8.	postavljanje odgovarajućeg broja spremnika za odvojeno sakupljanje otpada
9.	funkcioniranje najmanje jednog reciklažnog dvorišta (stalno i mobilno)
10.	obavještavanje kućanstva o lokaciji i izmjeni lokacije mobilnog reciklažnog dvorišta i spremnika za odvojeno sakupljanje otpada
11.	prostorno-planskom dokumentacijom odrediti građevine za gospodarenje otpadom
12.	donijeti odluku o načinu pružanja i naplate javne usluge sakupljanja otpada po kriteriju obračuna količine otpada
13.	donositi godišnja izvješća o uklanjanju odbačenog otpada i odluke o provedbi mjera za sprječavanje nepropisnog odbacivanja otpada i mjera za njegovo uklanjanje

Mjere kojima se planiraju postići ciljevi su razne: sanacija divljih odlagališta ukoliko se pojave takve lokacije, edukativno-izobrazne aktivnosti i poticanje kućnog kompostiranja, razni

općinski poticaji, poticanje zelene javne nabave, izmjena cjenika javne usluge prikupljanja miješanog komunalnog otpada, analize sastava otpada, uspostava sustava odvojenog prikupljanja biootpada, izgradnja reciklažnog dvorišta i reciklažnog dvorišta za građevni otpad, izgradnja sortirnice i kompostane, edukacija komunalnog redarstva, uređenje zona s intenzivnim turističkim opterećenjem u pogledu gospodarenja otpadom, vođenje detaljne evidencije o vrstama i količinama prikupljenog komunalnog otpada s područja Općine, čipiranje spremnika za MKO, nabava nove komunalne opreme i dr.

5. ANALIZA, OCJENA STANJA I POTREBA U GOSPODARENJU OTPADOM NA PODRUČJU OPĆINE UKLJUČUJUĆI OSTVARIVANJE CILJEVA

Osnovni podaci o Komunalnoj tvrtki:

Čistoća d.o.o. Zadar
Stjepana Radića 33, 23000 Zadar
OIB: 84923155727
MBS: 060035108
Tel: 00385 (0)23 234 - 800
Fax: 00385 (0)23 231 - 831
E-mail: info@cistoca-zadar.hr
Direktor: John Ivan Krstičević, dr.vet.med.

Čistoća d.o.o. Zadar usluge odvoza i odlaganja miješanog komunalnog otpada obavlja na području grada Zadra te 18 okolnih gradova i općina. Svojim komunalnim uslugama tvrtka opslužuje čitavo područje Općine, odnosno 3.186 kućanstva, 168 pravnih osoba i obrta s područja Općine.

Komunalna tvrtka posjeduje dozvolu za gospodarenjem otpadom te je upisana u Očevidnik reciklažnih dvorišta pod brojem upisa REC-11. Komunalna tvrtka zapošljava 381 djelatnika te u sklopu svog voznog parka posjeduje 157 vozila različite namjene.

Prikupljanje miješanog komunalnog otpada se u 2021. godini odvijalo prema unaprijed utvrđenom kalendaru odvoza:

Zona 1: Preko, Poljana, Sutomišćica

- ponedjeljak i četvrtak (2. siječnja – 14.lipnja; 16.rujna - 31.prosinca)
- ponedjeljak, srijeda, petak (15.lipnja - 15. rujna)

Zona 2: M. Lukoran, V. Lukoran, Ugljan

- utorak i petak (2.siječnja – 14.lipnja; 16.rujna - 31.prosinca)
- utorak, četvrtak, subota (13. lipnja do 18. rujna)

Mjesni odbor Sestrunj

- ponedjeljak (2.siječnja – 14.lipnja; 16.rujna - 31.prosinca)
- ponedjeljak, četvrtak (13. lipnja do 18. rujna)

Mjesni odbor Ošljak

- srijeda (2.siječnja – 14.lipnja; 16.rujna - 31.prosinca)
- srijeda, subota (13. lipnja do 18. rujna)

Mjesni odbor Rivanj

- četvrtak (2.siječnja – 14.lipnja; 16.rujna - 31.prosinca)
- utorak, petak (13. lipnja do 18. rujna)

Spremnici za prikupljanje MKO na području Općine dani su u nastavku:

	Individualni spremnici		
	120 lit.	240 lit.	1100 lit.
čipirano	2083	318	39
nečipirano	650	61	0
ukupno	2733	379	39

	Poslovni od individualnih		
	120 lit.	240 lit.	1100 lit.
čipirano	68	134	39
nečipirano	19	24	0
ukupno	87	158	39

	Zajednički spremnici		
	120 lit.	240 lit.	1100 lit.
čipirano	12	42	0
nečipirano	2	3	0
ukupno	14	45	0

	Komposteri		
	350 lit.	350 lit. općinski	
čipirano			
nečipirano	88	1159	
ukupno	88	1159	1247

	Reciklabilni individualni	
	120 lit.	240 lit.
čipirano		
nečipirano	0	2659
ukupno	0	2659

	Reciklabilni zajednički	
	120 lit.	240 lit.
čipirano		
nečipirano	0	18
ukupno	0	18

Na području Općine u 2021. godini nije izgrađeno reciklažno dvorište i reciklažno dvorište za građevni otpad zbog neriješenih imovinsko-pravnih odnosa. Stanovnicima Općine je na raspolaganju mobilno reciklažno dvorište za predaju onih kategorija komunalnog otpada namijenjenih predaji u reciklažnom dvorištu. Termini postavljanja mobilnog reciklažnog dvorišta na području Općine u 2021. godini su bili:

- 28.06.- 03.07.2021.
- 20.- 25.12.2021.

Otpadni papir i plastika koji nisu u sustavu povratne naknade odvojeno se prikupljaju na području Općine putem plavih i žutih vrećica. Vrećice se mogu bez naknade preuzeti u bivšim prostorijama Jadrolinije na trajektnom pristaništu u Preku. Prikupljanje papira i plastike putem vrećica vrši se svaku drugu srijedu u jutarnjim satima, a vrećice se odlažu na mjestu prikupljanja miješanog komunalnog otpada. Vrećice moraju biti iznesene u razdoblju od 06:00 do 13:00 sati kako bi mogle biti pravovremeno odvezene.

Na prostoru Općine postavljen je jedan zeleni otok sa spremnicima za odlaganje stakla, papira, pet ambalaže, metalne ambalaže, odjeće i obuće.

U svrhu zbrinjavanja otpada s područja Zadarske županije (u čijem sastavu se nalazi i Općina) i dijelu Ličko-senjske županije u tijeku je priprema za izgradnju Centra za gospodarenje otpadom – u daljnjem tekstu CGO, Biljane Donje.

6. PODACI O VRSTAMA I KOLIČINAMA PROIZVEDENOG OTPADA, ODVOJENO SAKUPLJENOG OTPADA, ODLAGANJU KOMUNALNOG I BIORAZGRADIVOG OTPADA TE OSTVARIVANJU CILJEVA NA PODRUČJU OPĆINE

Način prikupljanja miješanog komunalnog otpada i ostalih odvojeno prikupljenih kategorija otpada opisani su u prethodnom poglavlju.

Na području Općine je u 2021. godini prikupljeno **1.887,82 t** komunalnog otpada. Od te ukupne količine komunalnog otpada, miješanog komunalnog otpada prikupljeno je 1.866,35 t ili 98,86%. Tablicom u nastavku prikazane su vrste i količine komunalnog otpada prikupljene u 2021. godini s područja Općine.

Tablica 3. Količine i vrste prikupljenog komunalnog otpada s područja Općine u 2021. godini (izvor: Komunalna tvrtka)

Tvrtka ili naziv	Područje sa kojeg je otpad skupljen	Broj stanovnika obuhvaćen skupljanjem	Ključni broj otpada	Naziv otpada	Ukupno sakupljeno (preuzeto u tekućoj godini) (tona)
Čistoća d.o.o. Zadar	Općina Preko	3.577	20 03 01	Miješani komunalni otpad	1.866,35
			15 01 02	Ambalaža od plastike	16,43
			20 01 01	Papir i karton	5,04

Iz gornje tablice je vidljivo kako se najveći dio komunalnog otpada koji je odvojeno prikupljen od miješanog komunalnog otpada odnosi na ambalažu od plastike. Sav otpad iz gornje tablice prikupila je Komunalna tvrtka Čistoća d.o.o., a broj stanovnika koji je obuhvaćen sakupljanjem iznosi 3.577 stanovnika.

Na području Općine se ne nalazi odlagalište otpada.

Ciljevi određeni Planom gospodarenja otpadom Općine za razdoblje 2017.-2022. godine i trenutno stanje u 2021. godini prikazani su u nastavku.

Cilj 1.1: Smanjiti ukupnu količinu proizvedenog komunalnog otpada za 5% u odnosu na 2015. godinu

Općina je u 2021. godini proizvela količinu komunalnog otpada (1.887,82 t) koja je iznad ciljne količine za 2021. godinu (1.719,78 t). Prema tim podacima Općina bi trebala u budućem razdoblju poraditi na ispunjenju mjera smanjenja proizvodnje komunalnog otpada.

Cilj 1.2: Odvojeno prikupiti 60% mase proizvedenog komunalnog otpada (prvenstveno papir, staklo, plastika, metal, biootpad i dr.)

Općina je u 2021. godini odvojeno od miješanog komunalnog otpada prikupila oko 1% (21,47 t) komunalnog otpada i to većinom plastične ambalaže. Ciljna vrijednost odvojeno prikupljenog otpada za 2021. godinu iznosi oko 50% što je daleko od stvarnih postotaka

odvojeno prikupljenog otpada. Bitno je napomenuti kako Općina u budućem razdoblju mora značajno povisiti količine odvojeno prikupljene otpadne plastike, stakla, tekstila, papira i kartona kako bi se dostigli planirani ciljevi u gospodarenju otpadom.

Cilj 1.3: Odvojeno prikupiti 40% mase proizvedenog biootpada koji je sastavni dio komunalnog otpada

Općina u 2021. godini nije odvojeno prikupljala biootpad. Nabavljeni su i podijeljeni kućni komposteri.

Cilj 1.4: Odložiti na odlagališta manje od 25% mase proizvedenog komunalnog otpada

Općina je u 2021. godini odložila 1.866,35 t miješanog komunalnog otpada. Ciljna vrijednost od 25% količina odloženog otpada u odnosu na 2015. godinu iznosi 449,19 t. Općina će morati uložiti dodatne napore za provedbu mjera kojima će se dostići planirana ciljna vrijednost.

Cilj 2.1: Odvojeno prikupiti 75% mase proizvedenog građevnog otpada

U Općini se u 2021. godini nije odvojeno prikupljao građevni otpad.

Cilj 2.2: Unaprijediti sustav gospodarenja otpadnom ambalažom

Na prostoru Općine postavljen je zeleni otok za odvojeno prikupljanje otpadne ambalaže te je stanovnicima omogućena odvojena predaja otpadne ambalaže od papira i plastike putem vrećica na kućnom pragu. Također, stanovnici Općine mogu predavati otpadnu ambalažu u mobilnom reciklažnom dvorištu. Ovakav način odvojenog prikupljanja otpadne ambalaže je zadovoljavajući, no količine odvojeno prikupljene ambalaže su minimalne. Općina će u budućem razdoblju morati pokrenuti izgradnju reciklažnog dvorišta.

Cilj 2.3: Unaprijediti sustav gospodarenja ostalim posebnim kategorijama otpada

Za unaprjeđenje sustava gospodarenja ostalim posebnim kategorijama otpada potrebno je na području Općine izgraditi reciklažno dvorište.

Cilj 3: Sanirati lokacije onečišćene otpadom

U 2020. godini uspostavljen je sustav za zaprimanje obavijesti o nepropisno odbačenom otpadu putem kojeg je Općina u 2021. g. imala dvije evidentirane lokacije koje su onečišćene nepropisno odbačenim otpadom u okoliš te su sve lokacije sanirane vlastitim sredstvima Općine.

Cilj 4: Kontinuirano provoditi izobrazno-informativne aktivnosti

Općina u 2021. godini nije provodila izobrazno-informativne aktivnosti vezane uz gospodarenje otpadom zbog pandemije Covid-19. Općina će u suradnji s komunalnom tvrtkom u budućem razdoblju provoditi izobrazno-informativne aktivnosti.

Cilj 5: Unaprijediti nadzor nad gospodarenjem otpadom

Podaci o količinama odvojeno prikupljenog otpada s područja Općine evidentirane su od strane Komunalne tvrtke. Općina je vršila nadzor terena s ciljem uočavanja nepropisno odbačenog otpada.

7. PODACI O POSTOJEĆIM I PLANIRANIM GRAĐEVINAMA I UREĐAJIMA ZA GOSPODARENJE OTPADOM TE STATUS SANACIJE NEUSKLAĐENIH ODLAGALIŠTA I LOKACIJA ONEČIŠĆENIH OTPADOM,

Na području Općine se ne nalazi odlagalište otpada.

Općina planira izgradnju reciklažnog dvorišta i reciklažnog dvorišta za građevni otpad (kako je opisano u prethodnim poglavljima), ali navedene građevine još nisu izgrađene zbog neriješenih imovinsko-pravnih odnosa. Stanovnicima Općine je na raspolaganju mobilno reciklažno dvorište za predaju onih kategorija komunalnog otpada namijenjenih predaji u reciklažnom dvorištu.

U 2020. godini uspostavljen je sustav za zaprimanje obavijesti o nepropisno odbačenom otpadu putem kojeg je Općina u 2021. g. imala dvije evidentirane lokacije koje su onečišćene nepropisno odbačenim otpadom u okoliš te su sve lokacije sanirane vlastitim sredstvima Općine.

8. PODACI O LOKACIJAMA ODBAČENOG OTPADA I NJIHOVOM UKLANJANJU

U 2020. godini uspostavljen je sustav za zaprimanje obavijesti o nepropisno odbačenom otpadu putem kojeg je Općina u 2021. g. imala dvije evidentirane lokacije koje su onečišćene nepropisno odbačenim otpadom u okoliš te su sve lokacije sanirane vlastitim sredstvima Općine.

9. MJERE POTREBNE ZA OSTVARENJE CILJEVA SMANJIVANJA ILI SPRJEČAVANJA NASTANKA OTPADA, UKLJUČUJUĆI IZOBRAZNO-INFORMATIVNE AKTIVNOSTI I AKCIJE PRIKUPLJANJA OTPADA

Mjere potrebne za ostvarenje ciljeva smanjivanja ili sprječavanja nastanka otpada, uključujući izobrazno-informativne aktivnosti i akcije prikupljanja otpada propisane su Planom gospodarenja otpadom Općine: poticanje kućnog kompostiranja, promoviranje zelene javne nabave za ustanove i tijela javne vlasti, općinski poticaji za smanjenje nastanka otpada, edukacija stanovništva, izmjena cjenika javne usluge prikupljanja MKO i BKO, uspostava sustava doniranja hrane i provedba Plana sprječavanja nastanka otpada.

Općina Preko je u 2018. godini izmijenila cjenik javne usluge prikupljanja miješanog komunalnog otpada i biorazgradivog komunalnog otpada. U 2021. godini Općina je završila podjelu kompostera za kućanstva.

Ostale mjere nisu se provodile.

10.OPĆE MJERE ZA GOSPODARENJE OTPADOM, OPASNIM OTPADOM I POSEBNIM KATEGORIJAMA OTPADA

Opće mjere za gospodarenje otpadom, opasnim otpadom i posebnim kategorijama otpada propisane su Planom gospodarenja otpadom Općine: redovita godišnja analiza miješanog komunalnog otpada i predaja otpada na Centar za gospodarenje otpadom, izgradnja reciklažnog dvorišta i reciklažnog dvorišta za građevni otpad, edukacija građanstva o predaji posebnih kategorija otpada i problematičnog otpada u (mobilnom) reciklažnom dvorištu, edukacija komunalnog redarstva za unaprjeđenje nadzora nad gospodarenjem otpadom na području Općine.

Općina je u 2021. godini pružala svojim stanovnicima uslugu mobilnog reciklažnog dvorišta putem Komunalne tvrtke.

11.MJERE PRIKUPLJANJA MIJEŠANOG KOMUNALNOG OTPADA I BIORAZGRADIVOG KOMUNALNOG OTPADA, TE MJERE ODVOJENOG PRIKUPLJANJA OTPADNOG PAPIRA, METALA, STAKLA I PLASTIKE TE KRUPNOG (GLOMAZNOG) KOMUNALNOG OTPADA

Mjere prikupljanja miješanog komunalnog otpada i biorazgradivog komunalnog otpada, te mjere odvojenog prikupljanja otpadnog papira, metala, stakla i plastike te krupnog (glomaznog) komunalnog otpada propisane su Planom gospodarenja otpadom Općine: nabava komunalne opreme za odvojeno prikupljanje papira, kartona, metala, plastike, stakla, biootpada i miješanog komunalnog otpada, edukacija stanovništva, analiza otpada, izgradnja reciklažnog dvorišta, korištenje mobilnog reciklažnog dvorišta, izrada novog cjenika javne usluge prikupljanja miješanog i biorazgradivog komunalnog otpada sukladno Uredbi o gospodarenju komunalnim otpadom, uspostava učinkovite službe komunalnog redarstva, vođenje detaljne evidencije o vrstama i količinama odvojeno prikupljenog komunalnog otpada, provođenje akcija prikupljanja otpada.

Na području Općine odvojeno se u 2021. godini odvijalo prikupljanje miješanog komunalnog otpada, papira i kartona, plastike, metala i krupnog (glomaznog) otpada.

Također, putem Komunalne tvrtke pružala se usluga mobilnog reciklažnog dvorišta.

Komunalna tvrtka je vodila detaljnu evidenciju o vrstama i količinama odvojeno prikupljenog komunalnog otpada (ONTO i ONTOP očevidnici) te je uredno izrađena prijava u Registar onečišćavanja okoliša.

Općina Preko je u 2018. godini pokrenula postupak nabave spremnika za odvojeno prikupljanje komunalnog otpada u suradnji s Fondom za zaštitu okoliša i energetsku učinkovitost i Ministarstvom zaštite okoliša i energetike. U 2019. godini od strane Fonda pokrenut je postupak javne nabave spremnika za odvojeno prikupljanje otpada za sve JLS na području RH, u što je uključena i Općina Preko. U 2020. godini završen je postupak javne

nabave. U 2021. godini spremnici su dostavljeni u privremeno skladište u Općini Preko te je započela njihova podjela krajnjim korisnicima.

Općina Preko je u 2018. godini donijela Odluku o načinu pružanja javne usluge prikupljanja miješanog komunalnog otpada i biorazgradivog komunalnog otpada na području Općine Preko i Odluku o izmjenama i dopunama Odluke o načinu pružanja javne usluge prikupljanja miješanog komunalnog otpada i biorazgradivog komunalnog otpada na području Općine Preko.

Općina Preko je u 2018. godini je izmijenila cjenik javne usluge prikupljanja miješanog komunalnog otpada i biorazgradivog komunalnog otpada.

Općina Preko je u 2020. godini nabavila kompostere za kućanstva, započela njihovu podjelu koju je završila u 2021. godini.

Ostale mjere se u 2021. godini nisu provodile.

12.POPIS PROJEKATA VAŽNIH ZA PROVEDBU ODREDBI PLANA, ORGANIZACIJSKI ASPEKTI, IZVORI I VISINA FINANCIJSKIH SREDSTAVA ZA PROVEDBU MJERA GOSPODARENJA OTPADOM

Popis važnih projekata za provedbu Plana gospodarenja otpadom Općine za razdoblje 2017.-2022. godine dan je u nastavku.

Tablica 4. Popis projekata važnih za provedbu Plana prema PGORH

Br.	Popis projekata važnih za provedbu Plana - RH	Popis projekata važnih za provedbu Plana - Općina
1.	Provedba izobrazno-informativnih aktivnosti	Provedba izobrazno-informativnih aktivnosti
2.	Unaprjeđenje informacijskog sustava gospodarenja otpadom	-
3.	Nabava i distribucija kućnih kompostera	Nabava i distribucija kućnih kompostera
4.	Nabava opreme, vozila i plovila za odvojeno prikupljanje biootpada, papira/kartona, stakla, metala i plastike	Nabava opreme, vozila i plovila za odvojeno prikupljanje biootpada, papira/kartona, stakla, metala i plastike
5.	Izgradnja postrojenja za sortiranje odvojeno prikupljenog papira/kartona, metala, stakla, plastike i drva (sortirnica)	Izgradnja manje sortirnice
6.	Izgradnja postrojenja za biološku obradu odvojeno prikupljenog biootpada	Izgradnja manje kompostane
7.	Izgradnja reciklažnih dvorišta	Izgradnja reciklažnog dvorišta (funkcioniranje mobilnog reciklažnog dvorišta)
8.	Izgradnja odlagališnih ploha za odlaganje otpada koji sadrži azbest	-

9.	Izgradnja reciklažnih dvorišta za građevni otpad	Izgradnja reciklažnog dvorišta za građevni otpad
10.	Sanacija odlagališta neopasnog otpada	-

Na području Općine trenutno ne postoji reciklažno dvorište, ali se pruža usluga mobilnog reciklažnog dvorišta.

Općina Preko je u 2018. godini pokrenula postupak nabave spremnika za odvojeno prikupljanje komunalnog otpada u suradnji s Fondom za zaštitu okoliša i energetsku učinkovitost i Ministarstvom zaštite okoliša i energetike. U 2019. godini od strane Fonda pokrenut je postupak javne nabave spremnika za odvojeno prikupljanje otpada za sve JLS na području RH, u što je uključena i Općina Preko. U 2020. godini završen je postupak javne nabave. U 2021. godini spremnici su dostavljeni u privremeno skladište u Općini Preko te je započela njihova podjela krajnjim korisnicima.

Općina Preko je u 2020. godini nabavila kompostere za kućanstva, započela njihovu podjelu koju je završila u 2021. godini.

Ostale mjere nisu se provodile.

Sredstva za provedbu općinskog Plana potrebno je osigurati iz:

- vlastitih sredstava Općine i sredstava komunalne tvrtke,
- Fonda za zaštitu okoliša i energetsku učinkovitost,
- strukturnih i investicijskih fondova Europske unije namijenjenih zaštiti okoliša - Operativni program konkurentnost i kohezija 2014.-2020., prioritetna os 6 -Očuvanje i zaštita okoliša i promocija resursne učinkovitosti (6i – Ulaganje u sektor otpada kako bi se ispunili zahtjevi pravne stečevine Unije u području okoliša i zadovoljile potrebe koje su utvrdile države članice za ulaganjem koje nadilazi te zahtjeve, 6i1 – Smanjena količina otpada koji se odlaže na odlagališta),
- iz drugih izvora.

Okvirni troškovi izgradnje sustava gospodarenja komunalnim otpadom planirani Planom gospodarenja otpadom Općine za razdoblje 2017.-2022 godine prikazani su tablicom u nastavku.

Tablica 5. Okvirni troškovi izgradnje sustava gospodarenja komunalnim otpadom

Vrsta troška	Okvirna ukupna cijena troška	Vrijeme troška
Nabava kompostera	oko 150.000,00 kn	2017., 2018., 2019. god.
Nabava spremnika / vrećica za odvojeno prikupljanje otpada	oko 800.000,00 kn	Kontinuirano (značajnija ulaganja u početnim godinama)
Uređenje prostora z odvojeno prikupljanje otpad (betoniranje podloge, ograda, ulaz pod ključem…) na eko otocima	oko 15.000,00 kn po lokaciji	2018.,2019. god.

Nabava novih vozila za prikupljanje i prijevoz komunalnog otpada	oko 1.000.000,00 kn	2019. god.
Nabava podzemnih spremnika za otpad (nabava, ugradnja, smećomat)	oko 30.000,00 kn po spremniku	2020., 2021. god.
Nadogradnja vozila (kran) za prikupljanje otpada iz (polu)podzemnih spremnika	oko 200.000,00 kn	2021.
Nabava malih spremnika (kantica) za predaju otpadnog ulja u reciklažnom dvorištu	oko 60.000,00 kn	2018., 2019. god.
Nabava bio-filtarskih poklopaca za spremnike u kojima se nalazi biorazgradivi otpad	oko 250.000,00 kn	2018., 2019., 2020. god.
Čipiranje spremnika za miješani komunalni otpad (ugradnja čipova, uređaji za očitavanje čipova, programska podrška)	oko 200.000,00 kn	2018., 2019., 2020. god
Izgradnja reciklažnog dvorišta (dokumentacija, izgradnja, opremanje)	oko 1.500.000,00 kn	2018., 2019., 2020., 2021. god.
Nabava mobilnog reciklažnog dvorišta	oko 100.000,00 kn	2018. god.
Izgradnja reciklažnog dvorišta za građevinski otpad	oko 5.000.000,00 kn	2021.
Izgradnja sortirnice otpada	oko 4.000.000,00 kn	2021.
Izgradnja kompostane	oko 10.000.000,00 kn	2021.
Nabava sjeckalice za granje i vrtni otpad	oko 150.000,00 kn	2020. god
Edukacija	Oko 10.000,00 kn/godišnje (više u početnim godinama kada je potrebna intenzivna edukacija)	Kontinuirano
Akcije prikupljanja otpada	Oko 10.000,00 kn/godišnje	Kontinuirano

Općina Preko je u 2018. godini pokrenula postupak nabave spremnika za odvojeno prikupljanje komunalnog otpada u suradnji s Fondom za zaštitu okoliša i energetsku učinkovitost i Ministarstvom zaštite okoliša i energetike. U 2019. godini od strane Fonda

pokrenut je postupak javne nabave spremnika za odvojeno prikupljanje otpada za sve JLS na području RH, u što je uključena i Općina Preko. U 2020. godini završen je postupak javne nabave. U 2021. godini spremnici su dostavljeni u privremeno skladište u Općini Preko te je započela njihova podjela krajnjim korisnicima.

Općina Preko je u 2020. godini nabavila kompostere za kućanstva, započela njihovu podjelu koju je završila u 2021. godini.

Ostali projekti nisu se provodili.

13.ROKOVI I NOSITELJI IZVRŠENJA PLANA

Rokovi i nositelji izvršenja gospodarenja otpadom Općine za razdoblje 2017.-2022. godine prikazani su u nastavku.

Tablica 6. Mjere, nositelji i rokovi izvršenja mjera danim Planom

Mjera	Nositelji	Godina					
		2017.	2018.	2019.	2020.	2021.	2022.
Smanjenje ukupne količina proizvedenog komunalnog otpada	JLS/Komunalna tvrtka	+	+	+	+	+	+
Uspostava pružanja javne usluge prikupljanja MKO i/ili usluge odvojenog prikupljanja otpada od strane vlastite komunalne tvrtke Obala i parkovi d.o.o.	JLS/Komunalna tvrtka	-	+	+	-	-	-
Nabava opreme i vozila za odvojeno prikupljanje otpada	JLS/Komunalna tvrtka	+	+	+	+	+	+
Uspostava odvojenog prikupljanja otpada sistemom „od vrata do vrata“	JLS/Komunalna tvrtka	-	-	-	-	-	+
Označavanje spremnika za MKO (čipiranje)	JLS/Komunalna tvrtka	-	-	-	-	+	+
Uspostava odvojenog gospodarenja biootpadom na područja Općine	JLS/Komunalna tvrtka	-	+	+	+	+	+
Izgradnja reciklažnog dvorišta	JLS	-	-	-	-	+	+

Omogućiti građanima korištenje mobilnog reciklažnog dvorišta	JLS/Komunalna tvrtka	-	+	+	+	+	+
Izgradnja sortirnice	JLS/Komunalna tvrtka	-	-	-	-	+	+
Izgradnja kompostane	JLS/Komunalna tvrtka	-	-	-	-	+	+
Nabava sjeckalice za granje i vrtni otpad	JLS/Komunalna tvrtka	-	-	-	-	+	+
Uređenje zona za odvojeno prikupljanje otpada u morskim lukama i turistički intenzivno posjećenim područjima	JLS	+	+	+	+	+	+
Izmjene cjenika javne usluge prikupljanja miješanog komunalnog otpada (nakon stupanja na snagu Uredbe o komunalnom otpadu)	JLS/Komunalna tvrtka	+	-	-	-	-	-
Izmjena Odluke o komunalnom redu	JLS	+	-	-	-	-	-
Nadgledanje prostora Općine s ciljem uočavanja nepropisno odbačenog otpada u okoliš	JLS	+	+	+	+	+	+
Uspostava kvalitetne službe komunalnog redarstva	JLS	+	+	-	-	-	-
Edukacija stanovništva	JLS/Komunalna tvrtka	+	+	+	+	+	+
Općinski poticaji za dostizanje ciljeva u gospodarenju otpadom	Općina	+	+	+	+	+	+
Provođene zelene javne nabave	Općina, tijela javne vlasti, ustanove	+	+	+	+	+	+
Analize sastava MKO koji potječe s prostora Općine	Komunalna tvrtka	+	+	+	+	+	+
Evidencija količina i vrsta otpada sakupljenog s prostora Općine	Komunalna tvrtka	+	+	+	+	+	+

U 2021. godini Općina:

- ima na snazi Odluku o uspostavi sustava za zaprimanje obavijesti o nepropisno odbačenom otpadu i evidentiranju lokacija odbačenog otpada.
- uspostavljen je sustav za zaprimanje obavijesti o nepropisno odbačenom otpadu
- ima na snazi Odluku o načinu pružanja javne usluge prikupljanja miješanog komunalnog otpada i biorazgradivog komunalnog otpada na području Općine Preko i Odluku o izmjenama i dopunama Odluke o načinu pružanja javne usluge prikupljanja miješanog komunalnog otpada i biorazgradivog komunalnog otpada na području Općine Preko
- ima izmijenjen cjenik javne usluge prikupljanja miješanog komunalnog otpada i biorazgradivog komunalnog otpada
- ima uspostavljeno odvojeno prikupljanje komunalnog otpada
- ima postavljen jedan zeleni otok sa spremnicima za odlaganje stakla, papira, pet ambalaže, metalne ambalaže, odjeće i obuće.
- vrši odvojeno prikupljanje otpadnog papira i plastike, koji nisu u sustavu povratne naknade, putem plavih i žutih vrećica
- pruža uslugu mobilnog reciklažnog dvorišta
- ima omogućen besplatan odvoz glomaznog otpada jednom godišnje do 2 m3
- je nabavila i počela distribuirati spremnike za odvojeno prikupljanje komunalnog otpada u suradnji s Fondom za zaštitu okoliša i energetsku učinkovitost i Ministarstvom zaštite okoliša i energetike
- je završila distribuciju kućnih kompostera
- nije smanjila ukupne količina proizvedenog komunalnog otpada
- nije uredila zone za odvojeno prikupljanje otpada u morskim lukama i turistički intenzivno posjećenim područjima
- ima uspostavljenu kvalitetnu službu komunalnog redarstva
- je nadgledala prostor Općine s ciljem uočavanja nepropisno odbačenog otpada u okoliš
- nije provodila zelenu javnu nabavu
- nije izradila analizu sastava MKO koji potječe s prostora Općine
- je evidentirala količine i vrste otpada sakupljenog s prostora Općine (podaci Komunalne tvrtke)

14.ZAKLJUČAK

Sustav gospodarenja otpadom u Republici Hrvatskoj, pa tako i u Općini u smislu postizanja zadanih ciljeva je zahtjevan, dok je komunalna infrastruktura za gospodarenje otpadom nedostatna. U narednom će razdoblju biti potrebna ulaganja u infrastrukturu, ali i u komunalnu opremu, što će za krajnje korisnike javnih usluga prikupljanja komunalnog otpada značiti znatno povećanje cijena za navedene usluge. Ovisno o svojoj specifičnosti, Općina mora razvijati sustav koji će financijski i okolišno u konačnici biti najoptimalniji. Sustav gospodarenja otpadom je potrebno razvijati u komunikaciji sa javnošću jer je njihova uloga kao korisnika javne usluge značajna.

Općina je u 2021. godini sukladno mogućnostima provodila mjere za dostizanje ciljeva u gospodarenju otpadom propisanih Planom gospodarenja otpadom Općine Preko za razdoblje do 2022. godine. U budućem razdoblju potrebno je provoditi planirane mjere i uložiti dodatne napore kako bi se dostigli svi zacrtani ciljevi. U prvom redu se to odnosi na izgradnju reciklažnog dvorišta, provođenju intenzivnije edukacije, poticanju kompostiranja i provođene ostalih poticaja, uređenje zona za odvojeno prikupljanje otpada u morskim lukama i turistički intenzivno posjećenim područjima i ostale mjere.

KLASA: 363-01/22-01/24
URBROJ: 2198/13-02/1-22-1
Preko, 28. siječnja 2022. godine

Općinski načelnik
Jure Brižić

REPUBLIKA HRVATSKA OPĆINA PREKO OPĆINSKI NAČELNIK ZADARSKA ŽUPANIJA

Općina Privlaka

Jedinstveni upravni odjel Općine Privlaka

Ivana Pavla II 46.

23 233 Privlaka

IZVJEŠĆE

o provedbi Plana gospodarenja otpadom

Općine Privlaka

za 2021. godinu



ožujak 2022.

Sadržaj:

1. **UVOD** 3

2. **OBVEZE JEDINICE LOKALNE SAMOUPRAVE** 5

3. **DOKUMENTI PROSTORNOG UREĐENJA OPĆINE PRIVLAKA** 6

4. **PLAN GOSPODARENJA OTPADOM OPĆINE PRIVLAKA** 7

5. **ANALIZA, OCJENA STANJA I POTREBA U GOSPODARENJU OTPADOM NA PODRUČJU OPĆINE PRIVLAKA, UKLJUČUJUĆI OSTVARIVANJE CILJEVA** 9

6. **PODACI O VRSTAMA I KOLIČINAMA PROIZVEDENOG OTPADA, ODVOJENO SAKUPLJENOG OTPADA, ODLAGANJU KOMUNALNOG I BIORAZGRADIVOG OTPADA TE OSTVARIVANJU CILJEVA NA PODRUČJU OPĆINE PRIVLAKA** 10

7. **PODACI O POSTOJEĆIM I PLANIRANIM GRAĐEVINAMA I UREĐAJIMA ZA GOSPODARENJE OTPADOM TE STATUS SANACIJE NEUSKLAĐENIH ODLAGALIŠTA I LOKACIJA ONEČIŠĆENIH OTPADOM,** 12

8. **PODACI O LOKACIJAMA ODBAČENOG OTPADA I NJIHOVOM UKLANJANJU** 13

9. **MJERE POTREBNE ZA OSTVARENJE CILJEVA SMANJIVANJA ILI SPRJEČAVANJA NASTANKA OTPADA, UKLJUČUJUĆI IZOBRAZNO-INFORMATIVNE AKTIVNOSTI I AKCIJE PRIKUPLJANJA OTPADA** 14

10. **OPĆE MJERE ZA GOSPODARENJE OTPADOM, OPASNIM OTPADOM I POSEBNIM KATEGORIJAMA OTPADA,** 15

11. **MJERE PRIKUPLJANJA MIJEŠANOG KOMUNALNOG OTPADA I BIORAZGRADIVOG KOMUNALNOG OTPADA, TE MJERE ODVOJENOG PRIKUPLJANJA OTPADNOG PAPIRA, METALA, STAKLA I PLASTIKE TE KRUPNOG (GLOMAZNOG) KOMUNALNOG OTPADA,** 16

12. **POPIS PROJEKATA VAŽNIH ZA PROVEDBU ODREDBI PLANA, ORGANIZACIJSKI ASPEKTI, IZVORI I VISINA FINANCIJSKIH SREDSTAVA ZA PROVEDBU MJERA GOSPODARENJA OTPADOM,** 17

13. **ROKOVI I NOSITELJI IZVRŠENJA PLANA** 18

14. **ZAKLJUČAK** 19

1. UVOD

Općina Privlaka administrativno je smještena u Sjevernoj Dalmaciji, točnije Zadarskoj županiji. Obuhvaća sjeverozapadni dio Ravnih kotar na ravnom poluotoku koji sa sjeveroistočne strane zatvara Ninski zaljev, dok s jugozapadne Zadarski kanal. Općina je od središta Zadarske županije, Grada Zadra udaljena 18 km, a od povijesnog i najstarijeg hrvatskog grada Nina 5,5 km.

Obala Općine Privlaka izrazito je razvedena i njena dužina iznosi 14,65 km. Cijeli prostor je izrazito uravnjen i maritimno eksponiran, okružen Zadarskim kanalom s jugozapada, te Privlačkim gazom, Ninskim i Ljubačkim zaljevom sa sjeverozapada. Na Poljodjelsko zemljište otpada oko 50% ukupne površine, što je značajno više nego u drugim dijelovima Zadarske županije.

Područje Općine prostire se na površini od 11,11 km2 odnosno na 0,3% ukupne površine Zadarske županije koja iznosi 3.646,57 km2. Prema popisu stanovništva iz 2001. godine zabilježeno je 2.199 stanovnika, tj. prema popisu stanovništva iz 2011. godine zabilježeno je 2.253 stanovnika. Prema navedenim podacima prisutan je pozitivan prirast stanovništva od 3%.

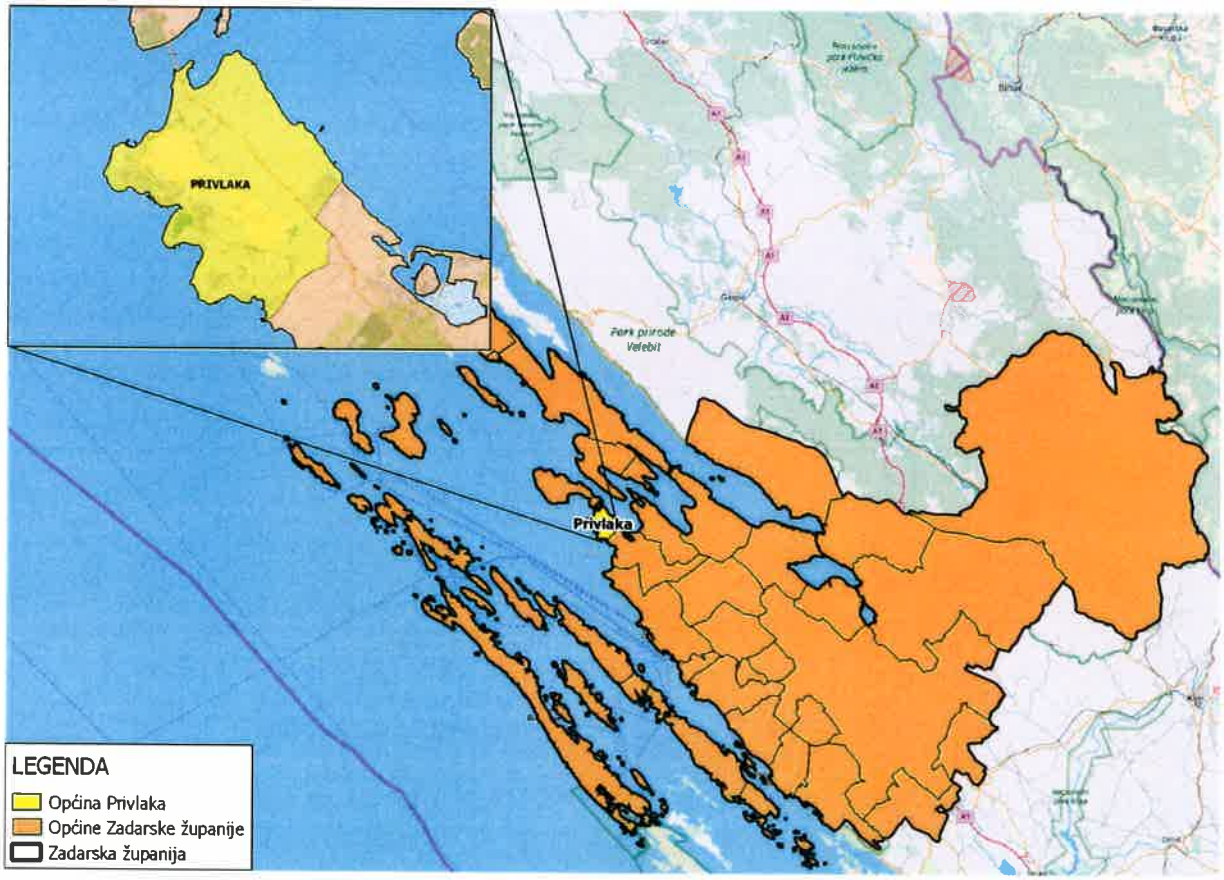

Slika 1: Položaj Općine Privlaka u Zadarskoj županiji

Općina Privlaka obuhvaća naselje Privlaka i dva turistička naselja, Sabunike i Škrapavac. Na području Općine prevladavaju obiteljske kuće s apartmanima i okućnicama.

Područja Sabunike i Škripavac sastavni su dio Općine u kojima prevladavaju kuće za odmor. Smještena su izravno uz more, a sastavljena su od bungalova i vola sa sobama i apartmanima.

Ukupan broj privatnih kućanstava u Općini prema popisu 2011. godine iznosi 823. Što se tiče stambenih jedinica ukupno ih je 3.218 na području Općine, od čega su za stalno stanovanje namijenjene tek 1.397. Moguće je zaključiti da je približno 1/3 stambenih jedinica namijenjena stanovanju a 2/3 svih stambenih jedinica namijenjeno za gospodarsku djelatnost ili kao turističko-rekreacijski stanovi (vikend stanovi).

Privlaka je naselje na jugoistočnoj obali Privlačkog zatona nasuprot otoku Viru, 7 km sjeverozapadno od Nina. Gospodarska je osnova poljodjelstvo, vinogradarstvo, stočarstvo i turizam. Naselje je povezano državnom cestom D 306 sa glavnim županijskim središtem Gradom Zadrom te Gradom Ninom i otokom Virom. Privlaka kao turističko mjesto posebno se oslanja na sve prirodne potencijale koji je okružuju, a to su more, ljekovita blata i bilje te blizina Velebita koji omogućava dodatne turističke animacije i aktivnosti.

Na području Općine Privlaka prikupljanje, odvoz i zbrinjavanje komunalnog otpada koji nastaje u kućanstvima i gospodarstvu obavlja trgovačko društvo Čistoća d.o.o. iz Zadra. Čistoća d.o.o. trgovačko je društvo čija je djelatnost održavanje čistoće, odlaganje komunalnog otpada, trgovina na veliko ostacima i otpadom, tehničko ispitivanje i analiza, postupanje s opasnim otpadom, sakupljanje otpada za potrebe drugih, prijevoz opasnog i neopasnog otpada za potrebe drugih, posredovanje u organiziranju oporabe ili zbrinjavanja otpada u ime drugih, sakupljanje, oporaba ili zbrinjavanje odnosno djelatnost gospodarenja posebnim kategorijama otpada, skladištenje opasnog i neopasnog otpada, stručni poslovi zaštite okoliša te čišćenje snijega i leda s javno prometnih površina, uključujući i posipanje soli. Prikupljeni otpad odlaže na lokaciju Diklo.

Za Plan gospodarenja otpadom Općine Privlaka za razdoblje od 2018. do 2022. godine ishođena je suglasnost od strane Zadarske županije te je donesen na općinskoj skupštini dana 5. ožujka 2018. godine.

Stavkom 1. članka 20. Zakona o održivom gospodarenju otpadom (Narodne novine broj 94/13, 73/17, 14/19 i 98/19) propisano je da jedinica lokalne samouprave dostavlja godišnje izvješće o provedbi Plana gospodarenja otpadom jedinici područne (regionalne) samouprave do 31. ožujka tekuće godine za prethodnu kalendarsku godinu i objavljuje ga u svom službenom glasilu.

2. OBVEZE JEDINICE LOKALNE SAMOUPRAVE

Jedinica lokalne samouprave dužna je na svom području osigurati:

- javnu uslugu prikupljanja miješanog komunalnog otpada, i biorazgradivog komunalnog otpada,
- odvojeno prikupljanje otpadnog papira, metala, stakla, plastike i tekstila te krupnog (glomaznog) komunalnog otpada,
- sprječavanje odbacivanja otpada na način suprotan ovom Zakonu te uklanjanje tako odbačenog otpada,
- provedbu Plana,
- donošenje i provedbu Plana gospodarenja otpadom jedinice lokalne samouprave, odnosno Grada Zagreba,
- provođenje izobrazno-informativnih aktivnosti na svom području,
- mogućnost provedbe akcija prikupljanja otpada.

Više jedinica lokalne samouprave mogu sporazumno osigurati zajedničko ispunjenje jedne ili više obveza, te je dužna sudjelovati u sustavima sakupljanja posebnih kategorija otpada sukladno propisu kojim se uređuje gospodarenje posebnom kategorijom otpada, te osigurati provedbu obveze na kvalitetan, postojan i ekonomski učinkovit način u skladu s načelima održivog razvoja, zaštite okoliša i gospodarenja otpadom osiguravajući pri tom javnost rada.

3. DOKUMENTI PROSTORNOG UREĐENJA OPĆINE PRIVLAKA

Planom gospodarenja otpada za razdoblje od 2018. do 2022. godine predložena je lokacija za uspostavu reciklažnog dvorišta, koja je uvrštena u UPU zonu „Sabunike". Za reciklažno dvorište rezervirana je površina parcele u iznosu od 1.370,37 m2, te je osigurana površina za smještaj osnovne građevine u iznosu od 405 m2. Katastarska čestica na kojoj je predložena lokacija budućeg reciklažnog dvorišta je k.č. 6766/23 k.o. Privlaka. Na istoj katastarskoj čestici planira se i izgradnja reciklažnog dvorišta za građevni otpad.

4. PLAN GOSPODARENJA OTPADOM OPĆINE PRIVLAKA

Za Plan gospodarenja otpadom Općine Privlaka za razdoblje od 2018. do 2022. godine objavljen je u službenom glasniku Zadarske županije (SG ZŽ 5/18). Za navedeni Plan nisu rađene izmjene i dopune, te je isto tako za Plan gospodarenja otpadom Općine Privlaka za razdoblje od 2018. do 2022. godine ishođena suglasnost Zadarske županije.

Navedeni Plan gospodarenja otpadom sadrži sljedeće:

- Analiza, te ocjena stanja i potreba u gospodarenju otpadom na području Općine Privlaka uključujući ostvarivanje ciljeva,
- Podaci o vrstama i količinama proizvedenog otpada, odvojeno sakupljenog otpada, odlaganju komunalnog i biorazgradivog otpada te ostvarivanju ciljeva,
- Podaci o postojećim i planiranim građevinama i uređajima za gospodarenje otpadom te statusu sanacije neusklađenih odlagališta i lokacije onečišćenih otpadom,
- Podaci o lokacijama odbačenog otpada i njihovom uklanjaju,
- Mjere potrebne za ostvarivanje ciljeva smanjivanja ili sprječavanja nastanka otpada, uključujući izobrazno-informativne aktivnosti i akcije prikupljanja otpada,
- Opće mjere za gospodarenje otpadom, opasnim otpadom i posebnim kategorijama otpada,
- Mjere prikupljanja miješanog komunalnog otpada i biorazgradivog komunalnog otpada,
- Mjere odvojenog prikupljanja otpadnog papira, metala, stakla i plastike te krupnog (glomaznog) komunalnog otpada,
- Popis Projekata važnih za provedbu odredbi Plana,
- Organizacijski aspekti, izvori i visina financijskih sredstava za provedbu mjera gospodarenja otpadom,
- Rokovi i nositelji izvršenja Plana.

Glavni cilj izrade i provedbe Plana gospodarenja otpadom Općine Privlaka je u zadanom roku unaprijediti i pospješiti postojeći sustav gospodarenja otpadom na području Općine. Propisani su sljedeći ciljevi:

- Unaprijediti sustav gospodarenja komunalnim otpadom,
    - Smanjiti ukupnu količinu proizvedenog komunalnog otpada za 5% do 2022. godine u odnosu na ukupno proizvedenu količinu komunalnog otpada u 2015. godini,
    - Odvojeno prikupiti 60% komunalnog otpada (prvenstveno papir, karton, staklo, plastiku, metal biootpad i dr.),
    - Odvojeno prikupiti 40% mase proizvedenog biootpada iz komunalnog otpada,
- Unaprijediti sustav gospodarenja posebnim kategorijama otpada,
    - Odvojeno prikupiti 75% građevnog otpada,
- Sanirati lokacije onečišćene otpadom,
- Kontinuirano provoditi izobrazno-informativne aktivnosti.

Isto tako u navedenom Planu gospodarenja otpadom propisane su sljedeće mjere:

- Provođenje mjera definiranih Planom sprječavanja nastanka otpada,
- Osiguranje potrebne opreme za provođenje kućnog kompostiranja,
- Izgradnja reciklažnih dvorišta,
- Provođenje izobrazno-informativnih aktivnosti,
- Uvođenje naplate prikupljanja i obrade miješanog i biorazgradivog komunalnog otpada po količini,
- Provođenje akcija prikupljanja otpada,
- Nabava opreme, vozila i plovila za odvojeno prikupljanje papira, kartona, metala, plastike, stakla i tekstila,
- Izgradnja postrojenja za sortiranje odvojeno prikupljenog papira, kartona, metala, stakla, plastike i dr. (sortirnica),
- Nabava opreme i vozila za odvojeno prikupljanje biootpada,
- Izgradnja i opremanje reciklažnih dvorišta za građevni otpad,
- Sanacija lokacija onečišćenih otpadom odbačenim u okoliš,
- Provedba aktivnosti predviđenih Programom izobrazno-informativnih aktivnosti o održivom gospodarenju otpadom.

Plan gospodarenja otpadom Općine Privlaka izrađen je sukladno Zakonu o otpadu te Zakonu o održivom gospodarenju otpadom (NN 94/13, 73/17, 14/19 i 98/19).

Plan gospodarenja otpadom grada ili općine donosi gradsko, odnosno općinsko vijeće, uz prethodnu suglasnost upravnog tijela jedinice područne (regionalne) samouprave nadležnog za poslove zaštite okoliša.

Jedinica lokalne samouprave dostavlja godišnje Izvješće o provedbi Plana jedinici područne (regionalne) samouprave do 31. ožujka tekuće godine za prethodnu kalendarsku godinu i objavljuje ga u svom službenom glasilu.

5. ANALIZA, OCJENA STANJA I POTREBA U GOSPODARENJU OTPADOM NA PODRUČJU OPĆINE PRIVLAKA, UKLJUČUJUĆI OSTVARIVANJE CILJEVA

Na području Općine Privlaka prikupljanje, odvoz i zbrinjavanje komunalnog otpada koji nastaje u kućanstvima i gospodarstvu obavlja trgovačko društvo Čistoća d.o.o. iz Zadra. Čistoća d.o.o. trgovačko je društvo čija je djelatnost održavanje čistoće, odlaganje komunalnog otpada, trgovina na veliko ostacima i otpadom, tehničko ispitivanje i analiza, postupanje s opasnim otpadom, sakupljanje otpada za potrebe drugih, prijevoz opasnog i neopasnog otpada za potrebe drugih, posredovanje u organiziranju oporabe ili zbrinjavanja otpada u ime drugih, sakupljanje, oporaba ili zbrinjavanje odnosno djelatnost gospodarenja posebnim kategorijama otpada, skladištenje opasnog i neopasnog otpada, stručni poslovi zaštite okoliša te čišćenje snijega i leda s javno prometnih površina, uključujući i posipanje soli.

U 2021. godini na području Općine Privlaka odvojeno se prikupljao miješani komunalni otpad, krupni (glomazni) otpad, papirna i kartonska ambalaža, plastična ambalaža, staklo, tekstil i odjeća, te je provedena akcija od strane Čistoće d.o.o. Zadar u kojoj se prikupljao i komunalni biootpad u spremnicima od 9000 l. na određenim lokacijama.

Planom gospodarenja otpada za razdoblje od 2018. do 2022. godine predložena je lokacija za uspostavu reciklažnog dvorišta, koja još na području poslovno-industrijske zone „Sabunike“ koja je na građevinskom području, većim dijelom u poslovnoj zoni KI. Za reciklažno dvorište rezervirana je površina parcele u iznosu od 1.370,37 m2, te je osigurana površina za smještaj osnovne građevine u iznosu od 405 m2. Katastarska čestica na kojoj je predložena lokacija budućeg reciklažnog dvorišta je k.č. 6766/23 k.o. Privlaka. Na istoj katastarskoj čestici planira se i izgradnja reciklažnog dvorišta za građevni otpad.

Na području Općine uspostavljen je rad mobilnog dvorišta u 2 termina godišnje. Mobilno reciklažno dvorište je pokretna tehnička jedinica koja nije građevina ili dio građevine, a služi odvojenom prikupljanju i skladištenju manjih količina posebnih vrsta otpada kao što su: papir i karton, ambalaža od plastike, metal i staklo, ostala plastika, tekstil, baterije i akumulatori, lijekovi, boje, tinta, drvo koje sadrži opasne tvari, otpadna ulja (jestiva i motorna), metalna ambalaža pod tlakom, ambalaža od opasnih tvari, električni i elektronički otpad, fluorescentne i štedne žarulje, pesticidi, kiseline i lužine, fotografske kemikalije, deterdženti.

6. PODACI O VRSTAMA I KOLIČINAMA PROIZVEDENOG OTPADA, ODVOJENO SAKUPLJENOG OTPADA, ODLAGANJU KOMUNALNOG I BIORAZGRADIVOG OTPADA TE OSTVARIVANJU CILJEVA NA PODRUČJU OPĆINE PRIVLAKA

Miješani komunalni otpad je otpad iz kućanstava i otpad iz trgovina, industrije i iz ustanova koji je po svojstvima i sastavu sličan otpadu iz kućanstava, iz kojeg posebnim postupkom nisu izdvojeni pojedini materijali (kao što je papir, staklo i dr.) te je u Katalogu otpada označen kao 20 03 01. Miješani komunalni otpad s područja Općine Privlaka prikuplja Čistoća d.o.o. Zadar te ga zbrinjava na odlagalištu otpada Diklo. Navedena vrsta otpada sakuplja se na kućnim pragovima.

Krupni (glomazni) komunalni otpad je predmet ili tvar koju je zbog zapremine i/ili mase neprikladno prikupljati u sklopu usluge prikupljanja miješanog komunalnog otpada i određen je Naputkom o glomaznom otpadu (NN 79/15). Glomazni otpad na području Općine Privlaka također prikuplja Čistoća d.o.o. Zadar ili ga sami stanovnici mogu dovesti i odložiti u privremeno reciklažno dvorište ili na odlagalište otpada Diklo. Krupni (glomazni) komunalni otpad na području Općine Privlaka se počeo prikupljati i odvojeno odvoziti tek od 2014. godine.

Biorazgradivi komunalni otpad građani Općine Privlaka odlažu u spremnike za miješani komunalni otpad. Iako unutar PGO RH stoji da je utvrđen udio biootpada unutar miješanog komunalnog otpada na području Republike Hrvatske, te da on iznosi 37%, točne količine biorazgradivog komunalnog otpada sakupljenog u miješanom komunalnom otpadu za područje Općine Privlaka nisu poznate.

Na području Općine Privlaka zasebno se prikupljaju papir i plastika koji se odlažu u posebne vrećice koje dijeli O.K.D. Artić, te se odvoz navedenih vrsta otpada organizira svaka dva tjedna od strane Čistoće d.o.o. Zadar. Na području Općine u neposrednoj blizini zgrade općine, točnije u Ulici Ivana Pavla postavljen je jedan zeleni otok na kojem se odvojeno prikupljaju papir, staklo, metal i tekstil od strane Čistoće d.o.o. Zadar. Osim navedenog na području Općine Čistoća d.o.o. Zadar postavila je i 3 spremnika za papir („zvona"). Plastična ambalaža na području Općine Privlaka se počela prikupljati i odvojeno odvoziti tek od 2014. godine, dok se staklo počelo odvojeno prikupljati tek 2016. godine.

Tablica 1. Količina prikupljenog komunalnog otpada na području Općine Privlaka u 2021. godini

Tvrtka ili naziv	Područje sa kojeg je otpad skupljen (općina/grad)	Broj stanovnika obuhvaćen skupljanjem	Ključni broj otpada	Naziv otpada	Ukupno sakupljeno (preuzeto u tekućoj godini) tona
Čistoća d.o.o. Zadar	*Općina Privlaka*	*2.253*	*20 03 01*	*Miješani komunalni otpad*	*1.647,40 t*

Čistoća d.o.o. Zadar	*Općina Privlaka*	*2.253*	*20 03 07*	*Krupni (glomazni) komunalni otpad*	*20,66 t*
Čistoća d.o.o. Zadar	*Općina Privlaka*	*2.253*	*20 02 01*	*Biorazgradivi komunalni otpad*	*0*
Čistoća d.o.o. Zadar	*Općina Privlaka*	*2.253*	*15 01 02*	*Plastična ambalaža*	*15,01 t*
Čistoća d.o.o. Zadar	*Općina Privlaka*	*2.253*	*15 01 07*	*Staklo*	*0.72 t*
Čistoća d.o.o. Zadar	*Općina Privlaka*	*2.253*	*20 01 01*	*Papir i karton*	*14.55 t*
Čistoća d.o.o. Zadar	*Općina Privlaka*	*2.253*	*17 01 07*	*Mješavina betona opeke i crijepa*	*11.74 t*

Izvor: Čistoća d.o.o. Zadar

Ostvareni ciljevi u 2021. godini propisani Planom gospodarenja otpadom Općine Privlaka za razdoblje od 2018. do 2022. godine su sljedeći:

- Uspostava cjelovitog sustava otpadom implementacijom elemenata sustava koji uključuju spremnike za odvojeno prikupljanje otpada, zelene otoke i reciklažno dvorište uključujući edukaciju građana:
  - Parcijalno ostvareno nabavkom spremnika za prikupljanje biootpada, papira i plastike, te uspostavljanjem plana odvoza građevinskog otpada, glomaznog otpada i otpada iz vrtova i parkova (uključujući otpad sa groblja).
- Provoditi kontinuiranu edukaciju javnosti po pitanju provedenih unaprjeđenja sustava odvojenog prikupljanja otpada kao i edukaciju o problematici otpada i gospodarenja otpadom, kao i o mogućnostima za sprječavanje onečišćenja okoliša:
  - Parcijalno ostvareno provođenjem akcija prikupljanja otpada.
- Povećanje količine izdvojeno prikupljenog recikabilnog otpada:
  - Parcijalno ostvareno nabavkom mobilnog reciklažnog dvorišta.

7. PODACI O POSTOJEĆIM I PLANIRANIM GRAĐEVINAMA I UREĐAJIMA ZA GOSPODARENJE OTPADOM TE STATUS SANACIJE NEUSKLAĐENIH ODLAGALIŠTA I LOKACIJA ONEČIŠĆENIH OTPADOM

Na području Općine Privlaka ne nalazi se odlagalište otpada.

8. PODACI O LOKACIJAMA ODBAČENOG OTPADA I NJIHOVOM UKLANJANJU

Na području Općine Privlaka ne postoji nova detektirana lokacija onečišćena otpadom odbačenim u okoliš (divlje odlagalište otpada)

Tablica 2. Detektirane lokacije onečišćene otpadom odbačenim u okoliš

Redni broj	Naziv divljeg odlagališta	Procijenjena količina otpada u m^3	Najzastupljenija vrste odbačenog otpada	Divlje odlagalište uklonjeno
1.	Sabunike	120	Uglavnom građevni otpad (zemlja, kamenje, crijep, asfalt, drvo, plastika, šuta)	DA

9. MJERE POTREBNE ZA OSTVARENJE CILJEVA SMANJIVANJA ILI SPRJEČAVANJA NASTANKA OTPADA, UKLJUČUJUĆI IZOBRAZNO-INFORMATIVNE AKTIVNOSTI I AKCIJE PRIKUPLJANJA OTPADA

Kako bi se ostvario cilj smanjenja ili sprječavanja nastanka otpada, uključujući izobrazno-informativne aktivnosti i akcije prikupljanja otpada djelomično je zadovoljen sljedeći cilj:

- Provoditi kontinuiranu edukaciju javnosti po pitanju provedenih unaprjeđenja sustava odvojenog prikupljanja otpada kao i edukaciju o problematici otpada i gospodarenja otpadom, kao i o mogućnostima za sprječavanje onečišćenja okoliša:
    - Parcijalno ostvareno provođenjem akcija prikupljanja otpada,
- Unajmljeni Rolo kontejneri za odlaganje otpada. Vrijednost navedenih Rolo kontejnera iznosila je 102.085,73 kn, te je nabavka istih financirana u potpunosti od strane Općine Privlaka.

Općina Privlaka provodi akcije prikupljanja otpada, na način da se organiziraju akcije i grupno čišćenje parkova, šuma i ostalih zelenih površina i plaža. Akcije provode K.D.O. Artić, Dječji vrtić „Sabunić“, Osnovna škola Privlaka i Općina Privlaka. Za provođenje navedene akcije prikupljanja otpada nisu utrošena financijska sredstva.

10. . OPĆE MJERE ZA GOSPODARENJE OTPADOM, OPASNIM OTPADOM I POSEBNIM KATEGORIJAMA OTPADA

U vidu ostvarenja mjera za gospodarenje otpadom, opasnim otpadom i posebnim kategorijama otpada u 2021. godini nabavljeni su Rolo kontejneri za odlaganje navedenog otpada koji su bili postavljeni u prostoru/dvorištu komunalnog poduzeća OKD Artić te 7 do 8 puta godišnje pokraj Groblja u Privlaci. Vrijednost navedenih Rolo kontejnera iznosila je 102.085,73 kn, te je nabavka istih financirana u potpunosti od strane Općine Privlaka.

11. MJERE PRIKUPLJANJA MIJEŠANOG KOMUNALNOG OTPADA I BIORAZGRADIVOG KOMUNALNOG OTPADA, TE MJERE ODVOJENOG PRIKUPLJANJA OTPADNOG PAPIRA, METALA, STAKLA I PLASTIKE TE KRUPNOG (GLOMAZNOG) KOMUNALNOG OTPADA

U svrhu prikupljanja miješanog komunalnog otpada i biorazgradivog komunalnog otpada, te mjere odvojenog prikupljanja otpadnog papira, metala, stakla i plastike te krupnog (glomaznog) komunalnog otpada djelomično su ostvareni sljedeći ciljevi:

- Uspostava cjelovitog sustava otpadom implementacijom elemenata sustava koji uključuju spremnike za odvojeno prikupljanje otpada, zelene otoke i reciklažno dvorište uključujući edukaciju građana
    - Parcijalno ostvareno nabavkom spremnika za prikupljanje biootpada, papira i plastike, te uspostavljanjem plana odvoza građevinskog otpada, glomaznog otpada i otpada iz vrtova i parkova (uključujući otpad sa groblja)

Sakupljanje građevinskog otpada je trenutno riješeno na način da korisnici usmjeravaju na odlagalište otpada „Diklo“. Isto tako, tokom ljetne sezone, postavljeni su kontejneri za građevinski otpad na nekoliko mjesta u Općini Privlaka. Navedeni kontejneri za građevni otpad bili su postavljeni na lokaciji k.č. 3924 k.o. „LUG“ u trajanju od 1 mjeseca.

12. POPIS PROJEKATA VAŽNIH ZA PROVEDBU ODREDBI PLANA, ORGANIZACIJSKI ASPEKTI, IZVORI I VISINA FINANCIJSKIH SREDSTAVA ZA PROVEDBU MJERA GOSPODARENJA OTPADOM

U nastavku su popisani projekti definirani Planom gospodarenja otpadom Općine Privlaka za razdoblje od 2018. do 2022. godine, koji su ostvareni u 2021. godini:

Tablica 3. Projekti definirani u Planu gospodarenja otpadom koji su ostvareni u 2021. godini

Redni broj	Naziv provedenog projekta	Utrošena financijska sredstva	Izvor financijskih sredstava
1.	Provođenje akcija prikupljanja otpada	-	Proračun Općine Privlaka
2.	Provedba redovitog godišnjeg nadzora područja Općine radi utvrđivanja postojanja odbačenog otpada	-	Proračun Općine Privlaka
3.	Najam ROLO kontejnera za krupni (glomazni) otpad	102.085,73 HRK	Proračun Općine Privlaka

13. ROKOVI I NOSITELJI IZVRŠENJA PLANA

U nastavku su navedene aktivnosti predviđene Planom gospodarenja otpadom za 2021. godinu, te je navedeno jesu li navedene aktivnosti izvršene prema Planu.

Tablica 4. Aktivnosti predviđene Planom gospodarenja otpadom za 2021. godinu

Redni broj	Predviđeno PGO za 2021. god	Izvršeno DA/NE/DJELOMIČNO
1.	Provođenje akcija prikupljanja otpada	DA
2.	Provedba redovitog godišnjeg nadzora područja Općine radi utvrđivanja postojanja odbačenog otpada	DA
3.	Uvođenje naplate prikupljanja i obrade miješanog i biorazgradivog komunalnog otpada po količini	NE

14. ZAKLJUČAK

Planom gospodarenja otpadom Općine Privlaka za razdoblje od 2018. do 2022. godine dan je opis postojećeg stanja te ciljevi i mjere u okviru koncepta cjelovitog sustava gospodarenja otpadom Zadarske županije. Ciljevi iz Plana gospodarenja otpadom ostvaruju se postupno, zavisno od provedbenih mogućnosti i financijskih sredstava Općine.

Postojeći sustav prikupljanja otpada na području Općine Privlaka nije zadovoljavajući, posebno u dijelu prikupljanja komunalnog otpada. Daljnjom nabavom potrebnih spremnika za odlaganje otpada, nabavkom potrebnih vozila i opreme te uspostavom reciklažnog dvorišta i reciklažnog dvorišta za građevni otpad, riješiti će se sveobuhvatni problem odvojenog i održivog prikupljanja komunalnog otpada te će se stvoriti nužan preduvjet za uspostavu cjelovitog sustava za odvojeno prikupljanje otpada na području Općine Privlaka.

Općina Privlaka će i dalje provoditi nadzor lokacija divljih odlagališta otpada u svrhu sprječavanja nastajanja novih, pokrenuti akcije edukacije pravnih i fizičkih osoba, te unaprijediti sustav odvojenog sakupljanja otpada sukladno planovima višeg reda, kako bi se do kraja proveo program cjelovite uspostave sustava gospodarenja otpadom i zadovoljile zakonske odredbe.

OPĆINA PRIVLAKA

NAČELNIK

Gašpar Begonja dipl.ing.

Općina Ražanac

Jedinstveni upravni odjel

IZVJEŠĆE

o provedbi Plana gospodarenja otpadom

Općina Ražanac

za 2021. godinu



travanj, 2021.

Sadržaj

1. UVOD 1
2. OBVEZE JEDINICE LOKALNE SAMOUPRAVE 2
3. DOKUMENTI PROSTORNOG UREĐENJA OPĆINE RAŽANAC 3
4. PLAN GOSPODARENJA OTPADOM OPĆINE RAŽANAC 7
5. ANALIZA, OCJENA STANJA I POTREBA U GOSPODARENJU OTPADOM NA PODRUČJU OPĆINE RAŽANAC, UKLJUČUJUĆI OSTVARIVANJE CILJEVA 9
6. PODACI O VRSTAMA I KOLIČINAMA PROIZVEDENOG OTPADA, ODVOJENO SAKUPLJENOG OTPADA, ODLAGANJU KOMUNALNOG I BIORAZGRADIVOG OTPADA TE OSTVARIVANJU CILJEVA NA PODRUČJU OPĆINE RAŽANAC 10
7. PODACI O POSTOJEĆIM I PLANIRANIM GRAĐEVINAMA I UREĐAJIMA ZA GOSPODARENJE OTPADOM TE STATUS SANACIJE NEUSKLAĐENIH ODLAGALIŠTA I LOKACIJA ONEČIŠĆENIH OTPADOM, 11
8. PODACI O LOKACIJAMA ODBAČENOG OTPADA I NJIHOVOM UKLANJANJU 11
9. MJERE POTREBNE ZA OSTVARENJE CILJEVA SMANJIVANJA ILI SPRJEČAVANJA NASTANKA OTPADA, UKLJUČUJUĆI IZOBRAZNO-INFORMATIVNE AKTIVNOSTI I AKCIJE PRIKUPLJANJA OTPADA,. 12
10. OPĆE MJERE ZA GOSPODARENJE OTPADOM, OPASNIM OTPADOM I POSEBNIM KATEGORIJAMA OTPADA, ... 12
11. MJERE PRIKUPLJANJA MIJEŠANOG KOMUNALNOG OTPADA I BIORAZGRADIVOG KOMUNALNOG OTPADA, TE MJERE ODVOJENOG PRIKUPLJANJA OTPADNOG PAPIRA, METALA, STAKLA I PLASTIKE TE KRUPNOG (GLOMAZNOG) KOMUNALNOG OTPADA, ... 13
12. POPIS PROJEKATA VAŽNIH ZA PROVEDBU ODREDBI PLANA, ORGANIZACIJSKI ASPEKTI, IZVORI I VISINA FINANCIJSKIH SREDSTAVA ZA PROVEDBU MJERA GOSPODARENJA OTPADOM, ... 13
13. ROKOVI I NOSITELJI IZVRŠENJA PLANA 14
14. ZAKLJUČAK 15

1. UVOD

Općina Ražanac je smještena oko 20 km sjeveroistočno od Zadra uz obalu Velebitskog kanala (g.š. 44° 16′ 57” N i g.d. 15° 21′ 08” E), Općina Ražanac graniči s općinama Starigrad, Posedarje, Poličnik, Vrsi te s Otokom Pagom.

Površina, km^2:	69,81
Broj stanovnika:	2771
Broj kućanstava:	950
Gustoća st./km^2:	42,11
Broj naselja:	8

Na području Općine Ražanac poslovi organiziranog sakupljanja, skladištenja, oporabe, te zbrinjavanja neopasnog otpada odlaganjem odgovornost su komunalne tvrtke Čistoća d.o.o. iz Zadra.

Odvojeno sakupljeni otpad za recikliranje se predaje ovlaštenim sakupljačima, ovisno o vrsti otpada, a neopasni otpad se odlaže na odlagalište neopasnog otpada Diklo Grada Zadra kojim i upravlja.

Tijekom 2018.g. donesen je Plan gospodarenja otpadom Općine Ražanac za razdoblje 2021.-2023. godine.

Stavkom 1. članka 20. Zakona o održivom gospodarenju otpadom (Narodne novine broj 94/13. i 73/17.) propisano je da jedinica lokalne samouprave dostavlja godišnje izvješće o provedbi Plana gospodarenja otpadom jedinici područne (regionalne) samouprave do 31. ožujka tekuće godine za prethodnu kalendarsku godinu i objavljuje ga u svom službenom glasilu.

Člankom 174. Zakona o održivom gospodarenju otpadom (Narodne novine broj 94/13. i 73/17.) propisano je da postojeći županijski, gradski i općinski planovi gospodarenja otpadom koji su doneseni na temelju Zakona o otpadu (Narodne novine broj 178/04., 111/06., 60/08. i 87/09.) do dana stupanja na snagu ovoga Zakona, ostaju na snazi do isteka roka na koji su doneseni u dijelu u kojem nisu u suprotnosti s odredbama ovoga Zakona i Plana.

2. OBVEZE JEDINICE LOKALNE SAMOUPRAVE

Jedinica lokalne samouprave dužna je na svom području osigurati:

- javnu uslugu prikupljanja miješanog komunalnog otpada, i biorazgradivog komunalnog otpada,
- odvojeno prikupljanje otpadnog papira, metala, stakla, plastike i tekstila te krupnog (glomaznog) komunalnog otpada,
- sprječavanje odbacivanja otpada na način suprotan ovom Zakonu te uklanjanje tako odbačenog otpada,
- provedbu Plana,
- donošenje i provedbu Plana gospodarenja otpadom jedinice lokalne samouprave, odnosno Grada Zagreba,
- provođenje izobrazno-informativnih aktivnosti na svom području,
- mogućnost provedbe akcija prikupljanja otpada.

Više jedinica lokalne samouprave mogu sporazumno osigurati zajedničko ispunjenje jedne ili više obveza, te je dužna sudjelovati u sustavima sakupljanja posebnih kategorija otpada sukladno propisu kojim se uređuje gospodarenje posebnom kategorijom otpada, te osigurati provedbu obveze na kvalitetan, postojan i ekonomski učinkovit način u skladu s načelima održivog razvoja, zaštite okoliša i gospodarenja otpadom osiguravajući pri tom javnost rada.

3. DOKUMENTI PROSTORNOG UREĐENJA OPĆINE RAŽANAC

Na području Općine Ražanac važeći je Izmjene i dopune Prostornog plana uređenja Općine Ražanac – 2017. godine ("Službeno glasilo Općine Ražanac" br. 03/17).

U poglavlju 3.6. Postupanje s otpadom navedeno je da će Općina Ražanac sanirati divlja odlagališta, a gospodarenje otpadom će se nakon izgradnje RCGO Biljane Donje osloniti na cjeloviti sustav gospodarenja otpadom Zadarske županije. Do tada će se otpad odlagati na službenom odlagalištu "Diklo" u Zadru.

U poglavlju 7. Postupanje s otpadom, člancima 111., 112. i 112a. je utvrđeno sljedeće:

(a) Propisati mjere izbjegavanja i smanjivanja nastajanja otpada
(b) Propisati mjere iskorištenja vrijednih dijelova otpada s ciljem smanjenja količine otpada
(c) Uspostaviti program odvojenog sakupljanja opasnog otpada iz kućanstva koji se sastoji od kemijskih sredstava za čišćenje, boja i lakova, starih lijekova, istrošenih akumulatora i baterija, istrošenih motornih ulja i.t.d.
(d) Odrediti mjere saniranja postojećih neuređenih odlagališta otpada i otpadom onečišćena tla.
(e) Centralizirati odlaganje otpada za cijelu općinu s ciljem izbjegavanja nastajanja nekontroliranih smetlišta u skladu sa strategijom gospodarenja otpadom za područje Zadarske županije.
(f) Propisati mjere nadzora i praćenja postupanja s otpadom.
(g) Odrediti izvore i visinu financijskih sredstava za provođenje pojedinih mjera.
(h) Odrediti rokove za izvršenje utvrđenih mjera.
(i) Na području općine uspostaviti jedan do dva reciklažna dvorišta u svrhu edukacije stanovništva. Reciklažno dvorište trebalo bi sadržavati kontejnere za: PET ambalažu, limenke, staklo, papir, stare lijekove. akumulatore, otpadna motorna ulja, otpadna jestiva ulja.
(j) Stimulirati i educirati stanovništvo u cilju kompostiranja biootpada čime se može smanjiti količina komunalnog otpada i do 25 %.
(k) Građevinski iskopi i otpad od rušenje građevina (osim proizvoda koji u sebi sadrže katran) mogu se koristiti kao inertni materijal za punjenje iskopa i nasipavanja. Zabranjeno je nasipavanje terena iskopnim i otpadnim građevinskim materijalom izvan građevinskog područja. Zabranjeno je nekontrolirano nasipavanje obalnog područja mora.
(l) Težiti provedbi programa postavljanja kontejnera za sabijanje otpada čime se u velikoj mjeri povećava učinkovitost postupka.
(m) Prema Studiji o postupanju s otpadom za područje Zadarske županije ne predviđa se odlagalište otpada na području općine Ražanac, već se predviđa izgradnja jedne transfer postaje na kojima će se otpad sakupljati i selektirati, te odvoziti na središnje županijsko odlagalište otpada na kopno.
(n) Postojeća nekontrolirana (divlja) odlagališta obavezno sanirati.

Sva odlagališta otpada moraju se sanirati u skladu sa Prostornim planom Zadarske županije, odnosno odrediti prenamjena onih koja se neće koristiti.

(1) Planom se utvrđuje potreba sabiranja i skladištenja opasnog otpada izdvojeno iz komunalnog otpada (baterije, akumulatori, lijekovi, motorna ulja, boje, lakovi itd).

(2) Opasni tehnološki otpad proizvođač je dužan skladištiti na propisan način do trenutka predaje ovlaštenom sakupljaču opasnog otpada.

(3) Tehničko-tehnološke uvjete kojima mora udovoljavati prostor, oprema ili građevina za skladištenje opasnog otpada propisuje ministar zaštite okoliša i prostornog uređenja.

U poglavlju 9.2. Primjena posebnih razvojnih i drugih mjera u točki (g) navodi se da u području zbrinjavanja otpada treba realizirati odluke o provedbi sustavnog i suvremenog načina zbrinjavanja otpada.

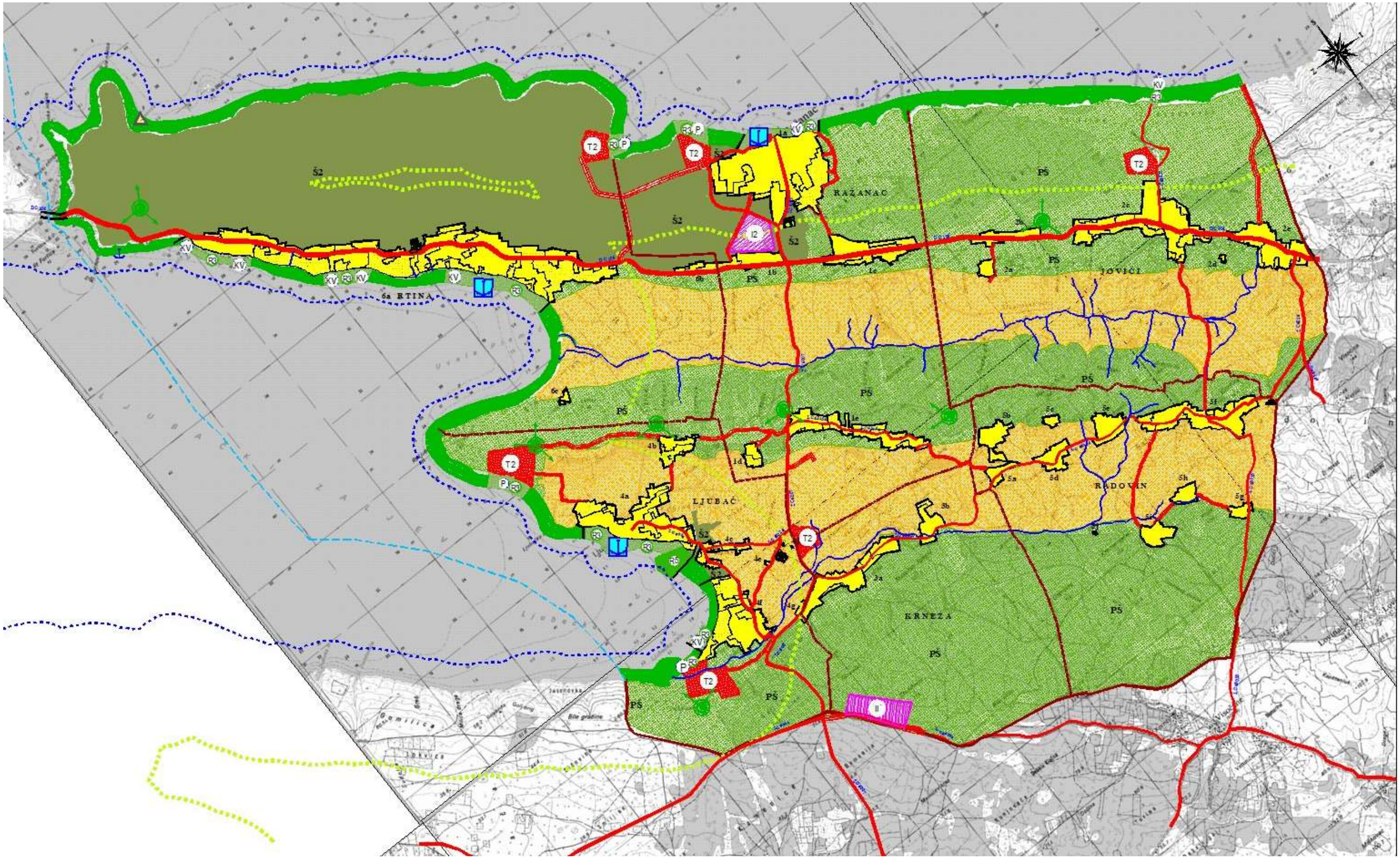

Slika 3/1 – Korištenje i namjena površina



Slika 3/1 – Korištenje i namjena površina - Legenda

4. PLAN GOSPODARENJA OTPADOM OPĆINE RAŽANAC

Plan gospodarenja otpadom Općine Ražanac za razdoblje 2018.-2023. godine je donesen tijekom 2018. godine.

Prema članku 21. Zakona o održivom gospodarenju otpadom Plan gospodarenja otpadom jedinice lokalne samouprave, treba sadržavati sljedeće (u zagradi su navedena poglavlja ovog Plana u kojem su obrađene pobrojane teme):

1. analizu, te ocjenu stanja i potreba u gospodarenju otpadom na području jedinice lokalne samouprave, odnosno Grada Zagreba, uključujući ostvarivanje,
2. podatke o vrstama i količinama proizvedenog otpada, odvojeno sakupljenog otpada, odlaganju komunalnog i biorazgradivog otpada te ostvarivanju ciljeva,
3. podatke o postojećim i planiranim građevinama i uređajima za gospodarenje otpadom te statusu sanacije neusklađenih odlagališta i lokacija onečišćenih otpadom,
4. podatke o lokacijama odbačenog otpada i njihovom uklanjanju,
5. mjere potrebne za ostvarenje ciljeva smanjivanja ili sprječavanja nastanka otpada, uključujući izobrazno-informativne aktivnosti i akcije prikupljanja otpada,
6. opće mjere za gospodarenje otpadom, opasnim otpadom i posebnim kategorijama otpada
7. mjere prikupljanja miješanog komunalnog otpada i biorazgradivog komunalnog otpada,
8. mjere odvojenog prikupljanja otpadnog papira, metala, stakla i plastike te krupnog (glomaznog) komunalnog otpada,
9. popis projekata važnih za provedbu odredbi Plana,
10. organizacijske aspekte, izvore i visinu financijskih sredstava za provedbu mjera gospodarenja otpadom,
11. rokove i nositelje izvršenja Plana.

Plan gospodarenja otpadom Općine Ražanac za razdoblje 2018.-2023. godine usklađen je sa Zakonom o održivom gospodarenju otpadom, nacionalnom Strategijom i Planom gospodarenja otpadom te ostalim zakonskim dokumentima iz područja gospodarenja otpadom, a ujedno je usklađen i s okvirnom Direktivom EU-a o otpadu (2008/98/EC) koja se temelji na društvu usmjerenom na reciklažu, a koja postavlja prioritete:

- sprječavanje nastajanja otpada,
- pripremu za ponovnu uporabu,
- recikliranje,
- ponovno korištenje (oporaba), npr. energetsko korištenje i dr.,
- zbrinjavanje ostatnog otpada.

Provedbom ovog Plana gospodarenja otpadom, planiraju se postići sljedeći ciljevi:

- Povećanje nadzora toka otpada
- Mjere izbjegavanja i smanjivanja otpada
- Unapređivanje cjelovitog sustava gospodarenja otpadom
- Edukacija i komunikacija s javnošću
- Razvoj sustava odvojenog skupljanja „približavanjem mjestu nastanka, naročito komunalnog otpada“
- Povećanje udjela odvojeno prikupljanog otpada

- Unapređenje recikliranja i ponovne oporabe otpada
- Obrada ostatnog otpada prije konačnog zbrinjavanja
- Smanjivanje udjela biorazgradivog otpada koji treba odložiti
- Postupno napuštanje odlaganja neobrađenog otpada (do 2021. godine)
- Samoodrživo financiranje sustava gospodarenja komunalnim otpadom prema Zakonu o održivom gospodarenju otpadom

Navedeni ciljevi gospodarenja otpadom na području Općine Ražanac planiraju se realizirati ispunjavanjem mjera:

- educirati komunalne redare o potrebnim aktivnostima sa svrhom nadzora nad gospodarenjem otpadom
- razvoj sustava kompostiranja u vlastitom vrtu radi izbjegavanja nastanka biorazgradivog otpada i uspostavljanjem kutka za ponovnu uporabu u reciklažnom dvorištu radi sprječavanja i smanjenja nastanka otpada
- nabaviti spremnike za odvojeno sakupljanje biootpada i suhih reciklata te opremiti spremnike sustavom za evidenciju
- edukacijom i komunikacijom s javnošću utjecati na izbjegavanje i smanjenje količina otpada, povećanje količine i čistoće odvojeno sakupljenih vrsta otpada,
- nakon uspostave RCGO Biljane Donje, sakupljati i obraditi miješani komunalni, ostatni otpad i biorazgradivi otpad te postupno napustiti odlaganje neobrađenog otpada
- izgraditi reciklažno dvorište za sakupljanje posebnih kategorija otpada iz kućanstava
- sudjelovati u izradi procjene količina otpada koji sadrži azbest za Zadarsku županiju procjenom količina s područja Općine Ražanac
- čistiti uvale od nakupljenog morskog otpada
- sanirati lokacije onečišćene odbačenim otpadom u okoliš, a nakon sanacije označiti upozorenjima o zabrani odlaganja otpada te, gdje je to moguće, prepriječiti pristup istima za odlaganje otpada
- provoditi načelo "onečišćivač plaća" uz naplatu otpada po količini

Plan gospodarenja otpadom Općine Ražanac izrađen je sukladno Zakonu o održivom gospodarenju otpadom.

Plan gospodarenja otpadom grada ili općine donosi gradsko, odnosno općinsko vijeće, uz prethodnu suglasnost upravnog tijela jedinice područne (regionalne) samouprave nadležnog za poslove zaštite okoliša.

Jedinica lokalne samouprave dostavlja godišnje Izvješće o provedbi Plana jedinici područne (regionalne) samouprave do 31. ožujka tekuće godine za prethodnu kalendarsku godinu i objavljuje ga u svom službenom glasilu.

5. ANALIZA, OCJENA STANJA I POTREBA U GOSPODARENJU OTPADOM NA PODRUČJU OPĆINE RAŽANAC, UKLJUČUJUĆI OSTVARIVANJE CILJEVA

Na području Općine Ražanac uspostavljen je rad reciklažnog dvorišta putem mobilne jedinice. Rad mobilnog reciklažnog dvorišta organiziran je putem komunalne tvrtke Čistoća d.o.o. iz Zadra.

Na području Općine Ražanac poslovi organiziranog sakupljanja, skladištenja, uporabe, te zbrinjavanja neopasnog otpada odlaganjem odgovornost su komunalne tvrtke Čistoća d.o.o. iz Zadra.

Odvojeno sakupljeni otpad za recikliranje se predaje ovlaštenim sakupljačima, ovisno o vrsti otpada, a neopasni otpad se odlaže na odlagalište neopasnog otpada Diklo Grada Zadra kojim i upravlja.

Obuhvatnost stanovnika i ostalih korisnika uslugom organiziranog sakupljanja i odvoza otpada na području Općine Ražanac u 2021. godini je 100 %.

Ukupno na području Općine Ražanac registrirano je oko 1.834 korisnika (stalni i povremeni korisnici) usluge organiziranog odvoza otpada.

Miješani komunalni otpad na području Općine Ražanac odlaže se u kante koje su dodijeljene kućanstvima, kao i u kontejnere postavljene po naseljima te se kasnije kao takav odlaže na odlagalište otpada Diklo Grada Zadra. Za višak otpada moguće je kupiti dodatnu vrećicu volumena 80 litara s logotipom Čistoće d.o.o. Zadar. Odvoz navedenog otpada obavlja se 1× tjedno zimi, odnosno 2×tjedno ljeti.

Na području Općine Ražanac ustrojeno je odvojeno prikupljanje otpadnog papira kao i otpada od ostalih polimera (plastike) putem namjenskih vrećica (plave vrećice za papir, a žute za plastiku), a odvoz odvojeno sakupljenog otpada provodi se u suradnji s trgovačkim društvom Čistoća d.o.o. iz Zadra po ključu "od vrata do vrata". Odvoz navedenog otpada obavlja se 2× mjesečno.

Također, na području Općine Ražanac postavljeni su spremnici za odvojeno prikupljanje papira, odnosno plastike, tekstila, stakla i metala. U naselju Ljubački stanovi postavljen je 1 kontjner od 2.500 l za otpadni papir, a u naselju Ražanac 2 kante od 240 l i 3 kontjnera od 2.500 l za otpadni papir te 2 spremnika za suhe reciklate (otpadna plastika i dr.).

Troškovi gospodarenja otpadom se obračunavaju prema Cjeniku (2018. godina) na temelju Pravilniku o općim uvjetima isporuke komunalne usluge skupljanja i odvoza komunalnog otpada, Čistoća d.o.o. Zadar, i to prema volumenu i prema vrsti korisnika: kućanstva i kategorija poslovnog prostora, cjelogodišnjim ili sezonskim korisnicima, te ovisno o broju odvoza, odnosno tipu stanovanja (individualno ili kolektivno stanovanje).

Na području Općine Ražanac planira se izgradnja reciklažnog dvorišta na lokaciji Vulete u kojem će se sakupljati posebne kategorije otpada (građevni, električne i elektronički, baterije i akumulatori i druge vrste neopasnog i opasnog otpada iz kućanstava, za koje je gospodarenje propisano posebnim pravilnicima).

6. PODACI O VRSTAMA I KOLIČINAMA PROIZVEDENOG OTPADA, ODVOJENO SAKUPLJENOG OTPADA, ODLAGANJU KOMUNALNOG I BIORAZGRADIVOG OTPADA TE OSTVARIVANJU CILJEVA NA PODRUČJU OPĆINE RAŽANAC

Proizvedeni otpad s područja Općine Ražanac je organizirano prikupljen putem programa odvoza miješanog komunalnog otpada i drugih odvojeno sakupljenih vrsta otpada (glomazni otpad, papir i dr) s mjesta primopredaje, odnosno s lokacija gdje su smješteni reciklažni otoci i kontejneri za odvojeno sakupljanje reciklabilnog otpada od strane Čistoće d.o.o. Zadar.

Podaci o količinama iznose se u tablici dolje.

Tvrtka ili naziv	Područje sa kojeg je otpad skupljen (općina/grad)	Broj stanovnika obuhvaćen skupljanjem	Ključni broj otpada	Naziv otpada	Ukupno sakupljeno (preuzeto u tekućoj godini) tona
Čistoća d.o.o. Zadar	Općina Ražanac	2.771[1]	20 03 01	miješani komunalni otpad	oko 970[2]
			15 01 02	plastična ambalaža	oko 17[2]
			15 01 10*	ambalaža koja sadrži ostatke opasnih tvari ili je onečišćena opasnim tvarima	oko 1[2]
			20 01 01	papir i karton	oko 18[2]
			20 01 02	staklo	oko 1[2]
			20 01 11	tekstil	oko 0,5[2]
			20 01 34	baterije i akumulatori, koji nisu navedeni pod 10 01 33*	oko 0,5[2]
			20 01 35*	odbačena električna i elektronička oprema koja nije navedena pod 20 01 21* i 20 01 23*, koja sadrži opasne komponente	oko 0,5[2]
			20 03 07	glomazni otpad	oko 50[2]

[1]procjena za 2021. godinu

[2]prva procjena za 2021. godinu

Na području Općine Ražanac nema odlagališta.

Tijekom 2021. godine izvršena je procjena stanja lokacija s odbačenim otpadom (tzv. "divlja odlagališta") vezano za količine i vrste odbačenog otpada te je dana procjena troškova sanacije istih.

7. PODACI O POSTOJEĆIM I PLANIRANIM GRAĐEVINAMA I UREĐAJIMA ZA GOSPODARENJE OTPADOM TE STATUS SANACIJE NEUSKLAĐENIH ODLAGALIŠTA I LOKACIJA ONEČIŠĆENIH OTPADOM,

Na području Općine Ražanac nema odlagališta.

8. PODACI O LOKACIJAMA ODBAČENOG OTPADA I NJIHOVOM UKLANJANJU

Na području Općine Ražanac postoji 4 lokacije s odbačenim otpadom, tzv. "divlja odlagališta".

Podaci o lokacijama odbačenog otpada prikazuju se u tablici dolje.

Redni broj	Naziv divljeg odlagališta	Procijenjena količina otpada u m^3	Najzastupljenije vrste odbačenog otpada	Divlje odlagalište uklonjeno DA/NE
1	Begani 1794/1 k.o. Ražanac	80	građevni otpad 65%, ostalo 35%	NE
2	Valke, 3400 k.o. Ražanac	175	građevni otpad 10%, ostalo 90%	NE
3	Bara, 6203 k.o. Ražanac	220	građevni otpad 80%, ostalo 20%	NE
4	Put Visočana	350	građevni otpad 80%, ostalo 20%	NE
	UKUPNO:	825		

9. MJERE POTREBNE ZA OSTVARENJE CILJEVA SMANJIVANJA ILI SPRJEČAVANJA NASTANKA OTPADA, UKLJUČUJUĆI IZOBRAZNO-INFORMATIVNE AKTIVNOSTI I AKCIJE PRIKUPLJANJA OTPADA,

Mjere sprječavanja nastanka otpada u svrhu postizanja definiranih specifičnih ciljeva sprječavanja nastanka otpada za prethodno plansko razdoblje su sljedeće:

- Organizacija komunikacijske kampanje za građane
- Poticanje razmjene i ponovne uporabe isluženih proizvoda, odnosno doniranja hrane
- Promicanje kućnog kompostiranja
- Poticanje da se što više kupuju proizvodi koji se mogu reciklirati
- Poticanje da se pri kupovini izbjegava roba u jednokratnoj ambalaži
- Poticanje sprječavanja korištenja i nastanka otpadnih plastičnih vrećica i slične ambalaže

Tijekom 2021. godine na području Općine Ražanac su se primjenjivale mjere smanjenja nastanka otpada, gdje je god to moguće i na dobrovoljnoj bazi kompostiranjem u vrtu, ponovnim korištenjem prikladne ambalaže u kućanstvima, doniranjem hrane i iskoristivih predmeta i materijala putem dobrotvornih organizacija (npr. aktivnosti "Hrvatskih ljiljana sv. Ante" iz Ražanca i dr.).

Navedene mjere smanjenja bile su poticane, između ostalog, i sustavom naplatom usluge odvoza i zbrinjavanja otpada prema količini proizvedenog otpada (naplata po volumenu spremnika i broju odvoza) uz informativno-edukativne aktivnosti pružatelja usluge gospodarenja otpadom.

10. OPĆE MJERE ZA GOSPODARENJE OTPADOM, OPASNIM OTPADOM I POSEBNIM KATEGORIJAMA OTPADA,

Tijekom 2021. godine provodila se naplata prema načelu "onečišćivač plaća" uz naplatu prema količini, tj. volumenu spremnika i broju odvoza, u skladu s Cjenikom usluga Čistoće d.o.o. Zadar.

Problematični, odnosno opasni otpad iz kućanstava, kao i druge vrste neopasnog otpada te posebnih kategorija otpada odvojeno se sakupljao putem mobilnog reciklažnog dvorišta koje je prema unaprijed poznatom rasporedu bilo raspoređeno u Općini Ražanac 5 puta godišnje.

Također, provedena je i redovna izobrazba djelatnika službi za komunalnog redarstvo.

11. MJERE PRIKUPLJANJA MIJEŠANOG KOMUNALNOG OTPADA I BIORAZGRADIVOG KOMUNALNOG OTPADA, TE MJERE ODVOJENOG PRIKUPLJANJA OTPADNOG PAPIRA, METALA, STAKLA I PLASTIKE TE KRUPNOG (GLOMAZNOG) KOMUNALNOG OTPADA,

Na području Općine Ražanac u protekloj godini provodilo se odvojeno sakupljanje reciklabilnog otpada (papira i plastike) putem spremnika i vrećica, kao i putem reciklažnih ("zelenih") otoka i samostojećih spremnika optimalno raspoređenih na području Općine Ražanac. Tijekom 2021.g. započelo je dijeljenje kanti za reciklabilni otpad građanima na području Općine Ražanac, koje je osigurala Općina Ražanac uz sufinanciranje Fonda za zaštitu okoliša i energetsku učinkovitost.

Preostali otpad, miješani i biorazgradivi otpad, kao i morski otpad od čišćenja uvala, odvozio se na odlagalište Diklo u Zadru.

12. POPIS PROJEKATA VAŽNIH ZA PROVEDBU ODREDBI PLANA, ORGANIZACIJSKI ASPEKTI, IZVORI I VISINA FINANCIJSKIH SREDSTAVA ZA PROVEDBU MJERA GOSPODARENJA OTPADOM,

Planom gospodarenja otpadom za Općinu Ražanac, koji je donijet za razdoblje 2018.-2023. provodile su se aktivnosti vezane za projekte u naprijed navedenom planu.

Također su se provodile aktivnosti u skladu sa Zakonom o održivom gospodarenju otpadom vezano uz izbjegavanje i smanjenje nastajanja otpada, odvojeno sakupljanje otpada radi reciklaže, te odvojeno sakupljanje glomaznog otpada i posebnih kategorija otpada.

Nadalje, prema Planu gospodarenja otpadom Republike Hrvatske za razdoblje 2017.-2022 godine, do kraja 2017. godine propisano je uvođenje naplate prikupljanja i obrade miješanog i biorazgradivog komunalnog otpada po količini na način da se korisnika javne usluge potiče na odvajanje otpada, odnosno na smanjenje količine proizvedenog otpada.

Tijekom 2021. godine provedena je i redovna izobrazba djelatnika službi za komunalnog redarstvo radi upoznavanja s odredbama nacionalnog plana gospodarenja otpadom.

13. ROKOVI I NOSITELJI IZVRŠENJA PLANA

Redni broj	Predviđeno PGO za 2021. god	Izvršeno DA/NE/DJELOMIČNO
1	Mjere izbjegavanja i smanjenja stvaranja otpada putem kućnog kompostiranja i doniranja iskoristivih predmeta	DA
2	Mjere odvojenog sakupljanje otpada	DJELOMIČNO
3	Identifikacija lokacija s odbačenim otpadom, procjena količina i vrsta odbačenog otpada te procjena potrebnih financijskih sredstava za sanaciju istih	DA
4	Naplata usluge prikupljanja i obrade otpada miješanog i biorazgradivog otpada prema količini	DA
5	Redovna izobrazba djelatnika službi za komunalnog redarstvo radi upoznavanja s odredbama nacionalnog plana gospodarenja otpadom.	DA

Za aktivnosti predviđene Zakonom o održivom gospodarenju otpadom i Planom gospodarenja otpadom Republike Hrvatske za razdoblje 2017.-2022 godine, a koje su navedene u prethodnoj tablici, nositelj aktivnosti je Općina Ražanac.

Navedene opće aktivnosti su izvršene, a odvojeno sakupljanje je djelomično izvršeno budući da je tijekom 2021. godine, prema prvim procjenama, nije dostignut cilj od 30% odvojeno prikupljenog komunalnog otpada (prvenstveno papira/kartona, plastike, metala, biootpada i glomaznog otpada) prema dinamici postizanja cilja 1.2 iz Plana gospodarenja otpadom Republike Hrvatske za razdoblje 2017.-2022 godine.

14. ZAKLJUČAK

Na području Općine Ražanac, u 2021. godini nastavno na prethodnu godinu uspostavljen je i aktivan cjeloviti sustav gospodarenja otpadom koji podrazumijeva pružanje organizirane usluge odvojenog sakupljanja, odvoza i uporabe reciklabilnog otpada, odnosno zbrinjavanja miješanog komunalnog otpada, uz sustav naplate usluge koji potiče korisnike na smanjenje, odnosno izbjegavanje stvaranja otpada.

Također, vođene su aktivnosti na promicanju doniranja predmeta i hrane u sklopu lokalnih karitativnih akcija te edukacije i informiranja stanovništva i djelatnika komunalnih službi o sustavu gospodarenja otpadom i izbjegavanju nelegalnog odbacivanja otpada u okoliš.

Donošenjem Plana gospodarenja otpadom Općine Ražanac za razdoblje 2018.-2023. godine, te korištenjem sredstava za dodatno opremanje i izgradnju objekata za gospodarenje otpadom uz nastavak edukativno-informativnih aktivnosti, ostvarit će se preduvjeti za učinkovito funkcioniranje cjelovitog sustava gospodarenja otpadom i dostizanje propisanih ciljeva gospodarenja otpadom.

OPĆINA SALI

(Jedinstveni upravni odjel Općine Sali)

IZVJEŠĆE

o provedbi Plana gospodarenja otpadom

OPĆINA SALI

za 2021. godinu

(ožujak, 2022.)

Sadržaj

1. UVOD

1.1. Osnovne značajke Općine Sali

1.2. Površina Općine, broj naselja i stanovnika

1.3. Komunalno poduzeće

1.4. Odlagališta otpada

1.5. Plan gospodarenja otpadom Općine Sali

2. DOKUMENTI PROSTORNOG UREĐENJA

3. OSVRT NA PLAN GOSPODARENJA OTPADOM OPĆINE SALI

3.1. Donošenje Plana i revizija

3.2. Sadržaj Plana, ciljevi i mjere

4. ANALIZA, OCJENA STANJA I POTREBA U GOSPODARENJU OTPADOM NA PODRUČJU OPĆINE SALI

4.1. Analiza stanja

4.2. Sakupljanje

4.3. Prijevoz

4.4. Zbrinjavanje

4.5. Mobilno reciklažno dvorište

4.6. Reciklažno dvorište Brbinj

4.7. Izrada Plana energetske tranzicije za EU otoke

4.8. Smanjenje upotrebe jednokratne plastike

5. PODATCI O VRSTAMA I KOLIČINAMA PROIZVEDENOG OTPADA

6. PODATCI O POSTOJEĆIM I PLANIRANIM GRAĐEVINAMA I UREĐAJIMA ZA GOSPODARENJE OTPADOM TE STATUS SANACIJE I LOKACIJA ONEČIŠĆENIH OTPADOM

7. PODATCI O LOKACIJAMA ODBAČENOG OTPADA I NJIHOVOM UKLANJANJU

8. MJERE POTREBNE ZA OSTVARIVANJE CILJEVA

8.1. Mjere smanjivanja ili sprječavanja nastanka otpada, uključujući izobrazno-informativne aktivnosti i akcije prikupljanja otpada

8.2. Opće mjere za gospodarenje otpadom, opasnim otpadom i posebnim kategorijama otpada

8.3. Mjere prikupljanja miješanog komunalnog otpada i biorazgradivog komunalnog otpada, te odvojeno prikupljenog otpadnog papira, metala, stakla i plastike, te krupnog (glomaznog) komunalnog otpada)

9. POPIS PROJEKTA VAŽNIH ZA PROVEDBU ODREDBI PLANA

10. ROKOVI I NOSITELJI IZVRŠENJA PLANA

11. ZAKLJUČAK

1. UVOD

Stavkom 3. članka 173. Zakona o gospodarenju otpadom (Narodne novine broj 84/21; dalje: ZGO) propisano je da jedinica lokalne samouprave dostavlja godišnje izvješće o provedbi *Plana gospodarenja otpadom* jedinici područne (regionalne) samouprave do 31. ožujka tekuće godine za prethodnu kalendarsku godinu i objavljuje ga u svom službenom glasilu.

Člankom 173., stavkom 2. ZGO propisano je da postojeći županijski, gradski i općinski planovi gospodarenja otpadom koji su doneseni na temelju Zakona o održivom gospodarenju otpadom (Narodne novine broj 94/13., 73/17., 14/19. i 98/19.), ostaju na snazi do donošenja novog Plana o gospodarenju otpadom donesenog temeljem članka 111. ZGO, a najkasnije do 1. siječnja 2024. godine (članak 173. stavak 1. ZGO).

S obzirom da je RH donijela *Plan gospodarenja otpadom u Republici Hrvatskoj za razdoblje 2017. - 2022.* godine (NN 3/17) gdje su navedeni propisi usklađeni su sa europskim direktivama te su dobar temelj prioritetnog rješavanja problema gospodarenja otpadom na području Republike Hrvatske, Općina Sali je 2018. sprovela reviziju (usklađenje) svog Plana.

1.1. Osnovne značajke Općine Sali

Dugi otok površinom je najveći otok zadarskog arhipelaga i sedmi po veličini na Jadranu. Na sjeverozapadu ga važan međunarodni pomorski prolaz Maknare dijeli od molatske skupine otoka. Na jugoistoku ga prošireni pomorski prolaz Mala Proversa dijeli od skupine kornatskih otoka, s kojima čini produženu cjelinu (Slika 1).

Najveća dužina Dugog otoka od Punte Bjanke kod Velog Rata do rta Vidilica (Belvedir) na početku Telašćice, iznosi 44,55 km. Najviša širina iznosi 4,55 km kod Sali, a središnji dio otoka izrazito je sužen, pa mu je južno od Savra (na potez uvala Vela luka – uvala Hrnjetina) širina svega 1,23 km. Obala Dugog otoka dugačka je 179,75 km, a s pripadajućim otocima 234,17 km. Dužina obale otoka Zverinca iznosi 15,63 km, pa općina Sali ima obalu dužine 249,80 km. U prostoru na kraju JI dijela Dugog otoka nalazi se Park prirode „Telašćica“ površine 70,50 km^2, a od toga kopnena površina iznosi 25,95 km^2, a morska 44,55 km^2

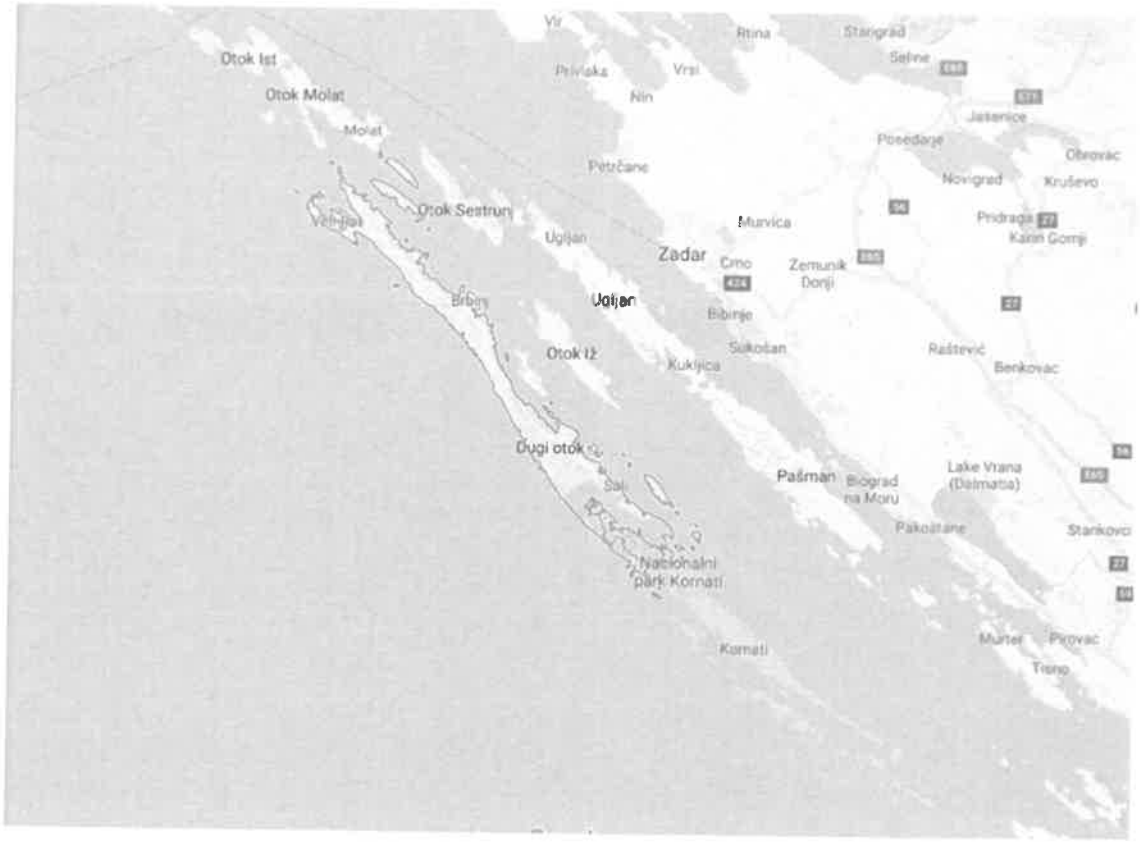

Slika 1. Položaj Općine Sali

1.2. Površina Općine, broj naselja i stanovnika

Dugi otok sa susjednim manjim otočićima (Krknata, Lavdara, Katina, V.Sestrica /svjetionik/ i dr.) obuhvaća 118,64km² (bez otočića 114,44 km²) i zajedno s nastanjenim otokom Zverincem, koji ima površinu od 4,14 km², čine današnju općinu Sali, površine 122,78 km². Općina Sali obuhvaća 12 naselja u kojima, prema zadnjem popisu stanovništva iz 2021. godine, živi 1.787 stanovnika, odnosno, 0,99 % stanovništva Zadarske županije. Gustoća naseljenosti je 13,32 stanovnika na km2, što je manje od hrvatskog prosjeka koji iznosi 78,1 st/km2. U tablici 1. prikazan je popis stanovništva općine Sali iz 2021. godine po naseljima prema prvim rezultatima.

Tablica 1.

Popis stanovništva općine Sali 2021.

Redni broj	Naselje	Broj stanovnika
1	Božava	120
2	Brbinj	71
3	Dragove	24
4	Luka	128
5	Sali	734
6	Savar	36

7	Soline	63
8	Veli Rat	92
9	Verunić	53
10	Zaglav	179
11	Zverinac	56
12	Žman	231
Ukupno		**1787**

*Izvor: Prvi rezultati popisa stanovništva RH iz 2021. godine

1.3. Pružatelj javne usluge

Sustav organiziranog načina prikupljanja i odvoza otpada uspostavljen je na cjelokupnom području općine Sali. Organizirano sakupljanje, odvoz i odlaganje na službenom odlagalištu Diklo u Zadru vodi trgovačko društvo u 100%-tnom vlasništvu Općine Sali Mulić d.o.o. sa sjedištem u Salima.

Prikupljanje miješanog komunalnog otpada na javnim površinama provodi se putem 130 kontejnera od 1.100 l, koji su raspoređeni po naseljima na području općine Sali.

1.4. Odlagalište otpada – ilegalni deponij

Na južnom dijelu Dugog otoka, rubnom dijelu Parka prirode Telašćica, na lokaciji "Dočić", nalazi se ilegalni odbačeni otpad koji je nužno ukloniti i sanirati. Radi se o zemljištu u naravi pašnjak, u vlasništvu RH, ukupne površine 44.085 m². Dio navedene čestice od cca 5.000 m² onečišćen je glomaznim otpadom iz kućanstva i građevinskim otpadom. Procjenjuje se količina otpada oko 10.000 m³. Planom uklanjanja otpada odbačenog u okoliš s pripadajućim troškovnikom predviđena je sanacija odlagališta u tri faze, sa ukupnim troškom od 2.687.500,00 kn s PDV-om. Za provedbu prve faze uklanjanja otpada odbačenog u okoliš, a koja uključuje geodetske usluge, izradu Plana uklanjanja otpada odbačenog u okoliš, sanaciju i uslugu stručnog nadzora nad izvođenjem radova, Fond za zaštitu okoliša i energetsku učinkovitost odobrio je sredstva u iznosu od najviše 600.000,00 kn, odnosno 53,63% od ukupno opravdanih troškova. U tijeku je provedba javne nabave za radove sanacije.

Općina Sali 22.3.2022. prijavila je Fondu za zaštitu okoliša i energetsku učinkovitost drugu fazu sanacije odlagališta otpada na lokaciji „Dočić".

Općina ulaže napore da se odlagalište Dočić u potpunosti sanira te su postavljeni znakovi zabrane i rampa. Na lokaciji se planira postaviti video nadzor,

1.5. Plan gospodarenja otpadom

Plan gospodarenja otpadom Općine Sali donesen je na razdoblje 2013. – 2020. g. Službeno je objavljen na web stranici Općine Sali, 23. rujna 2014. Usvajanjem *Plana gospodarenja otpadom u Republici Hrvatskoj za razdoblje 2017. - 2022. godine* (NN 3/17), Općina je pokrenula usklađenje (reviziju) svog Plana te je pročišćeni tekst objavljen u

službenom glasilu općine Sali (Službeni glasnik Općine Sali broj 5/2018.) i dostupan je na web stranici Općine (http://www.opcina-sali.hr/category/gospodarenje-otpadom/)

2. DOKUMENTI PROSTORNOG UREĐENJA OPĆINE SALI

Općinsko vijeće Općine Sali svojom Odlukom od 23. prosinca 2019. donijelo je Urbanistički plan uređenja poduzetničke zone Brbinj – dio (Službeni glasnik Općine Sali broj 1/2020) te je isti stupio na snagu 17. siječnja 2020.

Ukupna površina planirane zone je proizvodne namjene – pretežito zanatska (I2), a obuhvaća 19,1 ha. Osnovni cilj izrade UPU-a jest utvrđivanje uvjeta za izgradnju građevina za potrebe zanatskih i poslovnih djelatnosti kao i uređenje reciklažnog dvorišta, a prema posebnim propisima koji propisuju obveze gospodarenje otpadom koje u obuhvatu ovog UPU-a obuhvaća oko 6,5 ha.

3. PLAN GOSPODARENJA OTPADOM OPĆINE SALI

3.1. Donošenje Plana i revizija

Plan gospodarenja otpadom grada ili općine donosi gradsko, odnosno općinsko vijeće, uz prethodnu suglasnost upravnog tijela jedinice područne (regionalne) samouprave nadležnog za poslove zaštite okoliša.

Jedinica lokalne samouprave dostavlja godišnje Izvješće o provedbi Plana jedinici područne (regionalne) samouprave do 31. ožujka tekuće godine za prethodnu kalendarsku godinu i objavljuje ga u svom službenom glasilu.

Na temelju članka 35. Zakona o lokalnoj i područnoj (regionalnoj) samoupravi (Narodne novine broj 33/01, 60/01, 129/05, 109/07, 125/08, 36/09, 150/11 i 19/13 – pročišćeni tekst), članka 21. Zakona o održivom gospodarenju otpadom (Narodne novine broj 94/13) i članka 30. Statuta Općine Sali (Službeni glasnik Zadarske županije broj 17/09 i 21/09) Općinsko vijeće Općine Sali na 8. sjednici održanoj dana 13. lipnja 2014. godine donijelo je odluku o donošenju *Plana gospodarenja otpadom Općine Sali za razdoblje od 2013. do 2020. godine*. (Službeni glasnik Općine Sali broj 2/2014). S obzirom da je RH donijela *Plan gospodarenja otpadom u Republici Hrvatskoj za razdoblje 2017. - 2022. godine* (Narodne novine broj 3/17) gdje su navedeni propisi usklađeni su sa europskim direktivama te su dobar temelj prioritetnog rješavanja problema gospodarenja otpadom na području Republike Hrvatske, Općina Sali je pokrenula reviziju svog Plana, kojeg je izradila tvrtka ALFA ATEST d.o.o., Poljička cesta 32, Split u veljači 2018. godine.

Na temelju odredbe članka 21. Zakona o održivom gospodarenju otpadom (Narodne novine broj 94/13 i 73/17) te odredbe članka 30. Statuta Općine Sali (Službeni glasnik Općine Sali broj 2/16) općinsko vijeće Općine Sali, na sjednici održanoj dana 25. travnja 2018. godine donijela je odluku o usvajanju *Plana gospodarenja otpadom Općine Sali za razdoblje 2013. – 2020. godine (usklađenje),* (KLASA: 363-01/18-01/18 UR.BROJ: 2198/15-01-18-5), te isti

objavila (Službeni glasnik Općine Sali broj 5/2018) i na web stranici Općine (http://www.opcina-sali.hr/category/gospodarenje-otpadom/).

3.2. Sadržaj Plana gospodarenja otpadom Općine Sali

Prema članku 111. ZGO, plan gospodarenja otpadom Općine sadrži osobito:

- ✓ analizu, te ocjenu stanja i potreba u gospodarenju otpadom na području jedinice lokalne samouprave, uključujući ostvarivanje ciljeva
- ✓ podatke o vrstama i količinama proizvedenog otpada, odvojeno sakupljenog otpada, odlaganju komunalnog i biorazgradivog otpada te ostvarivanju ciljeva
- ✓ podatke o postojećim i planiranim građevinama i uređajima za gospodarenje otpadom te statusu sanacije neusklađenih odlagališta i lokacija onečišćenih otpadom
- ✓ podatke o lokacijama odbačenog otpada i njihovom uklanjanju
- ✓ mjere potrebne za ostvarenje ciljeva smanjivanja ili sprječavanja nastanka otpada, uključujući izobrazno - informativne aktivnosti i akcije prikupljanja otpada
- ✓ opće mjere za gospodarenje otpadom, opasnim otpadom i posebnim kategorijama otpada
- ✓ mjere prikupljanja miješanog komunalnog otpada i biorazgradivog komunalnog otpada
- ✓ mjere odvojenog prikupljanja otpadnog papira, metala, stakla i plastike te krupnog (glomaznog) komunalnog otpada
- ✓ popis projekata važnih za provedbu odredbi Plana
- ✓ organizacijske aspekte, izvore i visinu financijskih sredstava za provedbu mjera gospodarenja otpadom
- ✓ rokove i nositelje izvršenja Plana

3.3. Ciljevi i mjere:

Općina Sali, sukladno članku 111., stavku 1. ZOGO i putem dokumenata prostornog uređenja izvršit će svoju zakonsku obvezu provedbe slijedećih stavki na kvalitetan, postojan i ekonomski učinkovit način u skladu s načelima održivog razvoja, zaštite okoliša i gospodarenja otpadom propisujući sljedeće mjere za postizanje zadanih ciljeva:

1. *Sprječavanje nastajanja otpada na izvoru:*
   - Edukacija stanovništva
   - Uspostaviti *Kutak za ponovnu upotrebu proizvoda* u sklopu planiranog reciklažnog dvorišta

2. *Uspostaviti sustav odvojenog sakupljanja otpada:*
   - Osigurati reciklažno dvorište
   - Osigurati reciklažno dvorište za građevinski otpad
   - Osigurati mobilno reciklažno dvorište
   - Postaviti spremnike za odvojeno sakupljanje otpada na kućnom pragu i na javnoj

površini

- Osigurati prikupljanje glomaznog otpada od korisnika usluge na obračunskom mjestu korisnika usluge bez naknade, jednom u kalendarskoj godini

3. *Povećati udjele odvojeno sakupljenih posebnih kategorija otpada iz komunalnog otpada, s naglaskom na izdvajanje biootpada:*
   - Poticati stanovništvo na izdvajanje biootpada
   - Uspostaviti sustav prikupljanja biorazgradivog komunalnog otpada (biootpada i otpadnog papira i kartona) na kućnom pragu
   - Edukacija
   - Uspostaviti sustav sakupljanja posebnih kategorija, izdvojenih vrsta otpada iz komunalnog otpada osiguravajući spremnike u reciklažnom dvorištu i provodeći akcije prikupljanja otpada

4. *Razvijati svijest građana za zaštitu okoliša i održivi razvoj*
   - Edukacija - stanovništvo Općine treba educirati o: potrebama razvrstavanja otpada, pravilnom postupanju s otpadom, mjerama, poticajima i akcijama usmjerenim na pravilno korištenje energije i mogućnostima štednje energije

(Edukacija će se provoditi kroz radionice, pisane materijale, predavanja i u suradnji s nevladinim udrugama za zaštitu okoliša. Potrebno je predvidjeti dinamiku održavanja edukacija i potrebna sredstva za predavače i pisane materijale.)

- Poticajna naknada za smanjenje količine miješanog komunalnog otpada

5. *Sprječavanje nastajanja divljih odlagališta:*
   - Naplaćivati kaznu za odlaganje otpada na za to nepredviđenim mjestima
   - Uspostaviti telefon na koji se mogu dojaviti nepravilnosti ili prijaviti počinitelje koji nezakonito postupaju s otpadom

4. ANALIZA, OCJENA STANJA I POTREBA U GOSPODARENJU OTPADOM NA PODRUČJU OPĆINE SALI, UKLJUČUJUĆI OSTVARIVANJE CILJEVA

4.1.Analiza stanja

Kako bi se mogli odrediti ciljevi Plana gospodarenja otpadom, potrebno je napraviti pregled postojećeg stanja. On služi kao polazište te identificira potrebu za daljnjim razvojem sustava. Nadalje, pregled postojećeg stanja nužan je za daljnju procjenu postignuća u usporedbi s definiranim ciljevima. Sustav organiziranog načina prikupljanja i odvoza i otpada uspostavljen je na cjelokupnom području općine Sali. Organizirano sakupljanje, odvoz i odlaganje na službenom odlagalištu Diklo u Zadru vodi općinsko komunalno poduzeće Mulić d.o.o. Budući Centar za gospodarenje otpadom Zadarske županije nalazit će se na području Grada Benkovca – naselje Donje Biljane. Na području općine Sali nije u planu izgradnja prijenosne (transfer) stanice, već izgradnja reciklažnog dvorišta.

4.2. Sakupljanje otpada

Prikupljanje miješanog komunalnog otpada na javnim površinama provodi se putem 130 kontejnera od 1.100 l, koji su raspoređeni po naseljima na području općine Sali.
Prikupljanje miješanog komunalnog otpada na kućnom pragu još nije uspostavljeno te se isto planira tijekom 2022. godine. U 2021. godini nabavljeno je oko 1000 kanti od 120 l. Na području općine postavljeni su spremnici za prikupljanje motornog ulja i to u naseljima Sali, Zaglav, Žman i Brbinj. Na području općine nalazi se samo jedan zeleni otok i to na otoku Zverincu. Nabavljeni su kontejneri za staklo, plastiku i papir volumena 1100 l te su se postavili na javnim površinama duž cijelog Dugog otoka. Na području općine Sali u tijeku je izrada projektne dokumentacije za izgradnju reciklažnog dvorišta u naselju Brbinj. Obzirom da većina stanovnika stanuje u vlastitim kućama, neki imaju svoje kompostane, a cilj je potaknuti još više ljudi da sami kompostiraju biootpad. Prema ZGO potrebno je osigurati stanovništvu odvojeno sakupljanje biootpada postavljanjem spremnika stoga je nabavljen oko 100 vrtnih kompostera.

4.3. Prijevoz otpada

Odvoz otpada vrši trgovačko društvo u 100%-tnom vlasništvu Općine Sali Mulić d.o.o. Skupljanje i prijevoz otpada vrši se pomoću specijaliziranog vozila koje je opremljeno s opremom koja onemogućava rasipanje, prolijevanje, odnosno ispuštanje otpada te širenje prašine i neugodnih mirisa. U zimskom periodu (studeni, prosinac, siječanj, veljača, ožujak) miješani komunalni otpad se odvozi svaki drugi ili treći dan dok se ljeti odvoz otpada vrši svaki dan. Općina Sali izvršila je obvezu odvojenog prikupljanja krupnog (glomaznog) komunalnog otpada na način da je osigurala odvoz glomaznog otpada na zahtjev građana jednom godišnje. Jednom godišnje tvrtka Mulić d.o.o. glomazni otpad preuzima na kućnom pragu i dovozi ga u Brbinj na buduće reciklažno dvorište gdje se razdvaja papir, plastika, staklo, metal, drvo. Odvojeno sakupljeni otpad (staklo, plastika, metal) sa zelenog otoka, koji se nalazi na otoku Zverincu i odvojeni otpad sakupljen na Dugom otoku, odvozi se kod ovlaštenih sakupljača.
U tablici 5. prikazan je raspored odvoza otpada za općinu Sali.
U tablici 6. prikazan je vozni park i broj zaposlenika u tvrtki Mulić d.o.o.

Tablica 5. Raspored odvoza otpada za Općinu Sali

Vrsta otpada	Raspored odvoza
Miješani komunalni otpad	svaki drugi ili treći dan zimi
Glomazni otpad	1 put godišnje

Izvor* Mulić d.o.o.

Tablica 6. Vozni park i broj zaposlenika u tvrtki Mulić d.o.o.

Naziv i adresa komunalne tvrtke	Broj zaposlenika	Vozila
Mulić d.o.o. Sali II 74/A 23281 Sali	9	1. IVECO CARGO smećar 2. MITSUBISHI CANTER za odvojeno prikupljanje otpada 3. PIAGGIO POTER otvorenog tipa 4. PIAGGIO PORTER zatvorenog tipa 5. IVECO cargo samopodizač

Izvor* Mulić d.o.o.

4.4. Zbrinjavanje otpada

Općina Sali zbrinjava svoj otpad na službeno odlagalište Diklo, na adresi Put Nina bb, koje je u vlasništvu Grada Zadra, a njime upravlja i održava ga trgovačko društvo Čistoća d.o.o. Zadar. Odlagalište donedavno nije raspolagalo službenim dokumentom koji ga čini legalnim, a nakon ishođenja lokacijske dozvole započela je sanacija odlagališta. Nakon otvaranja CGO Biljane Donje odlagalište će biti zatvoreno. Općina Sali na odlagalište Diklo godišnje odloži oko 1.100 t miješanog komunalnog otpada.

4.5. Mobilno reciklažno dvorište

U 2021. godini u općini Sali uspostavljeno je mobilno reciklažno dvorište čime se doprinijelo smanjenju količine otpada koji se odlaže na odlagališta te se podigla razina svijesti stanovništva o važnosti odvajanja otpada.

Organizirale su se javne tribine i predavanje za građane te edukativne radionice za djecu predškolske i školske dobi, na temu održivog gospodarenja otpadom s naglaskom na odgovorno ponašanje, razdvajanje otpada, recikliranje te korištenje mobilnog reciklažnog dvorišta. Također su izrađeni edukativni i promotivni materijali na temu korištenja mobilnog reciklažnog dvorišta.

Odlukom Općine Sali mobilno reciklažno dvorište dano je na korištenje i upravljanje komunalnom društvu Mulić d.o.o.

Tijekom 2021. godine putem mobilnog reciklažnog dvorišta predano je ukupno 12.370 kg reciklabilnog otpada. Od ukupne količine predanog otpada, prema ključnim brojevima otpada, predano je:

1. Odbačena električna i elektronička oprema koja nije navedena pod 20 01 21* i 20 01 23*, koja sadrži opasne komponente (ključni broj otpada 20 01 35*): **570 kg**
2. Željezo i čelik (ključni broj otpada 17 04 05*): **9.820 kg**
3. Odbačena električna i elektronička oprema koja nije navedena pod 20 01 21*, 20 01 23* i 20 01 35* (ključni broj otpada 20 01 36): **1.980 kg**

Mobilno reciklažno dvorište dolazi do svih mjesta na Dugom otoku na način da se premješta svaka četiri dana. Raspored je objavljen na internetskoj stranici Općine Sali.

4.6. Reciklažno dvorište Brbinj

Fond za zaštitu okoliša i energetsku učinkovitost za izgradnju reciklažnog dvorišta koje će se nalaziti na k.č. br. 253/1 k.o. Brbinj odobrio je Općini Sali iznos od najviše 1.200.000,00 kn, odnosno 29,18% ukupno ugovorenih troškova. U tijeku je izrada projektne dokumentacije. U budućem reciklažnom dvorištu stanovnici će moći na jednostavan i pristupačan način dobiti informacije o svim pitanjima postupanja tj. gospodarenja otpadom, a naročito u pogledu smanjivanja količina i štetnosti vlastitog otpada kao i boljeg iskorištavanja otpada. Putem lokalnih sredstava obavješćivanja i aktivnosti same Općine, stanovništvo će se obavještavati o radnom vremenu reciklažnog dvorišta, popularizirati odvajanje otpada, angažirati mlada populacija u daljnjoj edukaciji starije, informirati o vrstama otpada i sl.

Prema popisu stanovništva iz 2021. godine općina Sali ima 1.787 stanovnika, a u ljetnim mjesecima taj broj se znatno poveća pa je tako u periodu od 1. svibnja do 30. rujna 2019. godine općinu Sali posjetilo 30.432 turista. U statistici kojom raspolaže TZ Općine Sali i TZ mjesta Božava kao i u sustavu "eVisitor" nema podataka o nautici, a nautika je veliki generator otpada. Na području općine Sali postoji preko 500 sidrišta, privezišta i vezova, a što znači još najmanje 2.000 posjetitelja. Veliko je to opterećenje za ovako malu općinu u pogledu zbrinjavanja otpada, a izgradnjom reciklažnog dvorišta riješit će se navedeni problem.

Reciklažno dvorište površine 1.500 m2 izgradit će se na lokaciji k.č. br. 253/1 k.o. Brbinj jer će na navedenoj lokaciji imati najmanji mogući utjecaj na okolno područje, prvenstveno u smislu vizura.

Također, zbog sadašnjeg načina prikupljanja otpada gube se velike količine vrijednih sirovina iz otpada. Uređenjem reciklažnog dvorišta i pratećih pogona izdvojene sirovine iz komunalnog i građevinskog otpada moći će se oplemeniti, a nepovoljan utjecaj na okoliš smanjiti.

Osim projektne dokumentacije i gradnje planira se nabaviti i oprema za sortiranje: starog namještaja i drugog glomaznog otpada,otpadnog željeza, plastike, papira, električnih i elektroničkih uređaja, otpadne ambalaže onečišćene opasnim tvarima (posude od pesticida, ulja, boja i lakova i si.), opasnog otpada iz domaćinstva (otpadni lijekovi, kemikalije, boje i si.), motornih i jestiva ulja, stakla, otpadnih baterija.

4.7. Izrada Plana energetske tranzicije za EU otoke

Općina Sali zajedno s partnerima; TZ Dugi otok, Turistička zajednica mjesta Božava i Mulić d.o.o., a uz pomoć Tajništva za EU otoke (Clean energy for EU island secretariat) rade na izradi plana energetske tranzicije za EU otoke (Projekt „Green island – Clean Energy Transition Agenda“)

4.8. Smanjenje upotrebe jednokratne plastike

Općina Sali partner je Udruzi za prirodu, okoliš i održivi razvoj Sunce na projektu „For a plastic free Croatian islands", a čiji cilj je smanjenje upotrebe jednokratne plastike za 30%, povećano znanje i dostupnost referentnih informacija vezanih uz smanjenje korištenja jednokratne plastike, povećano znanje i utvrđene glavne mogućnosti i izazovi za primjenu i jačanje najboljih praksi u lokalnom kontekstu mediteranskih otoka, ojačano lokalno, nacionalno i regionalno partnerstvo, povećan interes lokalnih zajednica, lokalnih dionika u turizmu i privatnog sektora za smanjenje korištenja jednokratne plastike, povećan interes javnosti, medija i donositelja odluka o utjecaju onečišćenja plastikom na morski okoliš i dostupnim održivim rješenjima. U sklopu projekta organiziralo se više radionica na navedenu temu te su se izradili informativni materijali.

5. PODACI O VRSTAMA I KOLIČINAMA PROIZVEDENOG OTPADA, ODVOJENO SAKUPLJENOG OTPADA, ODLAGANJU KOMUNALNOG I BIORAZGRADIVOG OTPADA TE OSTVARIVANJU CILJEVA NA PODRUČJU OPĆINE SALI

U 2021. godini prikupljeno je 1.054,94 t miješanog komunalnog otpada iz spremnika sa javnih površina. Sav otpad je odvezen na odlagalište Čistoće Zadar d.o.o. (Diklo) s kojom tvrtka Mulić d.o.o. ima sklopljen ugovor za odlaganje komunalnog otpada. Na području općine Sali nema aktivnog odlagališta. Na području općine postavljeni su kontejneri za prikupljanje plastike, papira i stakla i nalaze se na javnim površinama, a jedan zeleni otok nalazi se na otoku Zverincu.

Uspostavljen je sustav odvajanja otpada putem kontejnera od 1100 l, koji su postavljeni na javnim površinama u svim mjestima na Dugom otoku.

Tvrtka ili naziv	Područje sa kojeg je otpad skupljen (općina/grad)	Broj stanovnika obuhvaćen skupljanjem	Ključni broj otpada	Naziv otpada	Ukupno sakupljeno (preuzeto u tekućoj godini) tona
MULIĆ d.o.o	*OPĆINA SALI*	*1787*	*200301*	*Miješani komunalni otpad*	*1060,34*
MULIĆ d.o.o	*OPĆINA SALI*	*1787*	*150101*	*Papir i kartonska ambalaža*	*1,5*
MULIĆ d.o.o	*OPĆINA SALI*	*1787*	*150102*	*Plastična ambalaža*	*0,434*

MULIĆ d.o.o	*OPĆINA SALI*	*1787*	*200101*	*Papir i karton*	*0,49*
MULIĆ d.o.o	*OPĆINA SALI*	*1787*	*200140*	*Metali*	*2,75*
MULIĆ d.o.o.	*OPĆINA SALI*	*1787*	*200307*	*Glomazni otpad*	*0,18*

6. PODACI O POSTOJEĆIM I PLANIRANIM GRAĐEVINAMA I UREĐAJIMA ZA GOSPODARENJE OTPADOM TE STATUS SANACIJE NEUSKLAĐENIH ODLAGALIŠTA I LOKACIJA ONEČIŠĆENIH OTPADOM

Naziv odlagališta	*Opis**	*Status korištenja***	*Status aktivacije****
Dočić	*Ilegalno odlagalište otpada. U tijeku je postupak nabave radova sanacije*	*Zatvoreno*	*U tijeku*
Brbinj	*Lokacija za reciklažno dvorište u okviru poduzetničke zone*	*U pripremi*	*U tijeku*
Mobilno reciklažno dvorište	*MRD Prihvat odvojenih frakcija otpada te drugog ostalog štetnog otpada*	*Aktivan*	*Aktivan*

7. PODACI O LOKACIJAMA ODBAČENOG OTPADA I NJIHOVOM UKLANJANJU

Redni broj	Mjesto odbačenog otpada	Procijenjena količina otpada u m^3	Najzastupljenija vrste odbačenog otpada	Divlje odlagalište uklonjeno DA/NE
1.	Sali	13	miješani	u postupku
2.	Verunić	2	metal	DA
3.	Veli Rat	3	metal	DA

4.	Brbinj	2	miješani	DA
5.	Soline	2	miješani	DA
6.	Božava	1	metal	DA

Naziv uklonjenog divljeg odlagališta	Troškovi uklanjanja otpada u kunama	Financiranje iz proračuna JLS	Financiranje iz sredstava FZOEU	Drugi način financiranja
1. Sali	4.125,00	DA	-	-
2. Verunić	4.125,00	DA	-	-
3.Veli Rat	0,00	-	-	Uklonjeno od izvršenika
4.Brbinj	4.125,00	DA	-	-
5.Soline	4.125,00	DA	-	-
6.Božava	4.125,00	DA	-	-

8. MJERE POTREBNE ZA OSTVARENJE CILJEVA

8.1. Smanjivanja ili sprječavanja otpada nastanka otpada, uključujući izobrazno-informativne aktivnosti i akcije prikupljanja otpada

- U sklopu projekta „Nabava komunalnih vozila – za čisti okoliš“ financiranog iz Kohezijskog fonda, provedene su četiri edukativne aktivnosti u suradnji s udrugom Eko-Zadar.
- Dvije radionice provedene su 25. svibnja 2021. godine za građanstvo općine Sali. Teme radionica (1. Važnost odgovornog postupanja s komunalnim otpadom, s posebnim naglaskom na njihovu ulogu u postizanju ciljeva odvojenog prikupljanja otpada i povećanje udjela ponovne uporabe i recikliranja papira, metala, plastike, tekstila i stakla iz kućanstva 2. Podizanje svijesti javnosti o održivom gospodarenju otpadom (osvijestiti stanovništvo o važnosti ponovnog korištenja i mogućnost popravljanja predmeta za produžavanje životnog vijeka proizvoda radi smanjenja nastanka otpada, očuvanje resursa i postizanje kružnog gospodarstva)
- Edukativne radionice za više razrede osnovne škole Petar Lorini. Djeca su učila o važnosti odgovornog postupanja prema okolišu recikliranjem otpada i smanjenjem korištenja proizvoda od jednokratne plastike

8.2. Opće mjere za gospodarenje otpadom, opasnim otpadom i posebnim kategorijama otpada

U suradnji sa ovlaštenom tvrtkom za zbrinjavanje opasnog otpada, Cian d.o.o., u lipnju 2021. sakupljeno je 2.500 kg opasnog otpada, odnosno 2.500 kg motornih, strojnih i mazivih ulja.

8.3. Mjere prikupljanja miješanog komunalnog otpada i biorazgradivog komunalnog otpada, te mjere odvojenog prikupljanja otpadnog papira, metala, stakla i plastike te krupnog (glomaznog) komunalnog otpada

U 2020. godini komunalno društvo Mulić d.o.o., putem javnog poziva Ministarstva gospodarstva i održivog razvoja, „Nabava komunalnih vozila za odvojeno prikupljanje otpada KK.06.3.1.18)" dobilo je sredstva za nabavu vozila za prikupljanje otpada zapremnine 7m^3. Vozilo je dostavljeno u travnju, 2021. g. U 2021.g, društvo Mulić d.o.o. putem javnog poziva Fonda za zaštitu okoliša i energetsku učinkovitost za nabavu komunalnih vozila na alternativni pogon dobilo je sredstva za nabavu dva vozila zapremnine 3m^3.

U 2021. Općina Sali putem javnog poziva Fonda za zaštitu okoliša i energetsku učinkovitost za neposredno sufinanciranje gradnje reciklažnih dvorišta dobila je sredstva za uređenje i opremanje reciklažnog dvorišta u mjestu Brbinj.

U 2021. godini Općina Sali putem javnog poziva Fonda za zaštitu okoliša i energetsku učinkovitost za neposredno sufinanciranje uklanjanja otpada odbačenog u okoliš, dobila je sredstva za prvu fazu sanacije divljeg odlagališta „Dočić".

U 2022. godini Općina Sali aplicirala je na javni poziva Fonda za zaštitu okoliša i energetsku učinkovitost za neposredno sufinanciranje uklanjanja otpada odbačenog u okoliš, za drugu fazu sanacije divljeg odlagališta „Dočić" te se uskoro očekuju rezultati.

9. POPIS PROJEKATA VAŽNIH ZA PROVEDBU ODREDBI PLANA, ORGANIZACIJSKI ASPEKTI, IZVORI I VISINA FINANCIJSKIH SREDSTAVA ZA PROVEDBU MJERA GOSPODARENJA OTPADOM

Popis projekata za period 2018. - 2022. godine:

- Organizacija sakupljanja posebnih kategorija otpada sukladno propisima kojim se određuje gospodarenje posebnim kategorijama otpada
- Donošenje izmjena i dopuna Plana gospodarenja otpadom Općine Sali po potrebi
- Izgradnja i opremanje reciklažnog dvorišta
- Izgradnja reciklažnog dvorišta za građevinski otpad
- Postavljanje mobilnog reciklažnog dvorišta
- Izgradnja mini pretovarnih stanica u naseljima Sali i Zverinac
- Izgradnja Kutka za ponovnu uporabu proizvoda u sklopu planiranog reciklažnog dvorišta
- Osiguranje zelenih otoka sa spremnicima za odvojeno prikupljanje otpada
- Podjela spremnika za staklo, plastiku i papir određenim pravnim osobama
- Postavljanje spremnika za miješani komunalni otpad na kućnom pragu
- Podjela kanti za miješani komunalni otpad restoranima
- Postavljanje spremnika za odvojeno sakupljanje biootpada te otpadnog papira i kartona na kućnom pragu
- Postavljanje spremnika za biootpad na javnoj površini
- Podjela vrtnih kompostera

- Nabava spremnika za metal za mobilno reciklažno dvorište
- Edukacija javnosti, stručnjaka i upravnih struktura Općine kako o problematici otpada i gospodarenja otpadom, tako i o mogućnostima za sprječavanje onečišćenja okoliša u općenitom smislu (putem organiziranja i održavanja seminara, interneta, oglašavanja, i sl.)
- Priprema dokumentacije potrebne za dobivanje sredstava od Fonda za zaštitu okoliša i energetsku učinkovitost
- Praćenje udjela biorazgradivog otpada u miješanom komunalnom otpadu
- Provođenje akcija prikupljanja otpada
- Uspostavljanje sustava za zaprimanje obavijesti o nepropisno odbačenom otpadu
- Uspostavljanje sustava evidentiranja lokacija odbačenog otpada
- Nabava vozila za prikupljanje otpada

10. ROKOVI I NOSITELJI IZVRŠENJA PLANA

Tablica - Pregled izvršenja prema Planu za 2021.

Redni broj	*Predviđeno PGO za 2021. god*	*Izvršeno DA/NE/DJELOMIČNO*
1	*Provedba izobrazno-informativnih aktivnosti*	*DJELOMIČNO*
2	*Izgradnja i opremanje reciklažnog dvorišta te uspostava Kutka za ponovnu uporabu proizvoda u sklopu planiranog reciklažnog dvorišta*	*DJELOMIČNO*
3	*Postavljanje mobilnog reciklažnog dvorišta*	*DA*
4	*Osiguranje zelenih otoka sa spremnicima za odvojeno prikupljanje otpada*	*DA*
5	*Podjela spremnika za staklo, plastiku i papir određenim pravnim osobama*	*DJELOMICNO*
6	*Postavljanje spremnika za miješani komunalni otpad na kućnom pragu te podjela kanti za miješani komunalni otpad restoranima*	*DJELOMICNO*
7	*Postavljanje spremnika za odvojeno sakupljanje biootpada te otpadnog papira i kartona na kućnom pragu*	*DJELOMICNO*
8	*Postavljanje spremnika za biootpad na javnoj površini*	*NE*

OBJAŠNJENJE:

1. Ova je aktivnost zamišljena kao sastavni dio projekta Izgradnja i opremanje RD Brbinj, s obzirom da je taj projekt tek u početnoj fazi pripreme tehničke dokumentacije i akata ova aktivnost se prebacuje u iduću godinu. Ostale aktivnosti koje se provode na području Općine, u čemu Općina participira kroz suradnju s organizacijama civilnog društva i javnim ustanovama su razne radionice s djecom na temu recikliranja i plastike, s volonterima i ronilačkim klubovima provode se akcije čišćenja kopna i podmorja.

2. Prema Prostornom Planu Općine Sali (čl. 66), unutar zone gospodarske namjene izvan područja naselja ne može se graditi bez da je donesen Urbanistički plan uređenja za cjelovitu zonu koji mora odrediti za svaku pojedinu gospodarsku djelatnost:

- vrstu energenta koji se koristi u proizvodnji,
- ugrožavanje krajobraznih i prirodnih vrijednosti,
- učestalost, količine i vrste prometa,
- vrstu i kapacitete potrebite infrastrukture i
- veličinu prostora za planirani zahvat.

Lokacija koja je predviđena za izgradnju reciklažnog dvorišta je u k.o. Brbinj. S obzirom na imovinsko pravne poslove kod pitanja vlasništva (restitucija zemljišta u korist JLS) i postupke izrade UPU-a Brbinj potrebno je duže vrijeme da se isti izradi. Općina je pokrenula postupak i u fazi je pripreme UP Brbinj za javnu raspravu.

3. Postavljanje mobilnog reciklažnog dvorišta je riješeno na otoku Zverinac, dok je za područje Dugog otoka ova aktivnost prebačena u iduću godinu zbog kašnjenja provedbe Izgradnje i opremanje RD Brbinj. Na otoku Zverincu postoje spremnici zapremine 1,5 m3 za staklo, plastiku i metal koji se prazne po potrebi. A za miješani komunalni otpad postavljen je preskontjener zapremnine 5 m 3.

4. Osiguranje zelenih otoka sa spremnicima za odvojeno prikupljanje otpada je aktivnost koja se provodi kroz projekt Fonda za zaštitu okoliša (OP KK) dok je Općina Sali kao partner korisnik. Sporazum je potpisan 2018. te je projekt u fazi provedbe. Krajem 2018 Fond je pokrenuo javnu nabavu za nabavku spremnika, dok je Općina odredila lokacije zelenih otoka i broj/volumen spremnika prema potrebama lokalne zajednice i učinkovitog sustava gospodarenja otpadom na području.

5. /6./ 7./ stavke vezane su uz točku 4. odnosno nabavku spremnika putem projekta Fonda za zaštitu okoliša.

11. ZAKLJUČAK

Sukladno ZGO, Općina Sali izvršava svoju obvezu provedbe Plana gospodarenja otpadom u skladu s načelima održivog razvoja, zaštite okoliša i gospodarenja otpadom te poduzima mjere kako bi se smanjila količina miješanog komunalnog otpada, te kako bi se što više otpada odvojilo i recikliralo, a broj nepropisnog odlaganja otpada potpuno uklonio.

Izradili su se svi potrebni akti radi izgradnje reciklažnog dvorišta i novog ugovora s davateljem usluge sakupljanja, odvoza i odlaganja otpada, a kako bi se provele sve mjere radi ostvarivanja ciljeva novog (usklađenog) Plana gospodarenja otpadom općine Sali za razdoblje od 2013. do 2021. godine. Također, Općina Sali planira se prijaviti na najavljene natječaje vezane za gospodarenje otpadom u okvirima svojih financijskih mogućnosti kao i provedbenih kapaciteta službenika.

KLASA: 363-01/22-01/19

URBR: 2198/15-01-22-3

Sali, 2.5.2022.

Općinski načelnik
Zoran Morović



IZVJEŠĆE

o provedbi Plana gospodarenja otpadom

Općine Škabrnja

za 2021. Godinu

Ožujak, 2022. godine

1. UVOD

Općina Škabrnja je sastavni dio Zadarske županije. Smještena je u središtu Ravnih kotara, a od županijskog središta grada Zadra je cestovno udaljena 24 km. Općina Škabrnja se sastoji od dva naseljena mjesta; Škabrnja i Prkos. Škabrnja se nalazi u okruženju Općine Galovac, Zemunik Donji, Sukošan te grada Benkovca.

Površina Općine Škabrnja iznosi 22,55 km2. U Općini Škabrnja prema popisu stanovništva iz 2021. godine živi 1.674 stanovnika u 493 kućanstava.

Djelatnost sakupljanja, odvoza i odlaganja komunalnog otpada obavlja tvrtka „Čistoća" d.o.o. Stjepana Radića 33, Zadar.

Stavkom 1. članka 69. stavak 4. Zakona o gospodarenju otpadom („Narodne novine" broj 84/21) propisano je da jedinica lokalne samouprave dostavlja godišnje izvješće o provedbi Plana gospodarenja otpadom jedinici područne (regionalne) samouprave do 31. ožujka tekuće godine za prethodnu kalendarsku godinu i objavljuje ga u svom službenom glasilu.

Člankom 173. Zakona o gospodarenju otpadom („Narodne novine" broj 84/21) propisano je da postojeći županijski, gradski i općinski planovi gospodarenja otpadom koji su doneseni na temelju Zakona o otpadu („Narodne novine" broj 178/04, 111/06, 60/08 i 87/09) do dana stupanja na snagu ovoga Zakona, ostaju na snazi do isteka roka na koji su doneseni u dijelu u kojem nisu u suprotnosti s odredbama ovoga Zakona i Plana.

2. OBVEZE JEDINICE LOKALNE SAMOUPRAVE

Jedinica lokalne samouprave dužna je na svom području osigurati:

- javnu uslugu prikupljanja miješanog komunalnog otpada i biorazgradivog komunalnog otpada,
- odvojeno prikupljanje otpadnog papira, metala, stakla, plastike i tekstila te krupnog (glomaznog) komunalnog otpada,
- sprječavanje odbacivanja otpada na način suprotan ovom Zakonu te uklanjanje tako odbačenog otpada,
- provedbu Plana,
- donošenje i provedbu Plana gospodarenja otpadom jedinice lokalne samouprave,
- provođenje izobrazno-informativnih aktivnosti na svom području,
- mogućnost provedbe akcija prikupljanja otpada.

Više jedinica lokalne samouprave mogu sporazumno osigurati zajedničko ispunjenje jedne ili više obveza, te je dužna sudjelovati u sustavima sakupljanja posebnih kategorija otpada sukladno propisu kojim se uređuje gospodarenje posebnom kategorijom otpada, te osigurati provedbu obveze na kvalitetan, postojan i ekonomski učinkovit način u skladu s načelima održivog razvoja, zaštite okoliša i gospodarenja otpadom osiguravajući pri tom javnost rada.

3. DOKUMENTI PROSTORNOG UREĐENJA

Prostornim planom uređenja Općine osiguravaju se temeljni uvjeti za ukupni društveni i gospodarski razvitak, zaštitu okoliša, te svrhovito korištenje prostora, prirodnih i kulturno povijesnih dobara. Općina Škabrnja donijela je Prostorni plan uređenja Općine Škabrnja (Službeni glasnik Općine Škabrnja br. 01/12 i 05/15) koji je izradio Zavod za prostorno uređenje Zadarske županije, Dopune Prostornog plana uređenja Općine Škabrnja (Službeni glasnik Općine Škabrnja br. 01/18) i Odluke o donošenju Izmjena i dopuna Prostornog plana uređenja Općine Škabrnja (Službeni glasnik Općine Škabrnja br. 02/21). Plan definira da je unutar zone proizvodne namjene moguće formirati reciklažna dvorišta, eko otoke ili postaviti reciklažne kontejnere.

Na području Općine Škabrnja utvrđene su slijedeće lokacije odbačenog otpada ili divlja odlagališta:

1. „Lemešac I „ - površine 5.365 m2
2. „Vlačine I“ - površine 7.026 m2

Općina Škabrnja donijela je Odluku o mjerama za sprečavanje nepropisnog odbacivanja otpada i mjere za uklanjanje otpada odbačenog u okoliš na području Općine Škabrnja.

4. PLAN GOSPODARENJA OTPADOM OPĆINE ŠKABRNJA

Općinsko vijeće Općine Škabrnja na svojoj 6. sjednici održanoj dana 26. travnja 2018. godine donijelo je Plan gospodarenja otpadom Općine Škabrnja. Prethodno je ishodovana suglasnost na Plan od strane Zadarske županije. Plan gospodarenja otpadom Općine Škabrnja objavljen je u Službenom glasniku Općine Škabrnja broj 01/18 od 30. travnja 2018. godine.

Plan gospodarenja otpadom Općine Škabrnja donesen je sukladno Zakonu o održivom gospodarenju otpadom.

Plan gospodarenja otpadom Općine Škabrnja sadrži:

- analizu, te ocjenu stanja i potreba u gospodarenju otpadom na području Općine Škabrnja, uključujući ostvarivanje ciljeva;
- podatke o vrstama i količinama proizvedenog otpada, odvojeno sakupljanje otpada , odlaganju komunalnog i biorazgradivog otpada, te ostvarenje ciljeva;
- podatke o postojećim i planiranim građevinama i uređajima za gospodarenje otpadom te statusu neusklađenih odlagališta i lokacija onečišćenih otpadom;
- podatke o lokacijama odbačenog otpada i njihovom uklanjanju;
- mjere potrebne za ostvarivanje ciljeva smanjivanja ili sprječavanja nastanka otpada, uključujući izobrazno-informativne aktivnosti i akcije prikupljanja otpada;
- opće mjere za gospodarenje otpadom, opasnim otpadom i posebnim kategorijama otpada;
- mjere prikupljanja miješanog komunalnog otpada i biorazgradivog komunalnog otpada
- mjere odvojenog prikupljanja otpadnog papira, metala, stakla i plastike te krupnog (glomaznog) komunalnog otpada otpada;
- popis projekata važnih za provedbu odredbi Plana;

- organizacijske aspekte, izvore i visinu financijskih sredstava za provedbu mjera gospodarenja otpadom;
- rokove i nositelje izvršenja Plana.

Provedbom Plana postići će se slijedeći ciljevi:

- uspostava sustava cjelovitog gospodarenja otpadom na području Općine Škabrnja;
-uspostava potpunog sustava odvojenog prikupljanja otpada postavljanjem spremnika za odvojeno sakupljanje otpada na javnoj površini i na kućnom pragu
- razvijanje svijesti stanovništva o odvojenom sakupljanju otpada;
- smanjenje udjela biorazgradivog otpada u komunalnom otpadu;
- smanjenje količina otpada koji se odlaže na odlagalištu;
- smanjenju štetnih utjecaja na okoliš.

Plan gospodarenja otpadom grada ili općine donosi gradsko, odnosno općinsko vijeće, uz prethodnu suglasnost upravnog tijela jedinice područne (regionalne) samouprave nadležnog za poslove zaštite okoliša.

Jedinica lokalne samouprave dostavlja godišnje Izvješće o provedbi Plana jedinici područne (regionalne) samouprave do 31. ožujka tekuće godine za prethodnu kalendarsku godinu i objavljuje ga u svom službenom glasilu.

5. ANALIZA, OCJENA STANJA I POTREBA U GOSPODARENJU OTPADOM NA PODRUČJU OPĆINE ŠKABNJA UKLJUČUJUĆI OSTVARIVANJE CILJEVA

Na području Općine Škabrnja uslugu javnog prikupljanja i odvoza komunalnog i biorazgradivog otpada pruža tvrtka Čistoća d.o.o., Stjepana Radića 33, Zadar.

Na području Općine Škabrnja:

- uspostavljen je sustav organiziranog načina prikupljanja, odvoza i odlaganja otpada;
- naplata sakupljanja otpada se provodi po volumenu zaduženog spremnika za otpad;
- postavljeni su zeleni otoci, a u planu je postavljanje dodatnih zelenih otoka na drugim lokacijama;
- provodi se odvojeno sakupljanje papira i plastike na kućnom pragu putem vrećica;
- svako kućanstvo ima zadužene kante za prikupljanje miješanog komunalnog otpada na kućnom pragu;
- uspostavljen je sustav evidentiranja odbačenog otpada;
- uspostavljen je sustav za zaprimanje obavijesti o nepropisno odbačenom otpadu;
- nema reciklažnog dvorišta za građevinski otpad.

6. PODACI O VRSTAMA I KOLIČINAMA PROIZVEDENOG OTPADA, ODVOJENO SAKUPLJENOG OTPADA, ODLAGANJU KOMUNALNOG I BIORAZGRADIVOG OTPADA TE OSTVARIVANJU CILJEVA NA PODRUČJU OPĆINE ŠKABRNJA

Tvrtka ili naziv	Područje sa kojeg je otpad skupljen (općina/grad)	Broj stanovnika obuhvaćen skupljanjem	Ključni broj otpada	Naziv otpada	Ukupno sakupljeno u 2021. tona
Čistoća d.o.o.	Općina Škabrnja	1.674		MKO	281,89 tona
Čistoća	Općina Škabrnja	1.674		Papir i karton	5,77 tona
Čistoća	Općina Škabrnja	1.674		Plastična ambalaža	11,32 tona
Čistooća	Općina Škabrnja	1.674		Glomazni otpad	17,04 tona

7. PODACI O POSTOJEĆIM I PLANIRANIM GRAĐEVINAMA I UREĐAJIMA ZA GOSPODARENJE OTPADOM TE STATUS SANACIJE NEUSKLAĐENIH ODLAGALIŠTA I LOKACIJA ONEČIŠĆENIH OTPADOM

Na području Općine Škabrnja je uspostavljen sustav korištenja mobilnog reciklažnog dvorišta, čiju uslugu pruža Čistoća d.o.o. Zadar

8. PODACI O LOKACIJAMA ODBAČENOG OTPADA I NJIHOVOM UKLANJANJU

Redni broj	Naziv divljeg odlagališta	Površina u m2	Najzastupljenija vrste odbačenog otpada	Divlje odlagalište uklonjeno DA/NE
1.	„Lemešac I“	5.365	građevinski	NE
2.	„Vlačine I“	7.026	građevinski	NE

9. MJERE POTREBNE ZA OSTVARENJE CILJEVA SMANJIVANJA ILI SPRJEČAVANJA NASTANKA OTPADA, UKLJUČUJUĆI IZOBRAZNO-INFORMATIVNE AKTIVNOSTI I AKCIJE PRIKUPLJANJA OTPADA

Mjere za ostvarivanje ciljeva smanjivanja ili sprečavanja nastanka otpada još uvijek nisu zaživjele u postojećem sustavu gospodarenja otpadom Općine Škabrnja. Najznačajniju prepreku smanjenju nastajanja otpada predstavlja relativno niska svijest stanovništva o otpadu kao problemu.

Mjere koje mogu utjecati na okvirne uvjete koji se odnose na stvaranje otpada:

- poticanje ponovnog korištenja građevinskog otpada;
- organizacija informativno-edukativnih kampanja na temu sprječavanja nastanka otpada od hrane;
- rad na unapređenju sustava prikupljanja i obrade podataka o otpadu od hrane;
- provođenje izobrazno-informativne aktivnosti i akcija prikupljanja otpada.

10. OPĆE MJERE ZA GOSPODARENJE OTPADOM, OPASNIM OTPADOM I POSEBNIM KATEGORIJAMA OTPADA

Integralni koncept gospodarenja otpadom sadrži osnovna načela izbjegavanja nastanka otpada, vrednovanja otpada čiji se nastanak nije mogao izbjeći (materijalna, biološka i energetska reciklaža) te odlaganja otpada koji se ne može drugačije iskoristiti.

Sprječavanje odbacivanja otpada na način suprotan ZGO te uklanjanje tako odbačenog otpada je u nadležnosti komunalnog redarstva.

Provedene su slijedeće mjere:

- uspostave sustava za zaprimanje obavijesti o nepropisno odbačenom otpadu;
- uspostave sustava evidentiranja lokacija odbačenog otpada;
- provedbu redovitih nadzora područja radi utvrđivanja lokacija odbačenog otpada te praćenja stanja na tim lokacijama

11. MJERE PRIKUPLJANJA MIJEŠANOG KOMUNALNOG OTPADA I BIORAZGRADIVOG KOMUNALNOG OTPADA, TE MJERE ODVOJENOG PRIKUPLJANJA OTPADNOG PAPIRA, METALA, STAKLA I PLASTIKE TE KRUPNOG (GLOMAZNOG) KOMUNALNOG OTPADA

Prikupljanje miješanog komunalnog otpada i prikupljanje biorazgradivog komunalnog otpada smatra se prikupljanje tog otpada na području pružanja usluge putem spremnika od pojedinih korisnika i prijevoz tog otpada do ovlaštene osobe za obradu tog otpada.

Poduzete mjere:

- Općinsko vijeće Općine Škabrnja donijelo je Odluku o načinu pružanju javne usluga prikupljanja miješanog komunalnog otpada i prikupljanja biorazgradivog komunalnog otpada, te se javno prikupljanje komunalnog otpada vrši sukladno ovoj Odluci;
- nadalje treba poticati mještane na kompostiranje biorazgradivog komunalnog otpada;
- kontinuirano raditi na edukaciji stanovništva;
- Općina Škabrnja i Fond za zaštitu okoliša i energetsku učinkovitost sklopili su Ugovor o nabavi spremnika za odvojeno prikupljanje otpada

12. POPIS PROJEKATA VAŽNIH ZA PROVEDBU ODREDBI PLANA, ORGANIZACIJSKI ASPEKTI, IZVORI I VISINA FINANCIJSKIH SREDSTAVA ZA PROVEDBU MJERA GOSPODARENJA OTPADOM

Redni broj	Naziv provedenog projekta	*Utrošena financijska sredstva*	*Izvor financijskih sredstava*
1.	Nabava spremnika		Fond 85% Općina Škabrnja 15%
2.	Zeleni otoci		*Vlastita sredstva*
3.	Akcije prikupljanja		*Vlastita sredstva*
4.	Izobrazne aktivnosti		*Vlastita sredstva*

13. ROKOVI I NOSITELJI IZVRŠENJA PLANA

Redni broj	*Predviđeno PGO za 2021. god*	*Izvršeno DA/NE/DJELOMIČNO*
1.	Izrada PGO	DA
2.	Zeleni otoci	DA
3.	Izobrazno-informativne aktivnosti	DJELOMIČNO
4.	Akcije prikupljanja	DJELOMIČNO

14. ZAKLJUČAK

Na području Općine Škabrnja na zadovoljavajući način provode se aktivnosti gospodarenja otpadom s time da još uvijek ostaje problem sanacije divljih odlagališta otpada koja nisu ranije sanirana zbog nedostatka financijskih sredstava.
ZGO, člankom 140., jasno je definirana ovlasti komunalnog redara te bi provedba ovog članka postala dobar instrument kojim će JLS lakše rješavati uklanjanje nepropisno odloženog otpada, a isto tako poslužiti kao mjera sprječavanja svakog budućeg nepropisnog odlaganja.
Donošenjem Plana gospodarenja otpadom Općine Škabrnja, te drugim aktima iz nadležnosti JLS stvoreni su preduvjeti za kvalitetniji iskorak gospodarenju otpadom što će rezultirati boljim odnosom prema okolišu i stanju u okolišu na području Općine Škabrnja. Nabavkom spremnika za odvojeno prikupljanje komunalnog otpada i njihova podjela kućanstvima doprinijeti će boljem i učinkovitijem gospodarenju otpadom.

OPĆINSKI NAČELNIK

Ivan Škara, mag.oec.

KLASA: 351-02/22-01/01
URBROJ: 2198-5-01-22-1
Škabrnja, 30. ožujka 2022. godine

REPUBLIKA HRVATSKA
ZADARSKA ŽUPANIJA
OPĆINA STANKOVCI
Općinski načelnik

KLASA:022-05/22-01/76
URBROJ: 2198/30-22-2
Stankovci, 21. ožujka 2022. godine

IZVJEŠĆE OPĆINSKOG NAČELNIKA OPĆINE STANKOVCI O PROVEDBI PLANA GOSPODARENJA OTPADOM OPĆINE STANKOVCI ZA 2021. GODINU

Općinski načelnik Općine Stankovci, temeljem članka 173. stavka 3. Zakona o gospodarenju otpadom (Narodne novine br. 84/21) dostavlja ovo Izvješće o provedbi Plana gospodarenja otpadom za 2021. godinu Općine Stankovci.

OPĆI PODACI

JEDINICA LOKALNE SAMOUPRAVE :	Općina Stankovci
ŽUPANIJA:	Zadarska
ADRESA:	23422 Stankovci
TELEFON:	380-442
E-MAIL:	tajnistvo@stankovci.hr
WEBSITE:	www.stankovci.hr
OIB:	13734771602

Općina Stankovci je kao jedinica lokalne samouprave sastavni dio Zadarske županije.

Općinsko središte su Stankovci.

Općina Stankovci je smještena na jugoistočnom djelu Ravnih kotara. Svojom jugozapadnom stranom Općina se naslanja na Vransko jezero . U administrativnom pogledu sa jugoistočne strane graniči sa Šibensko – kninskom županijom, sa sjeverozapadne strane s Gradom Benkovcem, a sa jugozapadne strane sa Općinom Pakoštane.

Općina Stankovci sastoji se od 7 naselja i to: Banjevci, Bila Vlaka, Budak, Crljenik, Morpolača, Stankovci i Velim.

Podaci o stanovnicima za područje Općine Stankovci:

NASELJE	POPIS 2021.
Banjevci	401
Bila Vlaka	153
Budak	341
Crljenik	123
Morpolača	50
Stankovci	634
Velim	125
ukupno:	1852

1. Izvor: Državni zavod za statistiku – Rezultati popisa stanovništva 2021. g.

1.1. PLAN GOSPODARENJA OTPADOM U OPĆINI STANKOVCI

Na području Općine ne postoji odlagalište otpada. Otpad sa područja Općine Stankovci se odlaže na odlagalištu Bikarac d.o.o. Donje Polje - Šibenik, uz još 5 gradova i općina iz Šibensko – kninske županije. Također počevši od konca 2021. godine, selektivni otpad je odvožen u Centar za otpad d.o.o. Gaženica Zadar.

Nakon provedenog postupka javnog natječaja za dodjelu koncesije za obavljanje javne usluge sakupljanja, odvoza i zbrinjavanja miješanog komunalnog otpada i biorazradivog otpada na području općine Stankovci, općina je zaključila ugovor o koncesiji sa novim koncesionarom: tvrtkom EKO-FLOR PLUS d.o.o Mokrice 180/C, 49243 Oroslavlje u listopadu 2021. godine na vremenski rok od pet godina.

Po podacima koje smo dobili od bivšeg koncesionara: Michieli Tomić d.o.o. Gornji Humac, komunalnog otpada je u 2021. godine od siječnja do studenoga zaključno odvezeno za odlagalište Bikarac u količini od 387,64 tona. Ugovor sa novim koncesionarom: EKO-FLOR PLUS d.o.o. Oroslavlje je stupio na snagu 1.12.2021. godine, i po podacima novog koncesionara u prosincu 2021. godine je odvezao kućnog i industrijskog komunalnog otpada u količini od 32,090 tona na odlagalište Bikarac, kao i 0,360 selektivnog otpada u Centar za otpad u Gaženi, odnosno tijekom 2021. godine odvezeno je ukupno 420,09 tona, odnosno prosječno po glavi stanovnika Općine Stankovci 2.267,81 kg.

Za prikupljanje i odvoz komunalnog otpada na području Općine Stankovci, tvrtka EKO-FLOR PLUS d.o.o. Oroslavlje raspolaže sa jednim kamionom – specijalkom kapaciteta 8 m3 . Mješteni komunalni i neopasni otpad odlažu na mjestu nastanka te se skupljaju pomoću cca. 400 kontejnera kapaciteta 120 l.
Novi koncesionar je odmah početkom mjeseca prosinca krenuo u čipiranje kontejnera zapremine 120 l, tako da je taj posao završio u drugoj polovici mjeseca prosinca.

Po prvi put Općina Stankovci je počela razvrstavati komunalni otpad.

Na prostoru općine se nalazi pet velikih kontejnera i to na slijedećim lokacijama: groblja Stankovci, Banjevci i Budak , jedan se nalazi u poslovnoj zoni, dok je jedan kontejner u Banjevcima.

Također općine posjeduje četiri velika kontejnera za reciklirani otpad, koji se nalaze u Banjevcima kod crkve, te u Stankovcima kod zgrade vatrogasnog doma.

Općina Stankovci je u listopadu 2021. godine nabavila mobilno reciklažno dvorište, koje već prošle godine bilo u funkciji. Reciklažno mobilno dvorište je koštalo 245.100,00 kn od čega je 85 % isto sufinancirano sredstvima EU, dok je Općina Stankovci sufinancirala sa 15 %. U mobilno reciklažno dvorište građani mogu odlagati slijedeće stvari: problematični otpad (otpadna ulja, akumulatori, baterije , pesticidi ..), korisni otpad (papir, plastika, staklo, metal..), građevinski otpad (beton, cigle, kabeli , azbest ..) i ostali otpad(gume, toneri, izolacioni materijali i sl.)
Komunalni otpad se sa područja Općine odvozi prema utvrđenom rasporedu , i to od mjeseca siječnja do lipnja i od rujna do prosinca jedan put tjedno i to četvrtkom , a tijekom mjeseca srpnja i kolovoza dva puta tjedno i to utorkom i petkom.

Na području Općine Stankovci postoji veći broj registriranih mesara koji proizvode znatne količine klaoničkog otpada. Proces prikupljanja , te odvoza klaoničkog otpada riješen je na kvalitetan način preko tvrtke „ Agroproteinka“ d.o.o. Sesvetski Kraljevec.

Postupanje sa otpadom temelji se na Županijskom planu gospodarenja otpadom koji predviđa izgradnju Županijskog centra gospodarenja otpadom u Biljanima – Donjim – na području Grada Benkovca. Do izgradnje županijskog centra komunalni i neopasni proizvodni otpad zbrinjavat će se i nadalje na deponiju Bikarac u Šibeniku.
Općinsko vijeće Općine Stankovci je na svojoj 7. sjednici održanoj 13. ožujka 2018. godine donijelo je Plan gospodarenja otpadom Općine Stankovci za razdoblje 2016.- 2022. godine , a kojeg je za potrebe općine izradila tvrtka ALFA ATEST d.o.o. Split.
Odredbom članka 64.stavkom 4. Zakona o gospodarenju otpadom (Narodne novine br. 84/21), propisana je obveza općinskog načelnika jedinice lokalne samouprave da na svom području osiguraju, između ostalog , javnu uslugu prikupljanja komunalnog otpada na kvalitetan, postojan i ekonomski učinkovit način, izbjegavajući neopravdano visoke troškove, sukladno načelima održivog razvoja, zaštite okoliša, osiguravajući pri tom javnost rada kako bi se osiguralo odvojeno sakupljanje miješanog komunalnog otpada iz kućanstava i drugih izvora, biootpada iz kućanstava, recikliranog komunalnog otpada, opasnog komunalnog otpada i glomaznog otpada iz kućanstva.

Na području Općine Stankovci je počelo sa mjerom odvojenog skupljanja otpada. Državni ured za reviziju je stoga preložio Općini da se na području Općine Stankovci počnu poduzimati aktivnosti za odvojeno prikupljanje papira , metala , stakla , plastike i tekstila i krupnog (glomaznog) otpada u skladu sa odredbama Zakona o gospodarenju otpadom.

Divlje odlagalište je odlagalište na koje neko naselje , skupina domaćinstava ili pojedina domaćinstva unutar neke općine, ili grada odlažu svoj otpad na nekontroliran način.

Povremeno , tj. od vremena do vremena , na prostoru Općine Stankovci se pojave divlja odlagališta komunalnog otpada u prvom redu „ zahvaljujući“ nekulturnim i nesavjesnim građanima.
Po lociranju divljeg odlagališta od samih djelatnika općine, ili po primitku prijave od građana , općina promptno reagira , šaljući prijavu „ Hrvatskim šumama“ – Split . Potrebno je posebno istaknuti da je Općina Stankovci u 2021. godine imala vrlo dobru suradnju sa djelatnicima Šumarije Benkovac. Naime, divlja odlagališta komunalnog otpada se nalaze u 99% slučajeva

na zemljištu čiji vlasnik je Republika Hrvatska, a predmetnim zemljištem upravljaju „ Hrvatske šume „. Nakon primitka prijave, djelatnici Šumarije Benkovac zajedno sa djelatnicima KPD „ Kotarac Stankovci"d.o.o. Stankovci (a koje je u 100% vlasništvu Općine Stankovci) , pristupaju sanaciju divljeg odlagališta .
Ukoliko se radi o zemljištu, koje je u vlasništvu Općine Stankovci, općinska služba po zaprimljenoj prijavi o eventualnom divljem odlagalištu, izlazi na očevid sa djelatnicima KTD Kotarac Stankovci, te nakon prikupljanja potrebnih dokaza, temeljem članka 145. Zakona o gospodarenju otpadom (Narodne novine br. 84/21), donosi rješenje kojem se naređuje odgovornoj osobi da u određenom roku ukloni odbačeni nelegalni komunalni otpad.

1.2. ZADACI U 2022 .GODINI

1. Nabavka kanti za odvojeno prikupljanje komunalnog otpada,
2. Provođenje edukativnih aktivnosti utjecati na povećanje ekološke svijesti građana i na širenje kulture odgovornog postupanja s otpadom, sa edukacijama najmlađih uzrasta (osnovna škola i dječji vrtić).
3. Izgradnja reciklažnog dvorišta sa susjednim općinama, u svrhu zajedničkog korištenja reciklažnog dvorišta.

REPUBLIKA HRVATSKA – OPĆINA STANKOVCI 2 – STANKOVCI – OPĆINSKI NAČELNIK – ZADARSKA ŽUPANIJA

Općinski načelnik
Željko Perica

REPUBLIKA HRVATSKA
ZADARSKA ŽUPANIJA
OPĆINA STARIGRAD
Općinski načelnik

KLASA: 351-04/22-01/03
URBROJ: 2198-9-2-22-1

Starigrad Paklenica, 28. ožujka 2022. godine

IZVJEŠĆE O PROVEDBI PLANA GOSPODARENJA OTPADOM OPĆINE STARIGRAD ZA 2021. GODINU

Izvješće o provedbi Plana gospodarenja otpadom Općine Starigrad za 2021. godinu, sadrži:

1. UVOD

Općina Starigrad nalazi se na krajnjem sjeverozapadnom dijelu Zadarske županije. Općina se nalazi 43 km sjeveroistočno od Zadra na sjevernoj obali Velebitskog kanala, na sjevernoj zemljopisnoj širini 44° 16' 57" i istočnoj zemljopisnoj dužini 15° 21' 08". Sjeverna granica Općine ujedno je granica prema Ličko - senjskoj županiji. Južnim, morskim dijelom graniči s Općinama Posedarje i Ražanac, a istočno, kopneno - morskom granicom s Općinom Jasenice.
Područje Općine Starigrad obuhvaća prostor između uvale Modrič na jugoistoku do naselja Tribanj Mandalina (Sv. Magdalena) na sjeverozapadu, te se nalazi između morske obale Velebitskog kanala na navedenom potezu i vršne zone planine Velebit sa sjeveroistočne strane.

Površina Općine prostire se od morske obale do gorskih vrhunaca visokih preko 1700 m. Obalni dio Općine Starigrad proteže se duž 20 km longitudinalno, nizom razvedenih uvala i plaža.

Općina se prostire na površini od 170,09 km², što iznosi 4,6 % kopnenog teritorija Zadarske županije, te broji
1.876 stanovnika (po popisu stanovništva iz 2011. godine) smještenih u tri naselja, i to:

- Starigrad
- Seline
- Tribanj

Prema rezultatima popisa stanovništva iz 2021. godine Općina Starigrad ima 1697 stanovnika.

Na području Općine Starigrad poslovi organiziranog sakupljanja, skladištenja, oporabe, te zbrinjavanja neopasnog otpada odlaganjem odgovornost su komunalne tvrtke Čistoća d.o.o. iz Zadra.

Plan gospodarenja otpadom Općine Starigrad za razdoblje 2017. – 2022. godine donesen je na sjednici Općinskog vijeća dana 14. prosinca 2017. godine („Službeni glasnik Zadarske županije“ broj 22/17). Za isti je zatražena i dobivena suglasnost od strane Zadarske županije. Izrađivač plana je tvrtka IPZ Uniprojekt TERRA d.o.o.

Do donošenja PGO-a iz prethodnog stavka u primjeni je bio PGO donesen 2009. godine.

Člankom 173, st. 3.. Zakona o gospodarenju otpadom (Narodne novine broj 84/21) propisano je da izvršno tijelo jedinice lokalne samouprave dostavlja godišnje izvješće o provedbi Plana gospodarenja otpadom jedinici područne (regionalne) samouprave do 31. ožujka tekuće godine za prethodnu kalendarsku godinu i objavljuje ga u svom službenom glasilu.

2. OBVEZE JEDINICE LOKALNE SAMOUPRAVE

Jedinica lokalne samouprave dužna je na svom području osigurati:

- javnu uslugu prikupljanja miješanog komunalnog otpada, i biorazgradivog komunalnog otpada,
- odvojeno prikupljanje otpadnog papira, metala, stakla, plastike i tekstila te krupnog (glomaznog) komunalnog otpada,
- sprječavanje odbacivanja otpada na način suprotan ovom Zakonu te uklanjanje tako odbačenog otpada,
- provedbu Plana,
- donošenje i provedbu Plana gospodarenja otpadom jedinice lokalne samouprave, odnosno Grada Zagreba,
- provođenje izobrazno-informativnih aktivnosti na svom području,
- mogućnost provedbe akcija prikupljanja otpada.

Više jedinica lokalne samouprave mogu sporazumno osigurati zajedničko ispunjenje jedne ili više obveza, te je dužna sudjelovati u sustavima sakupljanja posebnih kategorija otpada sukladno propisu kojim se uređuje gospodarenje posebnom kategorijom otpada, te osigurati provedbu obveze na kvalitetan, postojan i ekonomski učinkovit način u skladu s načelima održivog razvoja, zaštite okoliša i gospodarenja otpadom osiguravajući pri tom javnost rada.

3. DOKUMENTI PROSTORNOG UREĐENJA

Odlagalište otpada Samograd je 2012. godine zatvoren za odlaganje komunalnog otpada, koji se sada odvozi na odlagalište u Zadar. Isto je služilo kao lokacija za odlaganje viška iskopa koji predstavlja mineralnu sirovinu kod izvođenja građevinskih radova, odlukom Županijske skupštine Zadarske županije i Općinskog vijeća Općine Starigrad.
Konačna sanacija deponija Samograd realizirana je u 2021. godini. U suradnji s Fondom za zaštitu okoliša i energetsku učinkovitost koji su sufinancirali izradu projektne dokumentacije, u 2019. godini riješeni je imovinsko - pravni status područja deponija Samograd. Ishodovana je lokacijska dozvola sanacije i konačnog zatvaranja odlagališta Samograd, te je krajem 2019. godine ishodovana i pravomoćna građevinska dozvola.

Općina Starigrad je aplicirala na natječaj iz kohezijskog fonda te je nakon uspješne prijave ugovoreno EU sufinanciranje sanacije odlagališta u iznosu 85 %, te 10 % sufinanciranja od strane FZOEU. Radovi na sanaciji odlagališta započeli su krajem 2020, godine, a završeni su sredinom 2021. godine, te je u srpnju 2021. godine ishodovana uporabna dozvola.

Izmjenama i dopunama PPUO Starigrad predviđene su lokacije za reciklažno dvorište što je preduvjet za realizaciju istog.

4. PLAN GOSPODARENJA OTPADOM

Plan gospodarenja otpadom Općine Starigrad za razdoblje 2017. – 2022. godine donesen je na sjednici Općinskog vijeća dana 14. prosinca 2017. godine („Službeni glasnik Zadarske županije“ broj 22/17). Za isti je zatražena i dobivena suglasnost od strane Zadarske županije. Plan sadrži sljedeće naslove:

1. STANJE GOSPODRENJA OTPADOM
2. OSNOVNI CILJEVI GOSPODARENJA OTPADOM
3. PROCJENA RAZVOJA TIJEKA OTPADA, POTREBE I NAČIN USPOSTAVE NOVIH SUSTAVA I MREŽE GRAĐEVINA I UREĐAJA ZA GOSPODARENJE OTPADOM
4.KRITERIJI ZA ODREĐIVANJE NAČELNIH LOKACIJA I POTREBNIH KAPACITETA NOVIH GRAĐEVINA I POSTROJENJA
5. OPĆI TEHNIČKI ZATHJEVI ZA GRAĐEVINE I POSTROJENJA
6. ORGANIZACIJSKI ASPEKTI GOSPODARENJA OTPADOM I RASPODJELA ODGOVORNOSTI IZMEĐU PRIVATNIH I JAVNIH SUBJEKATA KOJI SE BAVE GOSPODARENJEM OTPADOM
7. MJERE ZA PROVEDBU PLANA
8. PROJEKTI VAŽNI ZA PROVEDBU PLANA GOSPODARENJA OTPADOM
9. PLAN SPRJEČAVANJA NASTANKA OTPADA
10. FINANCIJSKA SREDSTVA ZA PROVEDBU MJERA PLANA

Mjere za provedbu plana su sljedeće:

- *Mjere za unapređenje sustava gospodarenja komunalnim otpadom*
- *Mjere za unapređenje sustava gospodarenja posebnim kategorijama otpada*
- *Mjere za gospodarenje opasnim otpadom*
- *Mjere sanacija lokacija otpadom onečišćenih lokacija*
- *Mjere za provođenje izobrazno-informativnih aktivnosti*
- *Mjere za unaprjeđenje informacijskog sustava gospodarenja otpadom*
- *Mjere unaprjeđenja nadzora nad gospodarenjem otpadom*
- *Mjere unaprjeđenja upravnih postupaka u gospodarenju otpadom*

Sprječavanje nastanka otpada

Sprječavanje nastanka otpada je hijerarhijski najvažnija mjera za rješavanje problema otpada. Provođenje mjera izbjegavanja i smanjivanja otpada izravno je povezano i ovisno o stalnoj i sustavnoj edukaciji i komunikaciji s javnošću. Međutim, i edukacija i komunikacija s javnošću, kao i mjere izbjegavanja i smanjivanja, tek sustavnim i dugoročnim djelovanjem omogućuju postizanje ciljeva.

Ciljevi i prioriteti u sprječavanju nastanka otpada

Sprječavanje nastanka otpada pridonosi ostvarenju sljedećih **općih ciljeva** gospodarenja otpadom:

- Odvajanje gospodarskog rasta od porasta količina nastalog otpada,
- Očuvanje prirodnih resursa,
- Smanjenje ukupne mase otpada koja se odlaže na odlagališta,
- Smanjenje emisija onečišćujućih tvari u okoliš,
- Smanjenje opasnosti za zdravlje ljudi i okoliš.

Plan gospodarenja otpadom grada ili općine donosi gradsko, odnosno općinsko vijeće, uz prethodnu suglasnost upravnog tijela jedinice područne (regionalne) samouprave nadležnog za poslove zaštite okoliša.

Jedinica lokalne samouprave dostavlja godišnje Izvješće o provedbi Plana jedinici područne (regionalne) samouprave do 31. ožujka tekuće godine za prethodnu kalendarsku godinu i objavljuje ga u svom službenom glasilu.

5. ANALIZA, OCJENA STANJA I POTREBA U GOSPODARENJU OTPADOM NA PODRUČJU OPĆINE STARIGRAD

Sakupljanje komunalnog otpada s područja Općine Starigrad obavlja poduzeće „ČISTOĆA“ d.o.o. iz Zadra, s time da se i odlaganje vrši na deponiju u Zadru.
Miješani komunalni otpad odlaže se u kante koje su dodijeljene domaćinstvima kao i u kontejnere postavljene po naseljima te se kasnije kao takav odlaže na odlagalište otpada.
Na području Općine Starigrad ustrojeno je odvojeno prikupljanje otpadnog papira kao i otpada od ostalih polimera (plastike) putem namjenskih vrećica (plave vrećice za papir, a žute za plastiku). Odvoz navedenog otpada vrši se svaki drugi četvrtak u popodnevnim satima.
Također, na području Općine Starigrad postavljeni su spremnici za odvojeno prikupljanje papira, plastike, tekstila, stakla i metala.
Uveden je dovoz mobilnih reciklažnih dvorišta kao pokretnih jedinica koje služe odvojenom prikupljanju i skladištenju manjih količina iskoristivih i drugih vrsta otpada iz kućanstva po sljedećim naseljima Modrič, Seline, Starigrad, Tribanj Šibuljina, Tribanj Kruščica i Sv. Marija Magdalena u određenim terminima.

Općina Starigrad je donijela Odluku o načinu pružanja javne usluge prikupljanja miješanog komunalnog otpada i biorazgradivog komunalnog otpada na području Općine Starigrad („Službeni glasnik Zadarske županije“ br. 3/18 i 12/18).
Odlukom su utvrđeni kriteriji i način pružanja javne usluge prikupljanja miješanog komunalnog otpada i biorazgradivog komunalnog otpada te povezane usluge odvojenog prikupljanja otpadnog papira, metala, stakla, plastike, tekstila, problematičnog otpada i krupnog (glomaznog) otpada na području Općine Starigrad.
Temeljem navedene Odluke, Općina Starigrad je aplicirala na javni poziv FZOEU-a za nabavku spremnika za reciklabilni otpad te nam je u 2020. godini dodijeljen dio navedenih spremnika (zajednički spremnici zapremnine 1100 litara). Dodjela ostatka spremnika (240 litara, 2220 komada) započelo je u 2021. godini te je nakon procesa primopredaje spremnika od strane FZOEU započela distribucija korisnicima.

6. PODACI O VRSTAMA I KOLIČINAMA PROIZVEDENOG OTPADA, ODVOJENO SAKUPLJENOG OTPADA, ODLAGANJU KOMUNALNOG I BIORAZGRADIVOG OTPADA NA PODRUČJU OPĆINE STARIGRAD

U 2020. godini sakupljene su slijedeće količine otpada:

Ključni broj	*Naziv otpada*	*Količina (t)*
20 03 01	miješani komunalni otpad	1.688,17
20 03 07	glomazni otpad	26,42
20 01 01	papir i karton	8,85
15 01 02	plastična ambalaža	12,20

Putem obilnog reciklažnog dvorišta prikupljene se sljedeće količine

15 01 02	Plastična ambalaža	0,009 t
15 01 11	Metalna ambalaža	0,001 t
20 01 11	Tekstil	0,018 t
20 01 34	Baterije i akumulatori	0,001 t
20 02 01	Biorazgradivi otpak	0,031 t

7. PODACI O POSTOJEĆIM I PLANIRANIM GRAĐEVINAMA I UREĐAJIMA ZA GOSPODARENJE OTPADOM TE STATUS SANACIJE NEUSKLAĐENIH ODLAGALIŠTA I LOKACIJA ONEČIŠĆENIH OTPADOM

Odlagalište Samograd nalazi se na području Općine Starigrad i koristilo se od 1995. do 1. srpnja 2012. Godišnje se odlagalo oko 900 t komunalnog otpada koji se prikupljao na području Općine Starigrad. Procjenjuje se da je na odlagalištu odloženo 9.000 m^3 komunalnog otpada. Ukupna površina odlagališta Samograd je oko 8.000 m^2.
Odlagalište se nalazi u depresiji sa svih strana visoko omeđeno stijenama, a podloga je glinena. Oko odlagališta se nalazi protupožarni pojas, a na odlagalište se u 2019. odlagao isključivo inertni građevni otpad. Odlagalište je ograđeno ogradom visine 2 metra. Na odlagalištu nema izgrađene komunalne infrastrukture, osim asfaltne ceste Starigrad-Vaganac koja prolazi uz samo odlagalište. Odlagalište nije u vodozaštitnoj zoni. Prostor izvan odlagališta nije onečišćen otpadom.

Općina Starigrad izradila je projektnu dokumentaciju za sanaciju deponija Samograd (ishodovana je građevinska dozvola i izrađen glavni projekt), te je nakon uspješne prijave i odobrenih EU sredstava iz kohezijskog fonda, započela krajem 2020. sanacija odlagališta koja je uspješno i završena u srpnju 2022. godine, ishodovanjem uporabne dozvole.

Općina Starigrad uspostavila je, u ožujku 2016. godine na svom području mobilno reciklažno dvorište. Rad mobilnog reciklažnog dvorišta organiziran je putem komunalne tvrtke Čistoća d.o.o. iz Zadra. Mobilno reciklažno dvorište služi odvojenom prikupljanju i skladištenju manjih količina iskoristivih i drugih vrsta otpada iz kućanstva u naseljima Modrič, Seline, Starigrad, Tribanj Šibuljina, Tribanj Kruščica i Sv. Marija Magdalena prema određenom rasporedu.

Izmjenama i dopunama Prostornog plana, Općina Starigrad je predvidjela buduće lokacije reciklažnog dvorišta što je preduvjet i za samu realizaciju istog. Početkom 2022. godine ugovorena je izrad projektne dokumentacije za izradu reciklažnog dvorišta, na dijelu k.č. 2573/1 k.o. Seline.
Općinsko vijeće Općine Starigrad na sjednici održanoj dana 15. prosinca 2015. godine donijelo je Odluku o sufinanciranju uspostave i izgradnje centra za gospodarenje otpadom „Biljane Donje“ (1,22 % od udjela JLS).

8. PODACI O LOKACIJAMA ODBAČENOG OTPADA

Na području Općine Starigrad postoje lokacije odloženog iskopnog materijala.

Odlagalište iskopnog materija, zvano Vidikovac, nalazi se u mjestu Starigrad Paklenica i zauzima prostor uz cestu koja vodi od naselja Brđani prema zaseoku Dokoze.
Odlagalište iskopnog materijala, zvano Tribljanska Draga, nalazi se sa sjeverne strane DC 8 (Jadranske magistrale) u mjestu Starigrad Paklenica u istoimenoj drazi, neposredno prije naselja Kozjača.

Na k.č. 3072/1 k.o. Starigrad nalazi se deponija kameno-zemljanog materijala nepravilnog oblika, odnosno mineralne sirovine.

9. MJERE POTREBNE ZA OSTVARENJE CILJEVA SMANJIVANJA ILI SPRJEČAVANJA NASTANKA OTPADA, UKLJUČUJUĆI IZOBRAZNO-INFORMATIVNE AKTIVNOSTI I AKCIJE PRIKUPLJANJA OTPADA

Sprječavanje nastanka otpada je hijerarhijski najvažnija mjera za rješavanje problema otpada. Provođenje mjera izbjegavanja i smanjivanja otpada izravno je povezano i ovisno o stalnoj i sustavnoj edukaciji i komunikaciji s javnošću. Međutim, i edukacija i komunikacija s javnošću, kao i mjere izbjegavanja i smanjivanja, tek sustavnim i dugoročnim djelovanjem omogućuju postizanje ciljeva.
Za ostvarenje postavljenih razvojnih ciljeva potrebne su bitne promjene u socijalnom, gospodarskom i kulturnom smislu te stavljanje intelektualne, kreativne i djelatne izgradnje pojedinca u žarište interesa. U tom smislu odgoj i obrazovanje za gospodarenje otpadom i zaštitu okoliša, mora biti trajni proces koji podrazumijeva stjecanje potrebnih znanja, oblikovanje stavova i ponašanja, te pripremanje za odgovorno donošenje odluka uz razvijanje spremnosti svakog pojedinca za osobno djelovanje. Imajući pritom na umu temeljna ljudska prava – koja uključuju pravo na zdrav okoliš, pravo na informaciju te pravo na sudjelovanje u odlučivanju – ciljevi će biti lakše i brže dosegnuti ako javnost bude informirana i potaknuta na sudjelovanje u pitanjima gospodarenja otpadom, zaštite okoliša i održivog razvitka. Za učinkovito gospodarenje otpadom i zaštitu okoliša, u sklopu održivog razvitka, osnovni je preduvjet osobna promjena.

Općina Starigrad je donijela Odluku o mjerama za sprječavanje nepropisnog odbacivanja otpada i mjerama za uklanjanje odbačenog otpada na području Općine Starigrad. Također, sve bitne informacije glede gospodarenja otpadom su objavljene na službenim web stranicama Općine Starigrad (www.opcina-starigrad.hr).

Općina Starigrad bila je uključena u projekt „Razvrstaj i recikliraj“ koji se provodi u svrhu kvalitetne edukacije stanovništva razvijanja sustava odvojenog prikupljanja otpada.

10. OPĆE MJERE ZA GOSPODARENJE OTPADOM, OPASNIM OTPADOM I POSEBNIM KATEGORIJAMA OTPADA

Općina Starigrad je 2017. godine uputila javni poziv vlasnicima, odnosno korisnicima građevina u kojima se nalazi azbest, a temeljem Pravilnika o građevnom otpadu i otpadu koji sadrži azbest. Također je uz uplatnice za komunalnu naknadu poslala i obrazac za prikupljanje navedenih podataka. Prikupljeni podaci u dostavljeni Fondu za zaštitu okoliša i energetsku učinkovitost.

U tu svrhu, u prostorijama Općine Starigrad je održana i edukacija, odnosno predavanje u zamjeni azbestnih krovova i fasada pod nazivom „Moja Općina Starigrad bez azbesta“.

11. MJERE PRIKUPLJANJA MIJEŠANOG KOMUNALNOG OTPADA I BIORAZGRADIVOG KOMUNALNOG OTPADA, TE MJERE ODVOJENOG PRIKUPLJANJA OTPADNOG PAPIRA, METALA, STAKLA I PLASTIKE TE KRUPNOG (GLOMAZNOG) KOMUNALNOG OTPADA

Općina Starigrad je donijela Odluku o načinu pružanja javne usluge prikupljanja miješanog komunalnog otpada i biorazgradivog komunalnog otpada na području Općine Starigrad („Službeni glasnik Zadarske županije“ br. 3/18 i 12/18).
Točkama 5. i 6. ovog izvješća je više opisano postupanje i gospodarenje s navedenim otpadom.

12. POPIS PROJEKATA VAŽNIH ZA PROVEDBU ODREDBI PLANA, ORGANIZACIJSKI ASPEKTI, IZVORI I VISINA FINANCIJSKIH SREDSTAVA ZA PROVEDBU MJERA GOSPODARENJA OTPADOM

- Na temelju ishodovane dokumentacije, uspješno je apliciran projekt Sanacija odlagališta otpada Samograd gdje su odobrena bespovratna EU sredstva iz Kohezijskog fonda koji iznose 85 % prihvatljivih troškova, dok FZOEU sudjeluje sa 10 % sufinanciranja prihvatljivih troškova. Prihvatljivi troškvi iznose 5.372.264,20 kn.

Nakon provedbe potrebnih postupaka nabave, krajem 2020. su započeli radovi na sanaciji odlagališta Samograd koji su uspješno završeni sredinom 2021. godine

- Preuzeti su spremnici za prikupljanje reciklabinog otpada zapremnine 240 l te je započela distribucija istih. U 2022. godini očekuje se distribucija ostalih spremnika korisnicima.

- 2021. godine Općini Starigrad su od strane FZEU odobrena sredstva za nabavu komunalne opreme i to za nabavu 200 vrtnih kompostera i 3 seta edukativnih srpemnika za odvojeno prikupljanje otpada. Nakon provedene nabave, u 2022. godini je nakon preuzimanja opreme započela distribucija korisnicima. Vrijednost nabavljene opreme iznosi 134.761,50 kn, od čega FZOEU sudjeluje sa 80 % sufinanciranja.

- Početkom 2022. godine ugovorena je izrada projektne dokumentacije za izgradnju reciklažnog dvorišta, te se završetak izrade dokumentacije očekuje do kraja godine. Vrijednost ugovora iznosi 180.000,00 kn bez PDV-a.

Općinski načelnik

Krste Ramić, dipl. oec.



Općina Sukošan
Hrvatskih branitelja 14
23206 Sukošan

IZVJEŠĆE O PROVEDBI PLANA GOSPODARENJA OTPADOM OPĆINE SUKOŠAN ZA 2021. GODINU

Ožujak, 2022.

Izrada izvješća:
Općina Sukošan

IZVJEŠĆE O PROVEDBI PLANA GOSPODARENJA OTPADOM OPĆINE ZA 2021. GODINU

1. Opći podaci o Općini Sukošan..... 2
2. Osvrt na Plan gospodarenja otpadom Općine Sukošan 6
3. Ostvareno u skladu s definiranim mjerama..... 9
4. Očekivani rezultati u nadolazećem razdoblju..... 17
5. Zaključak 20

1. Opći podaci o Općini Sukošan

1.1 Prirodna i prostorna obilježja

Općina Sukošan spada prema Prostornom Planu Zadarske županije u zadarsku urbanu regiju kao dio zemljopisno-analitičke cjeline. Ukupna površina Općine Sukošan je 56,61 km^2 (Zadarska priobalna zona 527,02 km^2).

Područje općine Sukošan sastavni je dio prostora Zadarske županije. Nalazi se na njezinom istočnom djelu, graniči sa općinama Bibinje, Zemunik, Galovac, Benkovac i Sv. Filip i Jakov. Dugom obalom prostor Općine izlazi na Jadransko more.

Zadarska županija s površinom od 3.7 tisuća km^2 ili 6.5 posto površine države, jedna je ne samo od većih prostorno administrativnih cjelina, već i jedna od najraznolikijih županija u Hrvatskoj. Po svom geoprometnom položaju ova županija preko visokog gorskog vijenca Velebita povezuje Primorsku Hrvatsku sa Središnjom Hrvatskom i predstavlja optimalan prirodni i strateški koridor za izlazak kontinentalne Hrvatske na Sredozemlje. Ovom prostoru treba pridodati i oko 3.7 tisuća km^2 morske površine Jadrana, što u svakoj strategiji razvoja predstavlja prvorazredni činitelj.

Općina Sukošan se prostire na plodnom zemljištu bogatom podzemnim vodama koje se u obliku vrulja na nekoliko mjesta ulijevaju u more. Blaga mediteranska klima, plodno zemljište i relativno obilne količine vode do koje se dolazilo kopajući bunare uvjetovali su da je područje Sukošana okruženo zelenilom brojnih stabala maslina, smokava, vinograda, bajama i drugih sredozemnih kultura.

Sukošan je primorsko mjesto sa razgranatom dugom i plitkom morskom obalom, gdje se dubina mora od obale postepeno spušta sve dublje da bi na sredini uvale Zlatna luka iznosila 11m.

Na sjevernoj strani naselja protežu se niska brdašca zarasla u dalmatinsku makiju. Oni čine prirodnu zaštitu naročito od jakih naleta bure u zimskim mjesecima. Dominantna je Velika Glava sa 123m visine na zapadu, Kosmatac na sjeveru i Tustica sa 148 m na istoku.

Na području Općine Sukošana prolaze važne cestovne komunikacije, kao što je Jadranska turistička cesta (Jadranska magistrala), brza cesta koja spaja autoput A1, poznatu „Dalmatinu", sa Zadrom (luka Gaženica) i koja ima priključak za Sukošan na Sv. Martinu, te veći broj županijskih i lokalnih cesta.

U neposrednoj blizini Sukošana (8 km) nalazi se zračna luka Zadar čija se poletno – sletna staza u većem dijelu nalazi na području k.o. Sukošan.

Sukošan je povezan i željezničkom prugom Zadar – Knin koja je izgrađena 1964. godine, a u uvali Zlatna luka nalazi se Marina Dalmacija s 1200 vezova na moru za jahte do 15 m

dužine, te 600 mjesta na kopnu, s mnogobrojnim sadržajima, a otvorena je cijele godine. To je polazišna točka za krstarenje na moru, posebice do Kornatskog otočja.

Sukošan je turističko mjesto, gdje se turizam prvi put pojavio 20-ih godina prošlog stoljeća, a u novije doba od 60-ih godina dvadesetog stoljeća.

Duga i razvedena obala koja iznosi više od 10 km s piltkim uvalama i pješčano– šljunkovitom podlogom pogodna je za kupanje, pa postoji nekoliko plaža kao što su Zlošane, Ždralovac, Brajde, Punta-Lokva, Podvare, Pozgon, Plitkača, koja se zbog pličine i pjeska naziva Dječji raj, Barbir, Soline, Malenica i Tustica do rta Kovač.

Prostor općine Sukošan obiluje raznovrsnim prirodnim vrijednostima, a posebno podzemnim vodama, a najznačajnije su dvije spilje s podzemnom vodom i to: Rupine i Zrakunjača na području Tustice, a danas su neistraženi i neiskorišteni krški fenomen.

1.2 Prostorno uređenje

Temeljni dokument prostornog uređenja za cjelokupno područje Države je Strategija i Program prostornog uređenja Republike Hrvatske, kojim se usmjerava prostorni razvitak i dugoročno određuje uređenje, korištenje i zaštita prostora. Strategijom i Programom prostornog uređenja Republike Hrvatske definirani su osnovni koridori i utvrđene temeljne norme za budući razvoj cjelokupnog teritorija Države.

Na prostoru općine Sukošan Strategijom i Programom prostornog uređenja Države su definirani određeni elementi državne infastrukture koji su od važnosti za daljnji razvoj i prostorno planiranje cjelokupnog teritorija Republike Hrvatske, te se kao takvi trebaju interpolirati u osnovnu postavu planske organizacije prostora općine Sukošan. Ove postavke odnose se na glavni prometni koridor, odnosno trasu Županijske ceste - obilaznice koja će zamijeniti JTC i elektro-energetski sustav sa više dalekovoda.

Naselje /	Izgrađeno/ ha	Neizgrađeno/ ha	GP - ukupno/ha
SUKOŠAN ukupno	218,5	174,1	392,6
DEBELJAK ukupno	207,2	41,4	242,3
GORICA ukupno	87,9	56,6	144,5
GLAVICA ukupno	38,9	19,6	58,5
Ukupno	**552,5**	**291,7**	**844,2**

Tablica 1-1: Prikaz GP naselja prema administrativnim jedinicama

1.3 Kretanje stanovništva u Općini

Početkom 19. stoljeća Sukošan broji 690 osoba da bi se krajem stoljeća taj broj povećao na preko 1000. U 20. st stanovništvo se stalno povećavalo. Tako je 1910. godine po popisu stanovništva Sukošan imao 1030 osoba koje žive u 262 obitelji. Krajem stoljeća, tj.

1991. godine u Sukošanu je živjelo 2250 ljudi, prema popisu stanovništva iz 2001. godine u Sukošanu živi 2655 osoba, a prema popisu iz 2011. godine u Sukošanu živi 2811 osoba.

Razvoj novih oblika privređivanja, posebno razvoj turizma od 60-ih godina 20. stoljeća uvjetovali su novo naseljavanje obitelji na područje Sukošana, čime se povećavalo novopridošlo stanovništvo na koje danas otpada oko 40% od ukupnog broja naseljenih osoba, dok ostalih 60% stanovništva pripada starosjedilačkim obiteljima.

Naziv naselja	Površina		Stanovnici					
			popis 1991		popis 2001		popis 2011	
	km²	%	broj	%	broj	%	broj	%
općina Sukošan	56,61	100	4682	100	4483	100	4586	100
Sukošan	19.86	35,08	2594	55	2655	59	2811	61
Debeljak	18.80	35.37	946	20	918	21	918	20
Gorica - Glavica	18.07	31.92	1142	25	910	20	857	19

Tablica 1-2: Prikaz kretanja stanovništva u Općini Sukošan

Naziv naselja	Stambene jedinice		Domaćinstva		
	popis 2011		1991	2001	2011
	Broj	%	broj	broj	broj
općina Sukošan	1717	100	1088	1255	1463
Sukošan	1167	68	589	742	944
Debeljak	307	18	253	280	290
Gorica - Glavica	243	14	246	233	229

Tablica 1-3: Prikaz kretanja domaćinstava u Općini Sukošan

1.4 Cestovna infrastruktura

Jugozapadnim obalnim rubom područja općine Sukošan prolazi dio državne ceste D-8, (Jadranska turistička cesta), koja povezuje međusobno gradove: Rijeku, Zadar, Šibenik, Split i Dubrovnik.

Karakter županijske ceste na području općine Sukošan imaju sljedeće javne ceste:
- Ž 6040 na dionici Zemunik (D 502) - Sukošan (D 8),
- Ž 6041 na dionici Ž 6040 - Debeljak,
- Ž 6042 na dionici Ž 6040 - Galovac - Kakma (D 503).

Lokalne ceste na području općine Sukošan su:
- L 63104 na dionici Ž 6039 - Debeljak - Donje Raštane (Ž 6045),
- L 63105 na dionici Debeljak (Ž 6041) - Galovac (Ž 6042),
- L 63108 na dionici Sukošan: marina "Plitkača" - Ž 6040,

- L 63114 na dionici Gorica (Ž 6042) - Donje Raštane (Ž 6045),
- L 63158 na dionici D 8 - TL Marina Dalmacija.

1.5 Zbrinjavanje otpadom

Komunalno poduzeće „Čistoća" d.o.o. Zadar skuplja otpad na području Općine Sukošan. Komunalni otpad s područja Općine Sukošan, sve do izgradnje „Centra za gospodarenje otpadom Biljane Donje, odlaže se na odlagalištu otpada "Diklo" kod Zadra.

Općina Sukošan ima Plan gospodarenja otpadom Općine Sukošan za razdoblje 2018 do 2023. godine, a kojeg je izradio IPZ Uniprojekt TERRA d.o.o. u prosincu 2017. godine. Plan predviđa bolju organizaciju oko sakupljanja i upravljanja s otpadom, te predlaže osnovne mjere radi njegova sakupljanja i sortiranja. Planom je predviđeno osnivanje mini reciklažnog dvorišta, "windrow" kompostiranje i građevinu s građevinskim otpadom na lokaciji Golo Brdo i u zoni proizvodne namjene u Gorici.

Gospodarenje građevnim otpadom podrazumijeva skup aktivnosti i mjera koje obuhvaćaju odvojeno skupljanje, oporabu i/ili zbrinjavanje građevnog otpada. Predložene su dvije lokacije za izgradnju objekta za građevni otpad, i to tako da će se objekt na lokaciji Golo brdo koristiti za naselja Sukošan i Debeljak, a objekt na lokaciji Glavica za naselje Gorica.

Općina Sukošan planira izraditi projekt uspostave reciklažnog dvorišta na lokaciji Golo brdo. Na toj lokaciji planira se izdvojeno skupljati samo one otpadne tvari za koje je osigurana otprema i obrada, a to su papir, staklo, metali, ambalaža od pića i napitaka te akumulatori.

2. Osvrt na Plan gospodarenja otpadom Općine Sukošan

2.1 Plan gospodarenja otpadom

U lokalnom planu gospodarenja otpadom strategija usklađivanja s principima hijerarhije gospodarenja otpadom treba se odražavati u ciljevima za različita područja gospodarenja otpadom. Lokalni ciljevi mogu biti određeni, te pridonositi rješavanju problema na lokalnoj razini. Ciljevi moraju biti usklađeni s nacionalnom strategijom gospodarenja otpadom. U Nacionalnoj Strategiji gospodarenja otpadom (NN 130/05) naglašava se značaj ojačanja horizontalne i vertikalne koordinacije između upravnih struktura, uz odgovarajuću stručnu podršku. Na jedinicama lokalne samouprave je da glede ukupnog postupanja s otpadom donesu planove gospodarenja otpadom, odrede lokaciju u prostorno-planskoj dokumentaciji, te osiguraju uvjete za provedbu propisanih mjera za gospodarenje komunalnim otpadom, odnosno da uredno vode evidenciju o ukupno nastalim količinama otpada u okviru svoje nadležnosti. Osiguranjem takvih uvjeta stječe se i polazna osnova za kvalitetno očuvanja okoliša.

Plan gospodarenja otpadom Općine Sukošan za razdoblje od 2018 do 2023. godine (u daljnjem tekstu Plan gospodarenja otpadom Općine Sukošan) izradila je tvrtka IPZ Uniprojekt TERRA d.o.o. iz Zagreba u suradnji s Općinom Sukošan. Cilj Plana gospodarenja otpadom Općine Sukošan jest definirati osnovne okvire za uspostavu sustava gospodarenja otpadom na području Općine Sukošan.
Na Plan je ishodovana prethodna suglasnost Zadarske županije u veljači 2018.godine.
Dana 07.ožujka 2018.godine, temeljem prethodne suglasnosti Zadarske županije donesen je Plan gospodarenja otpadom Općine Sukošan za razdoblje 2018. do 2023.godine.

Uz Prostorni plan Općine Sukošan, Plan gospodarenja otpadom Općine Sukošan jedan je od temeljnih dokumenata kojim se definira način i sustav gospodarenja otpadom na području Općine, a ujedno služi i kao osnova za realizaciju projekata predviđenih Županijskim planom gospodarenja otpadom, kojeg Županija realizirala sukladno Strategiji gospodarenja otpadom Republike Hrvatske i Planom gospodarenja otpadom Republike Hrvatske za razdoblje 2007.- 2015. god.

Područje primjene Plana gospodarenja otpadam Općine Sukošan u svojim administrativnim granicama. Plan gospodarenja otpadom Općine Sukošan ima odgovarajuću ulogu u uspostavi održivog sustava gospodarenja otpadom na razini Općine, a u skladu sa obvezama i smjernicama iz postojeće zakonske regulative, europskih direktiva, te donesenih državnih i lokalnih planskih dokumenata.

Izvješće o izvršenju Plana gospodarenja otpadom Općine Sukošan za razdoblje od 2018. do 2023. godine izrađuje se sukladno članku 20. stavak 2. Zakona o održivom gospodarenju otpadom (NN 94/13, 73/17 i 14/19).

2.2 Lokalno planiranje

Budući da rješavanje mnogih problema gospodarenja otpadom zahtijeva uključenje više sudionika/nadležnih uprava, dosljedno planiranje pomaže da se izbjegne nepotrebno dupliciranje napora te na taj način doprinosi svim sudionicima prilikom njihovog zajedničkog rada.

Regionalna tijela trebaju redovito komunicirati s lokalnim tijelima na svom upravnom području, kao i s drugim nadležnim regionalnim tijelima. To omogućava koordinaciju i učinkovitost postupaka te pruža način kako podijeliti iskustva o najboljoj praksi provedbe i rješenjima zajedničkih problema.

Suradnja među jedinicama lokalne samouprave nužna je kako bi se uspostavila regionalna postrojenja (npr. postrojenja za razvrstavanje, obradu i završno odlaganje otpada) i kako bi se njima upravljalo, a takva suradnja ujedno može pomoći u smanjenju troškova.

Lokalne samouprave u Hrvatskoj suočavaju se sa stalnim porastom pravnih obveza i operativnih zadataka vezanih za zaštitu okoliša i gospodarenje otpadom. S pridruženjem Republike Hrvatske Europskoj uniji, na lokalnoj razini primjenjivat će se standardi i uvjeti EU-a. Premda politika i zakonodavstvo EU ne navodi posebne zadatke za tijela lokalne samouprave, iskustvo pokazuje da su lokalna i regionalna nadležna tijela suočena s određenim posebno izazovnim pitanjima.

Zakonom o održivom gospodarenju otpadom (NN 94/13, 73/17 i 14/19) definiraju se obaveze jedinica lokalne samouprave:

- osigurati javnu uslugu prikupljanja miješanog komunalnog otpada, i biorazgradivog komunalnog otpada,
- osigurati odvojeno prikupljanje otpadnog papira, metala, stakla, plastike i tekstila te krupnog (glomaznog) komunalnog otpada,
- osigurati sprječavanje odbacivanja otpada na način suprotan ovom Zakonu te uklanjanje tako odbačenog otpada,
- osigurati provedbu Plana,
- osigurati donošenje i provedbu plana gospodarenja otpadom jedinice lokalne samouprave, odnosno Grada Zagreba,
- osigurati provođenje izobrazno-informativne aktivnosti na svom području i osigurati mogućnost provedbe akcija prikupljanja otpada.

Prema propisima i planskim dokumentima s područja gospodarenja otpadom u Hrvatskoj obveze jedinica lokalne samouprave - gradova i općina - su sljedeće:

- Općina i grad dužni su međusobno surađivati i uz koordinaciju županije osigurati provedbu propisanih mjera za odvojeno prikupljanje otpada. Gradovi i općine bili su dužni na svojem području postaviti odgovarajuće spremnike i osigurati gradnju reciklažnog dvorišta za odvojeno prikupljanje otpada u gospodarenju komunalnim otpadom.
- Utvrđivanje lokacija za građevine i postrojenja za gospodarenje otpadom u prostornim planovima.

- Donošenje planova gospodarenja otpadom općina i gradova za osmogodišnje razdoblje.
- Praćenje provedbe planova gospodarenja otpadom gradova/općina.
- Gospodarenje komunalnim otpadom.
- Gradovi i općine dužni su osigurati uklanjanje i zbrinjavanje i/ili oporabu otpada koji je nepoznata osoba odložila izvan odlagališta otpada na njihovom području.
- Gradovi i općine dužni su osigurati sredstva za financiranje gradnje građevina za gospodarenje komunalnim otpadom.
- Gradovi i općine dužni su isplatiti naknade vlasnicima legalnih nekretnina u blizini (500 m) građevina namijenjenih zbrinjavanju otpada koje koriste općine, odnosno gradovi.
- Donošenje odluka o dodjeli koncesije za djelatnosti i građevine vezane uz komunalni otpad ako se djelatnost obavlja za područje grada ili općine.
- Utvrđivanje načina i osiguravanje provođenja obračuna troškova gospodarenja komunalnim otpadom iz kućanstva.
- Dostava podataka o otpadu u skladu s propisima.
- Sudjelovanje u programima educiranja i informiranja javnosti.

3. Ostvareno u skladu s definiranim mjerama

3.1 Suradnja dionika u cjelovitom sustavu gospodarenja otpadom

Općina i grad dužni su međusobno surađivati i uz koordinaciju županije osigurati provedbu propisanih mjera za odvojeno prikupljanje otpada.

Sve složenija problematika otpada i sve viši standardi određeni EU direktivama nameću sve veće zahtjeve vezano uz prikladnost postrojenja za obradu. U mnogim slučajevima, to znači veća i složenija postrojenja za postupanje s otpadom što uključuje suradnju nekoliko regionalnih jedinica prilikom uspostave i rada postrojenja. Kako bi se osigurala korist od rada postrojenja na višoj razini, pokrivajući veće područje, usluge često pružaju međuopćinske jedinice ili privatne tvrtke. Takav je pristup opravdan naročito za tokove otpada ili načine postupanja s otpadom koji zahtijevaju skupu opremu ili velika ulaganja, kao što je npr. izgradnja regionalnog ili županijskog centra za gospodarenje otpadom.

U Centru za gospodarenje otpadom Biljane Donje (CGO) na površini od oko 46,3 ha će se prikupljati otpad, koji je nastao na području Zadarske županije i dijela općina na području susjednih županija uključujući: komunalni, neopasni proizvodni i građevni otpad, te potencijalno i obrađeni mulj iz uređaja za obradu otpadnih voda. Manje količine opasnog otpada, izdvojene iz komunalnog otpada, a koje su neizbježni produkt života i rada ljudi, u CGO će se privremeno skladištiti i redovno predavati na daljnje postupanje ovlaštenoj i specijaliziranoj tvrtki za prikupljanje i obradu pojedine vrste opasnog otpada.

Projekt CGO uključuje izgradnju i nabavu sljedećih komponenti:

- izgradnja Centra za gospodarenje otpadom Biljane Donje koji se sastoji od sljedećih zona: Upravne zgrade (1), Reciklažnog dvorišta otvorenog tipa (2), Transportnog Centra (3), MBO postrojenja kapaciteta cca 85.000 t/god (4), Odlagališta za neopasni otpad (5), Sortirnice kapaciteta cca 8.000 t/god/1smjena i Natkrivenog skladišta (6), Prostoran za obradu otpadnih voda i odlagališnog plina (7), Prostora za reciklažu građevinskog otpada (8), Odlagališta za inertni otpad (9), Ulazno- izlazne zone (10), Infrastrukture i prometnica unutar CGO (11), i Pristupne ceste (12);
- nabavu motornih vozila, radnih strojeva i opreme za gospodarenje otpadom (transport i obrada otpada) za potrebe CGO i Pretovarnih stanica.

Planirani kapaciteti radnih zona CGO uključuje:

- Odlagalište za neopasni otpad koje u svojoj terminalnoj fazi (tj. na kraju radnog vijeka CGO) može zaprimiti sveukupno oko 2.100.000 m^3 neopasnog otpada;
- Odlagalište za inertni otpad koje u svojoj terminalnoj fazi (tj. na kraju radnog vijeka CGO) može zaprimiti sveukupno oko 630.000 m^3 građevinskog otpada;
- Sortirnica za reciklažu koja ima kapacitet za obradu oko 8.000 t otpada godišnje u jednoj smjeni, odnosno 16.000 t za rad u dvije smjene;
- Natkriveno skladište koje ima kapacitet za prihvat oko 7.000 t godišnje odvojenih dijelova glomaznog otpada;
- Pogon za mehaničko-biološku obradu otpada čiji godišnji kapacitet uključuje oko

85.000 t komunalnog otpada i neopasnog proizvodnog otpada (plus oko 3.000 t strukturnog materijala - drvo).

Lokacija CGO nalazi se južno od županijske ceste ŽC 6014 Visočane-Poličnik-Suhovare-Donje Biljane, a sjeverno od autoceste A1 Zagreb-Karlovac-Bosiljevo-Split-Ploče, na dijelu trase između čvorišta „Zadar 1" i „Zadar 2".

Opis tehnološkog rješenja

Na lokaciji CGO zbrinjavat će se (skladištiti, sortirati, obrađivati i/ili odlagati) sav zaprimljeni komunalni i neopasni proizvodni otpad te dio otpada pogodnog za recikliranje, uključujući i inertni građevinski otpad, a izravno će se odlagati zaprimljeni obrađeni i dehidrirani neopasni mulj iz uređaja za pročišćavanje otpadnih voda.

Ukratko, a suglasno navedenome, s vrstama otpada koji će se zaprimati u CGO, postupati će na sljedeći način:

- Otpadni materijal pogodan za reciklažu (reciklažni otpad), koji će se na lokaciju CGO dopremiti iz sustava primarne selekcije otpada (tj. odvojenog prikupljanja otpada na mjestu njegova nastanka) ili će pak u CGO biti izdvojen iz miješanog komunalnog otpada, privremeno će se pohranjivati (skladištiti) i/ili predobrađivati na posebno uređenim namjenskim površinama unutar CGO. Za daljnju obradu takvog otpada sklopit će se ugovori o suradnji s tvrtkama specijaliziranima i ovlaštenima za postupanje s pojedinom vrstom otpada pogodnog za reciklažu.
- Komunalni otpad preostao nakon odvajanja materijala pogodnih za reciklažu (tj. ostatni komunalni otpad) bit će podvrgnut procesu mehaničko-biološke obrade, čime će se iz otpada kao jedna od izlaznih frakcija izdvojiti energetski iskoristiva komponenta – gorivo iz otpada (SRF) – te biostabilizirana i inertizirana frakcija (tzv. biostabilat), predviđena za odlaganje u odlagalištu neopasnog otpada. U procesu mehaničko-biološke obrade ostatnog komunalnog otpada izdvojit će se i određena količina metala, koja će se na daljnje postupanje zatim upućivati ovlaštenim i specijaliziranim tvrtkama izvan CGO. Pored toga, mehaničko-biološkom obradom izdvojenog dijela biorazgradivog otpada proizvest će se i izvjesna količina čistog komposta, koja ima uporabnu vrijednost u poljoprivredi i hortikulturi.
- Ostatni dio neopasnog proizvodnog otpada (koji će preostati nakon razvrstavanja i izdvajanja dijela neopasnog otpada pogodnog za recikliranje, što će se većim dijelom provesti na mjestu nastanka otpada, a manjim u sortirnici CGO) iskoristit će se kao dodatak ostatnom komunalnom otpadu u procesu mehaničko-biološke obrade za proizvodnju goriva iz otpada većim dijelom, dok će se njegov manji dio odlagati u odlagalištu inertnog otpada.
- Inertni građevinski otpad znatnim će se dijelom obrađivati unutar CGO, ali se očekuje da se dio građevinskog otpada nastalog u Županiji obradi na mjestima prikupljališta u jedinicama lokalne samouprave. Predviđa se da će se do 80% početne količine tog otpada nakon obrade iskoristiti u niskogradnji i krajobraznom uređenju (npr. nasipi, donji postroj cestovnih prometnica, zapunjavanje depresija, tamponiranje i sl.), dok će se ostali dio odlagati u odlagalištu inertnog otpada u sastavu CGO.
- Građevni otpad koji sadrži azbest dovozit će se u CGO vozilima ovlaštene komunalne tvrtke te će se u cijelosti odlagati u namjenskom dijelu odlagališta za inertni otpada.

- Predobrađeni neopasni higijenizirani i dehidrirani mulj iz uređaja za pročišćavanje otpadnih komunalnih voda Zadarske županije dovozit će se u CGO i odlagati u posebnom dijelu odlagališta neopasnog otpada.

Suglasno navedenome, u CGO će se odlagati:
(a) biostabilizirana izlazna frakcija („biostabilat") procesa mehaničko-biološke obrade otpada (oko 30% ulazne količine ostatnog komunalnog otpada)
(b) inertni dio neopasnog proizvodnog otpada (oko 20% ukupno nastale količine)
(c) inertni građevni otpad (oko 20% ukupne količine)
(d) sav zaprimljeni otpad (pretežno građevni) koji sadrži azbest i
(e) sav neopasni higijenizirani i dehidrirani mulj iz uređaja za pročišćavanje otpadnih voda na području koje pokriva CGO.

U skladu s prethodno navedenim, zaključno treba reći da se na području CGO očekuje sortiranje, predobrada i/ili obrada:
(a) otpada pogodnog za recikliranje
(b) ostatnog komunalnog otpada, uključujući i biorazgradivu frakciju
(c) neopasnog proizvodnog otpada i
(d) građevinskog otpada.

Nakon izgradnje CGO, sakupljeni komunalni otpad s područja Općine Sukošan, Čistoća doo planira direktno voziti u CGO. Postoji opcija da se dio komunalnog otpada s rubnih područja Općine odvoze na Pretovarnu stanicu Biograd, odakle bi se velikim kamionima kapaciteta 22 tone zajedno s ostalim otpadom prevozila u CGO.

3.2 Građenje građevina za gospodarenje otpadom

Jedinica lokalne samouprave dužna je na svom području postaviti odgovarajuće spremnike, zelene otoke i osigurati građenje jednog reciklažnog dvorišta za odvojeno sakupljanje otpada, reciklažnog dvorišta za građevni otpad i kompostane za biootpad.

Izgradnja reciklažnog dvorišta za odvojeno skupljanje otpada - Golo brdo

Predmetni zahvat u prostoru predstavlja Reciklažno dvorište na lokciji općina Sukošan na dijelu k.č. br. 1785 k.o. Sukošan. Građevinska čestica, površine je 102.680 m^2.

Reciklažno dvorište je površine ukupno 2.638 m^2. Služi za odlaganje (skladištenje) izdvojeno skupljenog korisnog i dijela štetnog otpada koji nastaje na području Općine, a izvor su mu domaćinstva, ugostiteljstvo i mali zanati. Na njemu se izdvojeno može skupljati cijeli niz korisnih i opasnih komponenti otpada koje se, nakon što su skupljene veće količine, otpremaju krajnjim korisnicima na doradu ili obradu. Sastavni dio platoa je tipski taložnik i separator ulja i masti gdje se sakupljena voda nakon obrade ispušta u upušta u recipijent (podzemlje) preko upojnog bunara/drena.

Na reciklažnom dvorištu se nalazi:
- Asfaltirana površina cca P= 1.360 m^2,
- Betonska površina cca P= 400 m^2

- Ograda je visine 205 cm
- Klizna vrata za kolni/gospodarski ulaz su širine 8 m
- Pomoćna klizna vrata
- Objekt za zaposlene je montažna građevina dim. 6,00 x 2,40 m u kojem se nalazi:kancelarija i sanitarni čvor sa garderobom.
- Kolna vaga za registriranje težine
- Separator ulja sa taložnikom
- Cisterna za sanitarnu vodu
- Sabirni bazen za otpadne vode
- Parkiralište
- Zeleni pojas

Procjena potrebnih ulaganja u tehnološku opremu

Red. Broj	NAZIV	Kom	Ukupno kn
A	**OPREMA**		
1	Rolo kontejner sa vratima i otklopnim dvokrilnim pokrovom zapremnina: 32 m	2	90.000
2	Pres kontejner za samopodizač zapremine10 m^3	1	65.000
3	Rolo kontejner od čeličnog lima otvoreni sa ceradom Zapremina 12 m^3 .	2	46.000
4	Zatvoteni kontejner za samopodizać zapremine 7 m^3 .	6	48.600
5	Otvoreni kontejner za samopodizać sa ceradom zapremine 7 m^3	1	6.300
6	Zatvoreni kontejner za samopodizać zapremine 5m^3 .	5	29.500
7	Otvoreni kontejner za samopodizać sa ceradom zapremine 5m^3 .	2	10.000
8	Kontejner za odjeću	1	3.850
9	Montažni kontejner za problematični otpad iz domaćinstva	2	70.000
10	Oprema montažnih kontejnera za problematičan otpad iz domaćinstva	Komplet	103.355
11	Ostala oprema		211.350
	Ukupno A		**683.955**
B	**OSTALO**		
12	Objekt za zaposlene i porta	1	54.000
13	Vaga - mala-400 kg	1	4.210
14	Vaga - kolna 40 t	1	200.000
	Ukupno B		**258.210**
Sveukupno kn			**942.165**

Napomena: Cijene bez PDV-a i troškova transporta

21. studenog 2018. godine ishođena je lokacijska dozvola za izgradnju reciklažnog dvorišta, nakon čega je izrađen i Glavni projekt. Zemljište na kojem se planira izgraditi Reciklažno dvorište je u vlasništvu RH. Nakon što je izrađen parcelacijski elaborat te proveden kroz katastar i zemljišne knjige, sukladno Uredbi o darovanju (NN 95/18), Ministarstvu državne imovine podnesen je zahtjev za darovanjem zemljišta, i podnesen zahtjev za ishođenje građevinske dozvole.

Izgradnja reciklažnog dvorišta za građevinski otpad - Golo brdo

Reciklažno dvorište za građevni otpad izgradit će se zapadno od budućeg reciklažnog dvorišta na dijelu k.č.br. 1785, k.o. Sukošan. Koncept uređenja predmetnog zahvata

U nastavku se daje tablični prikaz potrebne osnovne i pomoćne opreme za rad reciklažnog dvorišta za građevni otpad.

Procjena potrebnih ulaganja u opremu

R.br.	Oprema	Količina	Jed. cijena	Ukupno kn
1	Mobilno postrojenje za usitnjavanje Težina postrojenja oko 25 t. Opremljeno vibrirajućim transporterom, gusjenicama, diesel agregatom, hidrauličkom pumpom i sklopovima, transportnim trakama, magnetskim separatorom i ostalom potrebnom opremom.	1	po pozivu	0
2	Mobilno sito na gusjenicama, s dobavnom i transportnim trakama, dvoetažnim sitom i trima transportnim trakama na hrpe. Mogućnost izmjene uložaka sita za dobivanje željenih frakcija.	1	po pozivu	0
3	Kombinirani građevinski stroj točkaš sa utovarnom lopatom za manipulaciju materijalom, 12- 15 t, dizel	1	825.000	825.000
4	Roll kontejner a' 12 m^3	2	23,.000	46.000
5	Kontejner samo istovarni, 1500 × 1200 × 1200 mm, 2 m^3	2	4,.600	9.200
6	Ručni viličar, vilice 120 mm, nosivost 2,5 t sa punim gumenim kotačima, visina dizanja 200mm	1	3,.500	3.500
7	Radna sredstva (lopate, alat i dr.)	Komplet	3,.800	3.800
8	Odjeća, obuća, zaštitna sredstva	Komplet	40.000	40.000
9	Obuka		30.000	30.000
10	Ostala oprema (zaštitna oprema, PP, i ostalo)	Komplet	20.000	20.000
			Ukupno kn	**977.500**

Podnesen je zahtjev za ishođenje lokacijske dozvole.

3.3 Uklanjanje i zbrinjavanje i/ili oporabu otpada koji je nepoznata osoba odložila izvan odlagališta otpada na njihovom području

Tijekom 2010. godine izvršena je sanacija divljeg odlagališta Golo brdo koje je financirala Općina Sukošan uz sufinaciranje Fonda za zaštitu okoliša i energetsku učinkovitost.

Građevina «Golo brdo» je sanirano divlje odlagalište komunalnog otpada «Golo brdo». Površina obuhvata je iznosila 12.443 m^2, a sanirana površina pod otpadom 6.815 m^2 u skladu s geodetskim elaboratom tvrtke Navigator d.o.o. iz srpnja 2010. godine.

U skladu s geodetskim elaboratom početnog stanja tvrtke Navigator d.o.o. iz svibnja 2010. godine ukupna količina nasipa (građevinski i komunalni otpad) na lokaciji «Golo brdo» procjenjena je na cca 28.500 m^3. U skladu s geodetskim elaboratom konačnog stanja tvrtke Navigator d.o.o. iz srpnja 2010. procjenjeni promjena volumena nasipa iznosila je cca 4.408 m^3, a procjenjena promjena volumena iskopa je iznosila cca 3.500 m^3. Iz ovoga se može zaključiti kako je ukupna promjena volumena strojnog iskopa, sortiranje zatečenog materijala, premještanje na platou sortiranog građevinskog otpada iznosilo cca 7.908 m^3.

Tijekom radova izvršen je strojni iskop i sortiranje zatečenog otpada, te je izvršeno premještanje sortiranog inertnog građevinskog otpada na platou, a odvojeni mješoviti komunalni i glomazni otpad su odvezeni na odlagalište Diklo u Zadru. Na platou je izvršeno strojno poravnavanje i strojno oblikovanje građevinskog otpada, nasipavanje rupa i dubljih kolotraga, te je planirana posteljica pristupnog puta.

3.4 Gospodarenje komunalnim otpadom

Gradovi i općine bili su dužni na svojem području postaviti odgovarajuće spremnike za odvojeno prikupljanje otpada u gospodarenju komunalnim otpadom.

Sustav prikupljanja komunalnog otpada na području Općine Sukošan dijeli se na:
- sustav skupljanja komunalnog otpada iz kućanstava
- sustav skupljanja otpada namijenjenog recikliranju
- sustav skupljanja glomaznog otpada.

Za skupljanje komunalnog otpada u Općini Sukošan poduzeće „Čistoća" d.o.o. Zadar koristi spremnike zapremine 120 l i 240 l koji su podjeljeni po domaćinstvima. Gospodarstvenici uglavnom koriste spremnike zapremine od 1100 l („kontejnere"). Ukupan broj spremnika na području Općine Sukošan iznosi oko 2200 komada.

Na području Općine Sukošan tijekom 2021. godine skupljeno je oko 1.843,55 tona miješanog komunalnog otpada, 7,98 tona glomaznog otpada; 20,77 tona papira i kartona; 15,25 tona plastike.

Skupljanje komunalnog otpada na području Općine Sukošan, građani plaćaju Čistoći d.o.o. direktno kroz cijenu odvoza. Naplata se provodi po spremniku koji su dati kućanstvima na korištenje, a cijena iznosi oko 50 kuna za spremnik zapremine 120 l, odnosno 80 kn za spremnik od 240 l /mjesečno.

Čistoća d.o.o. na području Općine Sukošan skuplja komunalni otpad po sljedećem rasporedu:

ljetni period od 15. lipnja do 15. rujna
Sukošan - 3 puta tjedno - ponedjeljak, četvrtak i subota
Debeljak - 2 puta tjedno – utorkom i petkom
Gorica - 2 puta tjedno – utorkom i petkom

zima period od 16. runa do 14. lipnja
Sukošan - 2 puta tjedno – ponedjeljak i četvrtak
Debeljak - 2 puta tjedno – utorak i petak
Gorica - 2 puta tjedno – utorak i petak

Na području Općine Sukošan, Čistoća d.o.o. Zadar organizirano sakuplja ambalažni otpad od ostalih polimera (plastike) iz domaćinstava odvojeno od ostalog komunalnog otpada. Odvoz navedenog otpada organiziran je jednom mjesečno, odnosno svaki drugi petak u mjesecu. U vreće se odlaže plastična ambalaža koja nije obuhvaćena sustavom povratnih naknada potrošaču, i to:

- polietilenske vrećice, folije, filmovi, mjehurasta (blister) ambalaža koja može na sebi imati i oznake: PE-HD, PE-LD, PP i sl.
- boce od jestivog ulja, destilirane vode, sredstava za čišćenje i pranje, kozmetike, lijekova - osim citostatika (jer su sadržavale opasnu tvar), prehrambenih proizvoda i sl. , a koje mogu na sebi imati i oznake: PE-HD, PE-LD, PP i sl.
- čaše i posude od jogurta, sira i sl., koje mogu na sebi imati i oznake:PS, PP.
- pjenasta ambalaža od koje su izrađeni podlošci za prehrambene proizvode, zaštitna ambalaža za razne prehrambene proizvode od stiropora i mogu imati najčešće na sebi oznaku EPS i sl.
- ostali proizvodi od plastike : čepovi, plastični tanjuri, pribor za jelo i sl., a na sebi mogu imati oznake: PE-HD, PP, PVC, PS, PET i sl.
- tetrapack

U vreće nije dozvoljeno odlagati komunalni otpad niti plastičnu ambalažu onečišćenu opasnim tvarima (od motornih ulja, antifriza, herbicida, pesticida, derivata nafte, različitih kiselina i lužina i sl.). Odvajanje otpada omogućuje recikliranje i ponovnu uporabu čime se štede sirovine i energija, smanjuje onečišćenje vode i zraka, te smanjuje količina otpada, što direktno doprinosi očuvanju prirode i čistoći okoliša u kojem živimo.

Na području Općine Sukošan glomazni otpad se skuplja 4-6 puta godišnje po svim mjesnim odborima u Općini. Na lokaciji Golo brdo stalno su postavljeni jedan (1) spremnik („kontejner") zapremine 30 m^3 za glomazni otpad i dva (2) kontejnera zapremine od 7 m^3 koji se koriste za odvojeno skupljanje otpada - papir i plastika.

U spremnike zapremine 7 m^3 koji se povremeno postavljaju na javne površine po mjesnim odborima mogu se odložiti stari namještaj i drugi uporabni predmeti veće mase. U kontejnere za prikupljanje krupnog otpada ne odlaže se električni i elektronički otpad.

Komunalno poduzeće Zlatna luka Sukošan na općinskim grobljima u Sukošanu i Gorici ima postavljena dva (2) spreminika zapremine 2 x 1100 l, plus dodatne spremnike zapremine od 240 l u kojima se otpad odvojeno skuplja, uglavnom plastika i papir. Na području Tustice u ljetnim mjesecima dodatno su postavljena još 4 kontejnera kapaciteta 1100 l.

Prosječni mjesečni troškovi odvoza otpada s gore navedenih lokacija Čistoći d.o.o. plaća komunalno poduzeće Zlatna luka u iznosu od oko 9.000 kn, a te troškove Zlatnoj luci namiruje Općina iz svog proračuna.

3.5 Javna higijena i općinsko komunalno poduzeće

Održavanje čistoće javno-prometnih površina na području Općine Sukošan vrši tvrtka Zlatna luka Sukošan d.o.o. za komunalne djelatnosti koje obavlja ručnim čišćenjem.

Održavanje čistoće ručnim čišćenjem kao i sa usisavačem za usisavanje javno prometnih površina obavlja se radom u jednoj smjeni prema utvrđenom rasporedu i planu u određenim vremenskim razmacima.

Zlatna luka Sukošan d.o.o. za komunalne djelatnosti je komunalno poduzeće ustrojeno Odlukom o ustrojstvu i usklađenju sa Zakonom o trgovačkim društvima, donesene na Općinskom vijeću Općine Sukošan 13. svibnja 2003. godine. Predmet poslovanja Društva sastoji se od slijedećih djelatnosti:

- Sakupljanje, odvoz i odlaganje komunalnog otpada
- Održavanje čistoće plaža i svih javnih površina
- Građenje i održavanje nerazvrstanih cesta i drugih javnih površina
- Građenje i održavanje objekata i uređaja komunalne infrastrukture
- Upravljanje i izgradnja na pomorskom dobru na temelju Ugovora o koncesiji
- Građenje, održavanje i upravljanje športskim objektima
- Održavanje i upravljanje grobljem i obavljanje pogrebnih poslova
- Upravljanje i održavanje parkirališta
- Upravljanje i održavanje tržnica na malo
- Gradnja grobnica.

4. Očekivani rezultati u nadolazećem razdoblju

Cjeloviti sustav gospodarenja otpadom Republike Hrvatske sastoji se od niza podsustava koji mogu na specifičan način obraditi ili stabilizirati određenu vrstu otpada, pa je potrebno prije donošenja odluka imati cjelovitu sliku o načinu zbrinjavanja i tehnologiji obrade otpada, kao i strateškim opredjeljenjima kako državne tako i lokalne uprave u vezi s gospodarenjem otpadom na određenom području.

Prema zahtjevima koji proizlaze iz „Strategije gospodarenja otpadom Republike Hrvatske", u narednom razdoblju poduzet će se odgovarajuće aktivnosti kako bi se postigli postavljeni ciljevi, prikazani u tablici.

Ciljevi	Udio (%) / godina				
	2005.	2010.	2015.	2020.	2025.
Stanovništvo obuhvaćeno organiziranim skupljanjem komunalnog otpada	90	99	100	100	100
Količina odvojeno skupljenog i recikliranog komunalnog otpada	6	8	12	18	25
Količina obrađenog komunalnog otpada	2	10	20	25	30
Količina odloženog komunalnog otpada	95	80	68	58	45
Udio količine odloženog biorazgradivog komunalnog otpada u odnosu na količinu koja je nastala 1995. g.	95	85	75	55	35

Tablica 4-1: Kvantitativni ciljevi u uspostavi sustava gospodarenje otpadom na području Općine Sukošan u razdoblju 2005.-2025. g. (u skladu s odredbama „Strategije gospodarenja otpadom RH", NN 130/05)

Vrsta otpada	Rok realizacije	Kvota (% mase)	
		oporaba	recikliranje
Ambalažni otpad	2010.	50-60	25-45
	2015.	65	55-60
Otpadna vozila	2015.	85	80
	2025.	95	85
Stopa nastajanja otpada električne i elektroničke opreme od 4 kg/stanovnik/godina	2015.	70-80	50-80
Otpadne gume vozila	2010.	70-80	60-70
	2015.	90	70
Otpadna ulja	2010.	90	-

Tablica 4-2: Ciljne kvote oporabe i recikliranja nekih vrsta otpada koje nastaju na području Općine Sukošan za 2010. i 2015. g. (u skladu s odredbama „Strategije gospodarenja otpadom RH", NN 130/05)

U "Planu gospodarenja otpadom RH 2007–2015" date su procjene udjela otpada koji će se izdvajati iz komunalnog otpada primarnim izdvajanjem do 2015. godine u skladu s kojim se planira odvojeno skupiti iz komunalnog otpada 3% biootpada, 6% papira i kartona, 6% stakla, 6% metala i 2% plastike i PET ambalaže, što ukupno daje 23% od ukupnog otpada.

U skladu s Direktivom 2008/98/EC cilj je do 2020. godine odvojeno sakupiti i reciklirati 50% od ukupne količine pojedinih komponenti komunalnog otpada kao što su papir i karton, staklo, metal, plastika i PET ambalaža.

S obzirom kako je 2013. godine u Zadarskoj županiji odvojeno sakupljeno samo 6% od ukupne količine komunalnog otpada cilj je do 2023. godine odvojeno sakupiti 20% komunalnog otpada, a do 2048. godine dostići cilj od 35% odvojeno sakupljenog i recikliranog i/ili kompostiranog kao čisti kompost komunalnog otpada koji će se koristiti za pošumljavanje ili u poljoprivredi.

	Udjel u komunalnom otpadu	**Procjena odvojeno skupljenog ot**							
Vrsta otpada	*%*	**2013**	**2018**	**2023**	**2028**	**2033**	**2038**	**2043**	**2048**
Biootpad (kuhinjski + vrtni)	*20%*	13%	16%	20%	25%	30%	35%	40%	45%
Papir i karton	*20%*	8%	30%	55%	60%	70%	80%	85%	90%
Staklo	*4%*	8%	30%	50%	55%	60%	65%	70%	70%
Metal	*4%*	1%	3%	6%	9%	12%	15%	18%	21%
Plastika i PET	*12%*	10%	15%	25%	30%	33%	35%	38%	40%
Ukupno:	*60%*	**6%**	**12%**	**20%**	**23%**	**27%**	**30%**	**33%**	**35%**

Tablica 3.2-1: Procjena postotka odvojeno sakupljenog otpada u periodu do 2048. godine

Uvažavajući navedene ciljeve i kvote, neophodno je nastaviti s provedbom odvojenog skupljanja papira, stakla, plastike, metalne i druge ambalaže te glomaznog i građevnog otpada. Općina Sukošan planira slijediti trendove i ciljeve koji su postavljeni za Zadarsku županiju.

Također početkom rada CGO potrebno će biti uvesti i izdvojeno skupljanje biorazgradivog otpada iz domaćinstava i uslužnih djelatnosti. Skupljene količine odvoziti će se i obrađivati u Centru za gospodarenje otpadom Biljane Donje.

Ambalažni otpad, otpadna vozila, otpad električne i elektroničke opreme, otpadne gume vozila i otpadna ulja ovlašteni skupljači odvozit će obrađivačima koji posjeduju ovlaštenje Ministarstva zaštite okoliša za obradu i/ili zbrinjavanje takvog otpada.

Opasni otpad iz kućanstava potrebno je izdvajati i odvoziti do najbližeg objekta za obradu, pretovarnu stanicu ili reciklažno dvorište.

Gospodarenje glomaznim i građevinskim otpadom uključuje sljedeće aktivnosti:

- glomazni otpad odvoziti će se na plato Reciklažnog dvorišta Golo brdo gdje će se odjeljivanje i postupanje provodi u skladu s uobičajenim načinom rada u reciklažnom dvorištu

- građevinski otpad odvoziti će se do Reciklažnog dvorišta za građevinski otpad Golo brdo za obradu
- glomazni i dio obrađenog građevnskog otpad odlagati će se u rolo-kontejnerima kapaciteta od 18-30 m^3. Kontejneri će se odvoziti specijalnim vozilom, „navlakačem rolo-kontejnera", koje može biti u vlasništvu javnog poduzeća, komunalnog poduzeća ili ovlaštenog koncesionara
- naknada za preuzimanje obje razmatrane vrste otpada (glomaznog i građevinskog) ugovarati će se s vlasnikom (Općina Sukošan) reciklažnog dvorišta.

Biorazgradivi otpad

Na području Općine Sukošan u planu je započeti s provedbom projekta odvojenog sakupljanja biorazgradivog otpada od ostalog miješanog komunalnog otpada iz domaćinstava. Takav način prikupljanja u skladu je sa Zakonom o održivom gospodarenju otpadom.

U planu je svim korisnicima na području Općine, uz postojeće zelene posude, dostaviti smeđe posude za odlaganje biorazgradivog otpada volumena 80 litara. Korisnicima koji će željeti proizvoditi humus kompostiranjem osigurati će se komposteri koje će dobiti umjesto posuda.

Biorazgradivi otpad čine ostaci od pripreme hrane te vrtni i zeleni otpad. Biorazgradivi otpad je vrijedna sirovina za proizvodnju komposta što je i najprihvatljiviji način zbrinjavanja organskog otpada. Kompostiranjem biootpada količina kućnog otpada može se smanjiti za 1/3.

U smeđe posude odlagati će se: ostaci voća i povrća; pokošena trava, korov; ljuske od jaja; talog kave i čaja; ostaci biljaka i cvijeća; usitnjeno suho granje, lišće; slama, sijeno, piljevina; i ostaci orezivanja voćaka.

U posudu će biti zabranjeno odlagati: otpad životinjskog porijekla (meso, kosti); plastika, metal, staklo; lijekovi; papirnate pelene; novinski papir i časopisi; osjemenjeni korov; lakirano ili bojano drvo; i pepeo od ugljena.

5. Zaključak

Općina Sukošan kao jedinica lokalne samouprave ispunila je svoju zakonsku obvezu i donijela Plan gospodarenja otpadom za razdoblje 2018 do 2023. godine. Ciljevi iz Plana ostvaruju se postupno, zavisno od provedbenih mogućnosti i financijskih sredstava Općine.

Uspostavljeni sustav odvojenog sakupljanja otpada kod pravnih i fizičkih osoba u određenoj mjeri zadovoljava potrebe stanovništva Općine Sukošan, međutim u tijeku su aktivnosti kojima se žele povečati količine odvojeno skupljenog otpada.

Općina Sukošan i dalje će provoditi sustavnu sanaciju divljih odlagališta otpada i nadzor lokacija na kojima je uočeno povremeno nelegalno odlaganje otpada u svrhu sprječavanja nastajanja novih, intenzivnije raditi na edukaciji pravnih i fizičkih osoba, te unaprijediti sustav odvojenog sakupljanja otpada sukladno planovima višeg reda, kako bi se do kraja proveo program cjelovitog sustava gospodarenja otpadom i ispoštovale zakonske odredbe.

Također, predviđa se daljnje sudjelovanje i pokroviteljstvo u i nad pojedinačnim akcijama, bilo onim organiziranim unutar Općine ili onih na regionalnom ali i državnim nivou.

REPUBLIKA HRVATSKA
ZADARSKA ŽUPANIJA
OPĆINA SVETI FILIP I JAKOV
Općinski Načelnik
Klasa: 351-01/22-01/03
Urbroj: 2198-19-03-04/01-22-1
Sv. Filip i Jakov, 08. veljače 2022. godine

OPĆINSKO VIJEĆE
OPĆINE SVETI FILIP I JAKOV

IZVJEŠĆE
o provedbi Plana gospodarenja otpadom
Općine Sveti Filip i Jakov za 2021. godinu

1. OBVEZE OPĆINE SVETI FILIP I JAKOV

Na području Općine Sveti Filip i Jakov, prikupljanje, odvoz i zbrinjavanje komunalnog otpada obavlja Čistoća d.o.o. iz Zadra, na temelju Ugovora o obavljanju javne usluge prikupljanja miješanog komunalnog otpada i biorazgradivog komunalnog otpada na području Općine Sv. Filip i Jakov, zaključenog 12. travnja 2018. godine. Čistoća d.o.o. upisana je u sudski registar, MBS 060035108, OIB: 984923155727, dok je sjedište obrta na adresi Ulica Stjepana Radića 33, 23 000 Zadar.

Plan gospodarenja otpadom Općine Sveti Filip i Jakov za razdoblje od 2017. do 2022. godine (u daljnjem tekstu Plan) izradila je ovlaštena tvrtka DLS d.o.o. iz Rijeke, a Odluku o usvajanju navedenog donijelo je predstavničko tijelo jedinice lokalne samouprave dana 20. prosinca 2017. godine („Službeni glasnik Općine Sveti Filip i Jakov" br. 14/2017), a Plan je objavljen i na službenim stranicama Općine Sveti Filip i Jakov. Za navedeni Plan izdana je i prethodna suglasnost Zadarske županije, Upravnog odjela za prostorno uređenje, zaštitu okoliša i komunalne poslove, od dana 12. prosinca 2017. godine, KLASA: 351-02/17-1/58, URBROJ: 2198/1-07/8-17-2.

Stavkom 1. članka 20. Zakona o održivom gospodarenju otpadom („Narodne novine" br. 94/13) propisano je da jedinica lokalne samouprave dostavlja godišnje izvješće o provedbi Plana gospodarenja otpadom jedinici područne (regionalne) samouprave do 31. ožujka tekuće godine za prethodnu kalendarsku godinu i objavljuje ga u svom službenom glasilu.

Jedinica lokalne samouprave dužna je na svom području osigurati:

- javnu uslugu prikupljanja miješanog komunalnog otpada, i biorazgradivog komunalnog otpada,
- odvojeno prikupljanje otpadnog papira, metala, stakla, plastike i tekstila te krupnog (glomaznog) komunalnog otpada,
- sprječavanje odbacivanja otpada na način suprotan ovom Zakonu te uklanjanje tako odbačenog otpada,
- provedbu Plana,
- donošenje i provedbu Plana gospodarenja otpadom jedinice lokalne samouprave, odnosno Grada Zagreba,
- provođenje izobrazno-informativnih aktivnosti na svom području,
- mogućnost provedbe akcija prikupljanja otpada.

Zakonom je propisano da Plan gospodarenja otpadom jedinice lokalne samouprave između ostalog, obvezno sadrži popis projekata važnih za provedbu odredbi Plana gospodarenja otpadom Republike Hrvatske te rokove i nositelje izvršenja Plana gospodarenja otpadom Republike Hrvatske.

2. DOKUMENTI PROSTORNOG UREĐENJA OPĆINE SVETI FILIP I JAKOV

Prema prostornom planu Općine Sveti Filip i Jakov te njegovim izmjenama i dopunama (Službeni glasnik općine Sveti Filip i Jakov br. 2/02, 3/06, 2/14, 3/15 i 2/17) na području Općine Sveti Filip i Jakov izgrađeno je reciklažno dvorište na kat. čest. 1896/1 u izlaganju k.o. Sveti Filip i Jakov u naselju Sveti Filip i Jakov na površini od 3.025 m^2. Za predmetno reciklažno dvorište izdana je Građevinska dozvola Upravnog odjela za provedbu dokumenata prostornog uređenja i gradnje Zadarske županije, Ispostava Biograd na moru, KLASA: UP/I 361-03/16-01/59, URBROJ: 2198/1-11-2/4-16-5 od 9. kolovoza 2016. godine, te Uporabna dozvola Upravnog odjela za provedbu dokumenata prostornog uređenja i gradnje Zadarske županije, Ispostava Biograd na moru, KLASA: UP/I 361-05/19-01/000049, URBROJ: 2198/1-07-02/1-19-0007 od 8. studenog 2019. godine koja je izvršna i pravomoćna.
Reciklažno dvorište sastoji se od asfalt – betonske prometno manipulativne površine, ograde sa kolnim ulazom – klizna vrata, mosne vage, kontejnera (portirnica sa sanitarnim čvorom), spremnika za razvrstavanje otpada te predviđene komunalne infrastrukture unutar same parcele kao što je balirka. Rad u reciklažnom dvorištu organizirano je na način da osoba zadužena za upravljanje reciklažnim dvorištem osigurava siguran i stručan prihvat i privremeno skladištenje svih vrsta otpada koji su navedeni na informativnim pločama.

3. PLAN GOSPODARENJA OTPADOM OPĆINE SVETI FILIP I JAKOV

Plan gospodarenja otpadom Općine Sveti Filip i Jakov za razdoblje od 2017. do 2022. godine (u daljnjem tekstu Plan) izradila je ovlaštena tvrtka DLS d.o.o. iz Rijeke, a Odluku o usvajanju navedenog donijelo je predstavničko tijelo jedinice lokalne samouprave dana 20. prosinca 2017. godine (Službeni glasnik Općine Sv. Filip i JAkov br. 14/2017), a Plan je objavljen i na službenim stranicama Općine Sveti Filip i Jakov. Za navedeni Plan izdana je i prethodna suglasnost Zadarske županije, Upravnog odjela za prostorno uređenje, zaštitu okoliša i komunalne poslove, od dana 12. prosinca 2017. godine, KLASA: 351-02/17-1/58, URBROJ: 2198/1-07/8-17-2. Nisu izrađene ni usvojene izmjene/dopune Plana.

Izvješće o provedbi Plana gospodarenjem otpada za 2020. godinu objavljeno je u Službenom glasniku Općine Sveti Filip i Jakov br. 02/2021, kao i na web stranicama Općine Sveti Filip i Jakov.
Svrha donošenja Plana gospodarenja otpadom je, temeljno na načelima Europske unije, definirati okvir za održivo gospodarenje otpadom koje obuhvaća skup aktivnosti, odluka i mjera usmjerenih na sprečavanje nastanka otpada, smanjivanje količine otpada, provedbu skupljanja, prijevoza, zbrinjavanja i drugih djelatnosti vezano za otpad, nadzor nad obavljanjem tih djelatnosti kao i briga za odlagališta koja su zatvorena.

Plan gospodarenja otpadom Općine Sv. Filip i Jakov izrađen je sukladno Zakonu o održivom gospodarenju otpadom (Narodne novine br. 94/13 i 73/17). Sukladno članku 21. ZoOGO, Plan gospodarenja otpadom jedinice lokalne samouprave sadrži najmanje sljedeće:

- Analizu, te ocjenu stanja i potreba u gospodarenju otpadom na području jedinice lokalne samouprave, uključujući ostvarivanje ciljeva

- Podatke o vrstama i količinama proizvedenog otpada, odvojeno sakupljenog otpada, odlaganju komunalnog i biorazgradivog otpada te ostvarivanju ciljeva
- Podatke o postojećim i planiranim građevinama i uređajima za gospodarenje otpadom te statusu sanacije neusklađenih odlagališta i lokacija onečišćenih otpadom
- Podatke o lokacijama odbačenog otpada i njihovom uklanjanju
- Mjere za provedbu Plana gospodarenja otpadom Općine Sv. Filip i Jakov
- Opće mjere za gospodarenje otpadom, opasnim otpadom i posebnim kategorijama otpada
- Popis projekta važnih za provedbu odredbi Plana
- Organizacijske aspekte, izvore i visinu financijskih sredstava za provedbu mjera gospodarenja otpadom
- Rokove i nositelje izvršenja Plana.

Temeljem analize i ocjene postojećeg stanja, sukladno ZoOGO i Planu, te ovisno o mogućnostima, definiraju se sljedeći ciljevi i mjere iznesene sljedećom tablicom.

CILJEVI		MJERE	
C.1.	**UNAPRIJEDITI SUSTAV GOSPODARENJA KOMUNALNIM OTPADOM**		
C.1.1.	Smanjiti ukupnu količinu proizvedenog komunalnog otpada za 5% do 2022. godine u odnosu na ukupno proizvedenu količinu komunalnog otpada u 2015. godini	M.1.1.1.	Provođenje mjera definiranih Planom sprječavanja nastanka otpada[1]
		M.1.1.2.	Osiguranje potrebne opreme za provođenje kućnog kompostiranja
		M.1.1.3.	U reciklažnom dvorištu osigurati prostor za uspostavu kutka za ponovnu uporabu proizvoda
		M.1.1.4.	Provođenje izobrazno – informativnih aktivnosti
		M.1.1.5.	Provođenje akcija prikupljanja otpada
		M.1.1.6.	Praćenje udjela biorazgradivog otpada u miješanom komunalnom otpadu
C.1.2.	Odvojeno prikupiti 60% komunalnog otpada (prvenstveno papir, karton, staklo, plastiku, metal, biootpad i dr.)	M.1.2.1.	Izgradnja reciklažnog dvorišta
		M.1.2.2.	Nabavka mobilnog reciklažnog dvorišta
		M.1.2.4.	Provođenje izobrazno – informativnih aktivnosti
		M.1.2.5.	Provođenje akcija prikupljanja otpada

C.1.3.	Odvojeno prikupiti 40% biootpada iz komunalnog otpada	M.1.3.1.	Osiguranje potrebne opreme za provođenje kućnog kompostiranja
C.2.	**UNAPRIJEDITI SUSTAV GOSPODARENJA POSEBNIM KATEGORIJAMA OTPADA**	M.2.1.	Uspostava reciklažnog dvorišta
		M.2.2.	Nabavka mobilnog reciklažnog dvorišta
	CILJEVI		**MJERE**
		M.2.3.	Provođenje izobrazno – informativnih aktivnosti
		M.2.4.	Provođenje akcija prikupljanja otpada
		M.2.5.	Sudjelovanje u izradi studije procjene količine otpada koji sadrži azbest po županijama
		M.2.6.	Sudjelovanje u izgradnji odlagališnih ploha za odlaganje građevnog otpada koji sadrži azbest
C.3.	**SPRIJEČITI NASTANAK DIVLJIH ODLAGALIŠTA OTPADA**	M.3.1.	Sprječavanje nepropisnog odbacivanja otpada
		M.3.2.	Uklanjanje otpada odbačenog u okoliš

Plan gospodarenja otpadom grada ili općine donosi gradsko, odnosno općinsko vijeće, uz prethodnu suglasnost upravnog tijela jedinice područne (regionalne) samouprave nadležnog za poslove zaštite okoliša.
Jedinica lokalne samouprave dostavlja godišnje Izvješće o provedbi Plana jedinici područne (regionalne) samouprave do 31. ožujka tekuće godine za prethodnu kalendarsku godinu i objavljuje ga u svom službenom glasilu.

5. ANALIZA I OCJENA STANJA I POTREBA U GOSPODARENJU OTPADOM NA PODRUČJU OPĆINE SVETI FILIP I JAKOV

Kao što smo dosad već napominjali, na području Općine Sv. Filip i Jakov, prikupljanje, odvoz i zbrinjavanje komunalnog otpada obavlja tvrtka Čistoća d.o.o., na temelju Ugovora o obavljanju javne usluge prikupljanja miješanog komunalnog otpada i biorazgradivog komunalnog otpada na području Općine Sv. Filip i Jakov, zaključenog 12. travnja 2018. godine.

Čistoća d.o.o. registrirana je za održavanje čistoće, odlaganje komunalnog otpada, trgovina na veliko ostacima i otpadom, tehničko ispitivanje i analiza, postupanje s opasnim otpadom, skupljanje otpada za potrebe drugih, prijevoz opasnog i neopasnog otpada za potrebe drugih, posredovanje u organiziranju oporabe ili zbrinjavanja otpada u ime drugih, skupljanje, oporaba ili zbrinjavanje (obrada, odlaganje i drugi način zbrinjavanja otpada),

odnosno djelatnost gospodarenja posebnim kategorijama otpada, skladištenje opasnog i neopasnog otpada, stručni poslovi zaštite okoliša, čišćenje snijega i leda s javno prometnih površina, uključujući i posipanje soli.

Sustav prikupljanja komunalnog otpada na području Općine Sveti Filip i Jakov dijeli se na:

- **Sustav prikupljanja miješanog komunalnog otpada iz kućanstava** – ova vrsta otpada prikuplja se prema unaprijed definiranom rasporedu odvoza otpada – mjesta Sveti Filip i Jakov, Turanj i Sveti Petar u zimskom periodu dva puta tjedno, a u ljetnom periodu tri puta tjedno, mjesta Sikovo, Raštane Gornje i Raštane Donje u zimskom periodu jednom tjednom, a u ljetnom periodu dva puta tjedno.
  Miješani komunalni otpad sakuplja se posudama zapremine 120L, 240L i spremnicima (kontejnerima) 1.100 L, a koji su konstruirani na način da onemoguće rasipanje otpada te širenje prašine i neugodnih mirisa. Svako domaćinstvo posjeduje posudu od 120 L/240L, a gospodarski subjekti posudu (ili više posuda) od 240L ili spremnik od 1.100 L.

NASELJE	BROJ POSUDA OD 120 I 240 L	BROJ POSUDA OD 1.100 L	UKUPNO
SVETI FILIP I JAKOV	1.957	89	2.046
TURANJ	1.363	117	1.480
SVETI PETAR NA MORU	842	22	864
SIKOVO	242	0	242
RAŠTANE GORNJE	290	0	290
RAŠTANE DONJE	304	0	304
UKUPNO	4.998	228	5.226

Na području Općine Sveti Filip i Jakov (naselja Sv. Filip i Jakov, Turanj, Sv. Petar, Raštane Donje i Gornje, Tićevo, Veterinci i Sikovo) raspoređeno je ukupno 2.671 posuda u vlasništvu domaćinstava.

Otpad sakupljen na području Općine odvozi se na odlagalište Diklo koje se nalazi na području Grada Zadra, specijalnim vozilom za takvu vrstu otpada. Obuhvaćenost sakupljanja i odvoza komunalnog otpada na području Općine je 100%.

- **Sustav prikupljanja komunalnog otpada koji je po prirodi i sastavu sličan otpadu iz kućanstva** – navedeni otpad nastaje u uslužnim djelatnostima i prikuplja se unutar sustava prikupljanja otpada iz kućanstva
- **Sustav prikupljanja krupnog (glomaznog) komunalnog otpada** – ova vrsta otpada odvozi se organizirano prema potrebama Općine, odnosno svaki korisnik usluga tvrtke Čistoća d.o.o. ima pravo jednom godišnje besplatan odvoz do 2m3 glomaznog otpada.
- **Sustav prikupljanja posebnih kategorija otpada u nadležnosti JLS** – posebne vrste otpada se mogu zbrinuti na reciklažnom dvorištu.

Na temelju analize postojećeg stanja koju je za Općinu Sveti Filip i Jakov obavila tvrtka DLS d.o.o. dalo se naslutiti kako je najveći problem u Općini Sveti Filip i Jakov bilo to što Općina nije mogla ponuditi svojim mještanima odvojeno odlaganje otpada. Zato je kao prioritet određena – izgradnja reciklažnog dvorišta. Isto tako mještanima iz okolnih mjesta na području Općine omogućila su se mobilna reciklažna dvorišta.

U mjestu Sveti Filip i Jakov uspostavljen je i spremnik za odvajanje tekstila na centralnom parkingu kod crkve Sv. Filipa i Jakova.

Isto tako, svi naši mještani obaviješteni su o mogućnosti selektivnog odvajanja otpada putem općinske web stranice te su obaviješteni putem informativnog letka koji im je poslan zajedno sa računima za plaćanje odvoza smeća.

RECIKLAŽNO DVORIŠTE	
RD planiran prostorno planskom dokumentacijom	*DA*
RD planiran planom gospodarenja otpadom	*DA*
Naziv lokacije RD	Sveti Filip i Jakov („Banovi bori")
Broj katastarske općine	KAT. ČESTICA BROJ 1896/1 SVETI FILIP I JAKOV
Naziv katastarske općine	K.O. SVETI FILIP I JAKOV
Naziv grada /općine koji pokriva RD	SVETI FILIP I JAKOV
Ishodovana dokumentacija za RD	Građevinska dozvola: KLASA:UP/I-361-03/16-01/59, URBROJ:2198/1-11-2/4-16-5, od 09. kolovoza 2016. godine, Uporabna dozvola; KLASA: UP/I 361-05/19-01/000049, URBROJ: 2198/1-07-02/1-19-0007, od 8. studenog 2019. godine
Izvor financiranja*	*FZOEU (EU+RH) 2.451.917,88 kn* *MRRFEU (RH) 302.883,98kn* *JLS 129.807,42 kn*
Iznos predviđen za financiranje	2.967.554,78 kuna
Ukupno utrošeno u financiranje	/
Naziv pravne osobe koja upravlja RD:	Čistoća Zadar d.o.o.

6. PODACI O VRSTAMA I KOLIČINAMA PROIZVEDENOG OTPADA, ODVOJENO SAKUPLJENOG OTPADA, ODLAGANJU KOMUNALNOG I BIORAZGRADIVOG OTPADA TE OSTVARIVANJU CILJEVA NA PODRUČJU OPĆINE SVETI FILIP I JAKOV

Prikupljeni otpad u kućanstvima u 2021. g.:

2021 god.	Miješani komunalni otpad (MK7O 200 301)	Plastična ambalaža (150 102)	Papir i karton (200 101)	UKUPNO
KOLIČINA U TONAMA	1.933,05 t	18,73 t	23,30 t	1.975,08 t

POSTOTNI UDIO	97,87 %	0,94 %	1,19 %	100%

2021 god.	METALI 200140	Staklena amb. 150107	Metalna amb. koja sadrži opasne krute porone mater. 150111*	Metalna amb. koja sadrži opasne krute porone mater. 150110*	BOJE 080118	Baterije i akumulatori 200133*	Boje, tiska-rske boje, ljepila i smole.... 200128	Plinovi u posudama pod tlakom koji sadrže opasne tvari 160504*	Odbačena elekt.i elektron.č. oprema.... 200135 *	UKUPNO
UKUPNO kg	13.660	5530	350	184	1.103	54	1.275	113	16.220	**38.489**

Pregled prikupljene količine otpada po ključnim brojevima u 2021. g. iz reciklažnog dvorišta

7. PODACI O POSTOJEĆIM I PLANIRANIM GRAĐEVINAMA I UREĐAJIMA ZA GOSPODARENJE OTPADOM TE STATUS SANACIJE NEUSKLAĐENIH ODLAGALIŠTA I LOKACIJA ONEČIŠĆENIH OTPADOM

Na području Općine Sveti Filip i Jakov postoje neusklađena odlagališta odnosno komunalni redari u slučaju prijave i nakon uvida na lokaciji, organiziraju zbrinjavanje od ovlaštene pravne osobe.

U 2021. godini je bilo 20 prijava lokacija onečišćenih otpadom, 6 kazni te nebrojen broj obilazaka .

8. PODACI O LOKACIJAMA ODBAČENOG OTPADA I NJIHOVOM UKLANJANJU

Redni broj	Naziv divljeg odlagališta	Procijenjena količina otpada u m^3	Najzastupljenije vrste odbačenog otpada	Divlje odlagalište uklonjeno DA/NE/DJELOMIČNO
1.	**SVETI FILIP I JAKOV** ➢ SV. ROKO ➢ URANIJE ➢ TRŽNICA ➢ ISPOD MOSTA CENTAR ZA REHABILITACIJU - STANČIĆ ➢ KONTOV MUL	100	KOMUNALNI, GRAĐEVNI, KRUPNI OTPAD	SV. ROKO – NE OSTALE LOKACIJE - DJELOMIČNO

2.	**TURANJ** ➢ PLAŽA MOROVIČKA ➢ OBALA DR. F. TUĐMANA – Menfisto ➢ OBALA DR. F. TUĐMANA – Pekara Stari Mlin ➢ - JAČANOV MUL	120	KOMUNALNI. GRAĐEVNI, KRUPNI OTPAD	DJELOMIČNO
3.	**SIKOVO**	30	KOMUNALNI, GRAĐEVNI, KRUPNI OTPAD	DJELOMIČNO
4.	**SVETI PETAR** ➢ TUSTICA ➢ KOD BUNARA ➢ KOD CRPNE STANICE ➢ GROBLJE	15	KOMUNALNI, GRAĐEVNI, KRUPNI OTPAD	KOD CRPNE STANICE I GROBLJE - DA OSTALE LOKACIJE - DJELOMIČNO

Jedan od problema koji je nastao kao posljedica neadekvatnog sustava gospodarenja otpadom u prošlosti svakako jesu divlja odlagališta ili neuređena odlagališta otpada. Divlja odlagališta na području Općine Sveti Filip i Jakov mahom su nastala odbacivanjem pretežito miješanog komunalnog, glomaznog i građevnog otpada.

Mjere za sprječavanje nastanka divljih odlagališta koje se provode na području Općine su:

-uspostavljen sustav za zaprimanje obavijesti o nepropisno odbačenom otpadu

-uspostavljen sustav za evidentiranja lokacija odbačenog otpada

-povećane su mjere kontrole i nadzora putem komunalnih redara.

9. MJERE POTREBNE ZA OSTVARENJE CILJEVA SMANJIVANJA ILI SPRJEČAVANJA NASTANKA OTPADA, UKLJUČUJUĆI IZOBRAZNO-INFORMATIVNE AKTIVNOSTI I AKCIJE PRIKUPLJANJA OTPADA

Općina Sveti Filip i Jakov na svojim web stranicama objavila je kontakt telefon i kontakt osobu kojoj se mogu prijaviti sve nepravilnosti u svezi nepropisnog odlaganja otpada od strane naših mještana.

U cilju što boljeg funkcioniranja reciklažnog dvorišta informacije o otvaranju istog objavljene su na web stranicama Općine kao i na svim oglasnim pločama u mjestima Općine Sveti Filip i Jakov sa letkom koje vrste otpada je moguće besplatno zbrinjavati. Također su postavljene table na dva mjesta o lokaciji i radnom vremenu reciklažnog dvorišta.

U više navrata organizirano je čišćenje pojedinih lokacija u suradnji s udrugama unutar Općine kao i stalno čišćenje pojedinih lokacija od strane općinskih komunalnih djelatnika.

U budućnosti se još više namjeravamo aktivirati oko smanjenja ovog problema, a sve u skladu s našim mogućnostima u danim trenucima.

Financijska sredstva utrošena na provedbu navedenih mjera se najvećim dijelom izdvajaju iz Općinskog proračuna.

10. OPĆE MJERE ZA GOSPODARENJE OTPADOM, OPASNIM OTPADOM I POSEBNIM KATEGORIJAMA OTPADA

Opće mjere za gospodarenje otpadom koje se redovito provode na području Općine Sv. Filip i Jakov su:

- organizirano i redovito prikupljanje i odvoz miješanog komunalnog otpada,
- organizirano prikupljanje i odvoz krupnog (glomaznog) komunalnog otpada,
- organizirano i redovito odvojeno prikupljanje i odvoz otpadnog papira, metala, stakla, tetra ambalaže, plastike i biootpada putem spremnika postavljenih na javnim površinama (zeleni otoci),
- provođenje akcija prikupljanja otpada,
- provođenje izobrazno – informativnih aktivnosti.

U opće mjere gospodarenja otpadom mogu se uključiti i mjere za sprječavanje nastajanja divljih odlagališta otpada:

- uklanjanje otpada odbačenog u okoliš.

Financijska sredstva utrošena na provedbu navedenih mjera se najvećim dijelom izdvajaju iz Općinskog proračuna.

11. MJERE PRIKUPLJANJA MIJEŠANOG KOMUNALNOG OTPADA I BIORAZGRADIVOG KOMUNALNOG OTPADA, TE MJERE ODVOJENOG PRIKUPLJANJA OTPADNOG PAPIRA, METALA, STAKLA I PLASTIKE TE KRUPNOG (GLOMAZNOG) KOMUNALNOG OTPADA

Mjere za prikupljanje miješanog komunalnog otpada i biorazgradivog komunalnog otpada koje je Općina Sv. Filip i Jakov provodila u 2021. godinu su:

- osiguranje javne usluge prikupljanja miješanog komunalnog otpada putem spremnika od pojedinih korisnika i prijevoz tog otpada do ovlaštene osobe za obradu tog otpada,

Mjere za odvojeno prikupljanje otpadnog papira, metala, stakla i plastike te krupnog (glomaznog) komunalnog otpada koje je Općina Sv. Filip i Jakov provodila u 2021. godinu uključuju:

- redoviti odvoz krupnog (glomaznog) otpada,
- provođenje izobrazno – informativnih aktivnosti,
- provođenje akcija prikupljanja otpada i
- podjela žutih (plastika) i plavih (papir) vrećica.

U mjestima Sveti Filip i Jakov, Sveti Petar na Moru i Turanj osigurali smo spremnike za selektivno odvajanje otpada i to: plastike, stakla, papira i tekstila, mještane smo pravodobno informirali o otvaranju reciklažnog dvorišta i na našim stranicama stavili obavijest o mogućnosti kontaktiranja komunalnog redara u slučaju da netko ima potrebu prijaviti nepropisno odlaganje otpada. Komunalni djelatnici Općine Sveti Filip i Jakov u više navrata su čistili divlja odlagališta.

Općina Sveti Filip i Jakov je sa Fondom za zaštitu okoliša i energetsku učinkovitost sklopila Ugovor o prijenosu prava vlasništva spremnika za odvojeno prikupljanje otpada bez naknade te je sukladno istom nabavljeno 3.173 spremnika za odvojeno prikupljanje otpada – 304 kom volumena 120 L te 2.869 kom od 240 L. Do sada je podijeljeno oko 65% spremnika- nisu podijeljeni Sveti Filip i Jakov i dio Turnja dok su podijeljena sva ostala naselja u potpunosti.

Također je bitno istaknuti prikupljanje, sortiranje i odvoz MKO u reciklažno dvorište od strane Vlastitog pogona Općine.

12. POPIS PROJEKATA VAŽNIH ZA PROVEDBU ODREDBI PLANA, ORGANIZACIJSKI ASPEKTI, IZVORI I VISINA FINANCIJSKIH SREDSTAVA ZA PROVEDBU MJERA GOSPODARENJA OTPADOM

Popis važnih projekata za provedbu ovog Plana i postizanje definiranih ciljeva dan je sljedećom tablicom.

REDNI BROJ	VRSTA PROJEKTA
1.	Provedba izobrazno – informativnih aktivnosti
2.	Provedba akcija prikupljanja otpada
3.	Sprječavanje i kažnjavanje nastanka divljih odlagališta otpada
4.	Saniranje postojećih lokacija onečišćenih otpadom

Fond za zaštitu okoliša i energetsku učinkovitost u 2016. godini je sufinancirao izradu projektne dokumentacije u 100%-tnom iznosu – 58.125,00 kn te je u namjenu istog ishođena pravomoćna građevinska dozvola. Općina Sveti Filip i Jakov je dana 03. studenog 2017. godine potpisala Ugovor o dodjeli bespovratnih sredstava temeljem Poziva na dostavu projektnih prijedloga „Građenje reciklažnih dvorišta" referentne oznake KK.06.3.1.03.0028 ukupne vrijednosti 2.967.554,78 kuna. Projekt je sufinanciran EU sredstvima u sklopu Operativnog programa Konkurentnost i kohezija, iz Kohezijskog fonda, a ukupna vrijednost dodijeljenih bespovratnih sredstava iznosi 2.451.917,88 kuna. Razdoblje provedbe projekta započinje 15. rujna 2017. godine i traje do dana završetka svih projektnih aktivnosti, a najkasnije 15 mjeseci od dana stupanja ugovora na snagu tj. od 10. studenog 2017. godine.

Dana 28.05. 2018. godine potpisan je Ugovor o izvođenju radova na izgradnji i opremanju reciklažnog dvorišta u općini Sv. Filip i Jakov između Općine Sv. filip i Jakov i izvođača radova tvrtke Geotehnika d.o.o.

Završetkom projekta izgradnje i opremanja reciklažnog dvorišta Općine Sveti Filip i Jakov se pridonosi povećanju stope odvojeno prikupljenog komunalnog otpada te smanjenju količine otpada koji se nepropisno odlaže na odlagališta, sukladno Zakonu o održivom gospodarenju otpadom (NN 94/13 i 73/17). Reciklažno dvorište je upisano u Očevidnik reciklažnih dvorišta, čime je Općina ispunila zakonski uvjet o minimalnom broju reciklažnih dvorišta u odnosu na broj stanovnika i kao takva pridonijeti povećanju stope recikliranja i zaštite okoliša te prvenstveno povećanju kvalitete života svih stanovnika na području Općine Sveti Filip i Jakov. Reciklažno dvorište Općine Sveti Filip i Jakov je u potpunoj funkciji od 09. ožujka 2020. godine te njime upravlja Čistoća d.o.o. Zadar.

13. ROKOVI I NOSITELJI IZVRŠENJA PLANA

Redni broj	*Predviđeno PGO za 2021. god*	*Izvršeno DA/NE/DJELOMIČNO*
2.	IZRADA I USVAJANJE PLANA IZOBRAZNO – INFORMATIVNIH AKTIVNOSTI I PROVOĐENJE ISTOG NA PODRUČJU OPĆINE – JUO OPĆINE	DJELOMIČNO
3.	PROVOĐENJE AKCIJA PRIKUPLJANJA OTPADA- JUO OPĆINE	DJELOMIČNO
4.	SUDJELOVANJE U SUSTAVIMA SAKUPLJANJA POSEBNIH KATEGORIJA OTPADA SUKLADNO PROPISU KOJIM SE ODREĐUJE GOSPODARENJE POSEBNOM KATEGORIJOM OTPADA - JUO OPĆINE	DA
5.	SANACIJA POSTOJEĆIH „DIVLJIH ODLAGALIŠTA“ – VLASTITI POGON I VANJSKI SURADNIK	DJELOMIČNO
6.	PROVEDBA REDOVITOG GODIŠNJEG NADZORA PODRUČJA OPĆINE RADI UTVRĐIVANJA POSTOJANJA ODBAČENOG OTPADA. PROVEDBU OSIGURAVA OSOBA KOJA OBAVLJA POSLOVE SLUŽBE NADLEŽNE ZA KOMUNALNI RED OPĆINE TJ. KOMUNALNI REDAR	NE
7.	IZRADA TE DOSTAVA GODIŠNJEG IZVJEŠĆA O PROVEDBI PLANA GOSPODARENJA OTPADOM RH JEDINICI PODRUČNE (REGIONALNE) SAMOUPRAVE DO 31.OŽUJKA TEKUĆE GODINE ZA PRETHODNU KALENDARSKU GODINU I OBJAVA U SLUŽBENOM GLASNIKU - JUO OPĆINE	DA
8.	PODNOŠENJE IZVJEŠĆA O IZVRŠENJU PROGRAMA GRADNJE GRAĐEVINA ZA GOSPODARENJE KOMUNALNIM OTPADOM PREDSTAVNIČKOM TIJELU JLS DO 31. OŽUJKA TEKUĆE GODINE ZA PRETHODNU KALENDARSKU GODINU TE DOSTAVA ISTOG AGENCIJI ZA ZAŠTITU OKOLIŠA - JUO OPĆINE	DJELOMIČNO

Općinski načelnik

Zoran Pelicarić



OPĆINA TKON

IZVJEŠĆE

o provedbi Plana gospodarenja otpadom Općine Tkon za 2021. godinu

Ožujak, 2022. godine

Sadržaj

1.UVOD 3
2. OBVEZE JEDINICE LOKALNE SAMOUPRAVE 4
3. DOKUMENTI PROSTORNOG UREĐENJA OPĆINE TKON 4
4. PLAN GOSPODARENJA OTPADOM OPĆINE TKON 5
5. ANALIZA, OCJENA STANJA I POTREBA U GOSPODARENJU OTPADOM NA PODRUČJU OPĆINE TKON, UKLJUČUJUĆI OSTVARIVANJE CILJEVA 6
6. PODACI O VRSTAMA I KOLIČINAMA PROIZVEDENOG OTPADA, ODVOJENO SAKUPLJENOG OTPADA, ODLAGANJU KOMUNALNOG I BIORAZGRADIVOG OTPADA TE OSTVARIVANJU CILJEVA NA PODRUČJU OPĆINE TKON 9
7. PODACI O POSTOJEĆIM I PLANIRANIM GRAĐEVINAMA I UREĐAJIMA ZA GOSPODARENJE OTPADOM TE STATUS SANACIJE NEUSKLAĐENIH ODLAGALIŠTA I LOKACIJA ONEČIŠĆENIH OTPADOM, ... 10
8. PODACI O LOKACIJAMA ODBAČENOG OTPADA I NJIHOVOM UKLANJANJU.. 11
9. MJERE POTREBNE ZA OSTVARENJE CILJEVA SMANJIVANJA ILI SPRJEČAVANJA NASTANKA OTPADA, UKLJUČUJUĆI IZOBRAZNO-INFORMATIVNE AKTIVNOSTI I AKCIJE PRIKUPLJANJA OTPADA, ... 11
10. OPĆE MJERE ZA GOSPODARENJE OTPADOM, OPASNIM OTPADOM I POSEBNIM KATEGORIJAMA OTPADA, ... 12
11. MJERE PRIKUPLJANJA MIJEŠANOG KOMUNALNOG OTPADA I BIORAZGRADIVOG KOMUNALNOG OTPADA, TE MJERE ODVOJENOG PRIKUPLJANJA OTPADNOG PAPIRA, METALA, STAKLA I PLASTIKE TE KRUPNOG (GLOMAZNOG) KOMUNALNOG OTPADA 14
12. POPIS PROJEKATA VAŽNIH ZA PROVEDBU ODREDBI PLANA, ORGANIZACIJSKI ASPEKTI, IZVORI I VISINA FINANCIJSKIH SREDSTAVA ZA PROVEDBU MJERA GOSPODARENJA OTPADOM, ... 15
13. ROKOVI I NOSITELJI IZVRŠENJA PLANA 15
14. ZAKLJUČAK 20

1.UVOD

Općina Tkon prostire se na površini od 14,3 km2, što obuhvaća 0,39% površine Zadarske županije, a prema zadnjem popisu stanovništva (2011.) broji 763 stanovnika ili 0,45% stanovnika Županije. Riječ je o maloj otočnoj općini sa razvedenom obalom, čistim morem i bogatim naslijeđem. U odnosu na prostornu strukturu Zadarske županije, Općina Tkon pripada prostorno-razvojnoj cjelini zadarsko-biogradskih otoka.

Općina Tkon je smještena u južnom dijelu Zadarske županije, preciznije, na jugoistočnom dijelu otoka Pašmana. Otok Pašman prostire se na 63,34 km², što iznosi 1,76% teritorija Županije i svrstava ga na dvanaesto mjesto po veličini u Republici Hrvatskoj, dok je u Zadarskoj županiji treći po veličini, iza Paga i Dugog Otoka. Dužina obale je 65,3 km, a indeks razvedenosti iznosi 2,31. Od kopna ga dijeli 2,5 km udaljen Pašmanski kanal. Danas su Pašman i Ugljan spojeni mostom „Ždrelac" čime su ostvareni preduvjeti za gospodarski razvoj. Otok Pašman je povezan sa kopnom trajektnim linijama Tkon-Biograd i Preko-Zadar. Prostor otoka administrativno je podijeljen na dvije općine: Pašman i Tkon. Općina Tkon administrativno je ustrojena 1997. godine. Obuhvaća naselje Tkon i Ugrinić, zajedno sa trinaest otočića: Školjić, Gnalić, Žižanj, Landinić, Orlić, Veli Ošljak, Mali Ošljak, Vela Kotula, Mala Kotula, Runjava Kotula, Gangarol, Košara i Maslinjak.

Komunalne usluge skupljanja, odvoza i odlaganja komunalnog otpada, kao i usluge čišćenja javnih površina za čitavo područje Općine Tkon obavlja tvrtka Orlić d.o.o., Mulina 7, 23212 Tkon, OIB:01276735854, direktor: Dino Smoljan.

Općina Tkon je na sjednici Općinskog vijeća održanoj 5. srpnja 2017. usvojila Odluku o donošenju Plana gospodarenja otpadom Općine Tkon za razdoblje 2017.-2022. godine („Službeni glasnik Općine Tkon", broj: 9/2017.). Plan gospodarenja otpadom Općine Tkon donesen je uz prethodnu suglasnost Upravnog odjela za prostorno uređenje, zaštitu okoliša i komunalne poslove Zadarske županije, KLASA: 351-02/17-01/15, URBROJ: 2198/1-07/3-17-2 od 6. travnja 2017.

Novi Zakon o gospodarenju otpadom („Narodne novine", broj: 84/2021.) je stupio na snagu 31.07.2021. godine i njegovim je člankom 173. stavkom 1. propisano da su jedinice lokalne samouprave dužne donijeti novi plan gospodarenja otpadom do 1. siječnja 2024. godine.

Člankom 173. stavkom 2. Zakona je propisano da do donošenja plana ostaju na snazi planovi gospodarenja otpadom doneseni na temelju Zakona o održivom gospodarenju otpadom (»Narodne novine«, br. 94/13., 73/17., 14/19. i 98/19.).

Člankom 173. stavkom 3. Zakona je propisano da je izvršno tijelo jedinice lokalne samouprave dužno za 2021., 2022., i 2023. godinu dostaviti godišnje izvješće o provedbi Plana gospodarenja otpadom Republike Hrvatske za prethodnu kalendarsku godinu jedinici područne (regionalne) samouprave i objaviti ga u svom službenom glasilu do 31. ožujka tekuće godine.

Na 6. sjednici općinskog vijeća Općine Tkon, održanoj 23. veljače 2022. godine usvojena je nova Odluka o načinu pružanja javne usluge sakupljanja komunalnog otpada na području općine Tkon („Službeni glasnik Općine Tkon“, broj: 01/2022.). Obzirom da se ovo Izvješće odnosi na 2021. godinu, detalji o provedbi iste će biti sadržani u izvješću za narednu godinu.

2. OBVEZE JEDINICE LOKALNE SAMOUPRAVE

Jedinica lokalne samouprave dužna je na svom području osigurati:

- javnu uslugu prikupljanja komunalnog otpada,
- odvojeno prikupljanje otpadnog papira, metala, stakla, plastike i tekstila te krupnog (glomaznog) komunalnog otpada,
- sprječavanje odbacivanja otpada na način suprotan Zakonu te uklanjanje tako odbačenog otpada,
- provedbu Plana,
- donošenje i provedbu Plana gospodarenja otpadom,
- provođenje izobrazno-informativnih aktivnosti na svom području,
- provedbu akcija prikupljanja otpada.

Više jedinica lokalne samouprave mogu sporazumno osigurati zajedničko ispunjenje jedne ili više obveza, te je dužna sudjelovati u sustavima sakupljanja posebnih kategorija otpada sukladno propisu kojim se uređuje gospodarenje posebnom kategorijom otpada, te osigurati provedbu obveze na kvalitetan, postojan i ekonomski učinkovit način u skladu s načelima održivog razvoja, zaštite okoliša i gospodarenja otpadom osiguravajući pri tom javnost rada.

3. DOKUMENTI PROSTORNOG UREĐENJA OPĆINE TKON

Prostorni plan uređenja Općine Tkon donesen je 2006. godine i mijenjan je i dopunjavan u 2010., 2015., 2016. i 2020. godini. Isti je objavljen u Službenim glasnicima Zadarske županije, brojevi: 06/2006., 11/2010., 23/2015. i 10/2016. i „Službeni glasnik Općine Tkon“, broj: 12/2020.)

Za područje važenja Prostornog plana uređenja Općine Tkon su doneseni Urbanistički plan uređenja obalnog pojasa unutar GP naselja Tkon („Službeni glasnik Zadarske županije“, broj: 08/2009. i 10/2016.), Urbanistički plan uređenja područja Glavičina unutar GP naselja Tkon („Službeni glasnik Zadarske županije“, broj: 05/2009., 12/2012. i 06/2016.) i Urbanistički plan uređenja uvale Sovinje izvan GP naselja Tkon (t3), („Službeni glasnik Zadarske županije“, broj: 14/2009.).

U tijeku su izrade izmjena i dopuna Prostornog plana uređenja Općine Tkon i Urbanističkog plana uređenja obalnog pojasa unutar GP naselja Tkon. Očekuje se da će izmjene biti usvojene tijekom 2022. godine. Izmjenama Prostornog plana se planira odrediti lokaciju glavnog zelenog otoka za područje Općine.

Izmjenama i dopunama Prostornog plana uređenja Općine Tkon, donesenim 14. srpnja 2020. godine, („Službeni glasnik Općine Tkon“, broj: 12/2020.) je iz PPU-a uklonjeno građenje

predviđenog reciklažnog dvorišta, budući da Općina Tkon prema odredbama Zakona o održivom gospodarenju otpadom nije obvezna graditi reciklažno dvorište. Općina Tkon je temeljem Zakona obvezna donijeti novi plan gospodarenja otpadom do 1. siječnja 2024. godine, te će se isti uskladiti sa važećom prostorno planskom dokumentacijom.

4. PLAN GOSPODARENJA OTPADOM OPĆINE TKON

Općina Tkon je na sjednici Općinskog vijeća održanoj 5. srpnja 2017. usvojila Odluku o donošenju Plana gospodarenja otpadom Općine Tkon za razdoblje 2017.-2022. godine („Službeni glasnik Općine Tkon", broj: 9/2017.). Plan gospodarenja otpadom Općine Tkon za razdoblje 2017.-2022. godine donesen je uz prethodnu suglasnost Upravnog odjela za prostorno uređenje, zaštitu okoliša i komunalne poslove Zadarske županije, KLASA: 351-02/17-01/15, URBROJ: 2198/1-07/3-17-2 od 6. travnja 2017. Navedeni Plan do izrade ovog Izvješća nije mijenjan ni dopunjavan.

Plan gospodarenja otpadom sadrži pregled zakonodavnog okvira RH za područje gospodarenja otpadom, opće podatke o Općini Tkon, ocjenu stanja gospodarenja otpadom, raspored odvoza otpada, podatke o količinama proizvedenog otpada, podatke o postojećim i planiranim građevinama i uređajima za gospodarenje otpadom, podatke o lokacijama odbačenog otpada i njihovom uklanjanju, potrebne mjere za ostvarenje ciljeva smanjenja ili sprječavanja nastanka otpada, opće mjere za gospodarenje otpadom, organizacijske aspekte, potrebna financijska sredstva te rokove i nositelje njegova izvršenja.

Planiranim aktivnostima u gospodarenju otpadom, koje su navedene Planom gospodarenja otpadom Općine, postići će se ciljevi gospodarenja otpadom zacrtani na nacionalnoj razini.

Ciljevi postavljeni Planom su:
1. Unaprijediti sustav gospodarenja komunalnim otpadom
Cilj 1.1 Smanjiti ukupnu količinu proizvedenog komunalnog otpada za 5%
Cilj 1.2 Odvojeno prikupiti 60% mase proizvedenog komunalnog otpada (prvenstveno papir, staklo, plastika, metal, biootpad i dr.)
Cilj 1.3 Odvojeno prikupiti 40% mase proizvedenog biootpada koji je sastavni dio komunalnog otpada
Cilj 1.4 Odložiti na odlagališta manje od 25% mase proizvedenog komunalnog otpada

2. Unaprijediti sustav gospodarenja posebnim kategorijama otpada
Cilj 2.1 Odvojeno prikupiti 75% mase proizvedenog građevnog otpada
Cilj 2.2 Unaprijediti sustav gospodarenja otpadnom ambalažom
Cilj 2.3 Unaprijediti sustav gospodarenja ostalim posebnim kategorijama otpada

3. Sanirati lokacije onečišćene otpadom
4. Kontinuirano provoditi izobrazno-informativne aktivnosti
5. Unaprijediti nadzor nad gospodarenjem otpadom

Planom predviđene mjere za ostvarenje navedenih ciljeva su:
Smanjenje ukupne količina proizvedenog komunalnog otpada
1. Nabava opreme i vozila za odvojeno prikupljanje otpada

2. Uspostava odvojenog prikupljanja otpada
3. Uspostava gospodarenja biootpadom na područja Općine
4. Izgradnja reciklažnog dvorišta
5. Izgradnja sortirnice
6. Izgradnja kompostane
7. Nabava sjeckalice za granje i vrtni otpad
8. Izmjene cjenika javne usluge prikupljanja miješanog komunalnog otpada
9. Izmjena Odluke o komunalnom redu
10. Nadgledanje prostora Općine s ciljem uočavanja nepropisno odbačenog otpada u okoliš
11. Uspostava kvalitetne službe komunalnog redarstva
12. Edukacija stanovništva
13. Općinski poticaji za dostizanje ciljeva u gospodarenju otpadom
14. Provođene zelene javne nabave
15. Analize sastava MKO koji potječe s prostora Općine
16. Evidencija količina i vrsta otpada sakupljenog s prostora Općine
17. Sanacija lokacija onečišćenih nepropisno odbačenim otpadom u okoliš

Plan gospodarenja otpadom Općine Tkon izrađen je sukladno ranije važećem Zakonu o održivom gospodarenju otpadom (»Narodne novine«, br. 94/13., 73/17., 14/19. i 98/19.) te donesen od strane predstavničkog tijela odnosno Općinskog vijeća Općine Tkon, uz prethodnu suglasnost nadležnog upravnog tijela Zadarske županije.

Određene aktivnosti zacrtane trenutno važećim Planom zahtijevaju drugačiju regulaciju i usklađivanje s novonastalom situacijom, prvenstveno predviđena gradnja recikalažnog dvorišta od koje se naknadno odustalo te je proveden projekt nabave mobilnog reciklažnog dvorišta.

Obzirom da je u međuvremenu donesen i novi Zakon o gospodarenju otpadom („Narodne novine“, broj: 84/2021.), Općina Tkon je u skladu s istim, obvezna izraditi novi plan gospodarenja otpadom do 1. siječnja 2024. godine, a do ispunjenja navedene obveze je dužna dostavljati izvješće o provedbi postojećeg plana. Izvješće se dostavlja nadležnom upravnom odjelu Zadarske županije i objavljuje u „Službenom glasniku Općine Tkon“ do 31. ožujka 2022. godine.

5. ANALIZA, OCJENA STANJA I POTREBA U GOSPODARENJU OTPADOM NA PODRUČJU OPĆINE TKON, UKLJUČUJUĆI OSTVARIVANJE CILJEVA

Temeljem članka 2. Odluke o načinu pružanja javne usluge prikupljanja miješanog komunalnog otpada i biorazgradivog komunalnog otpada na području Općine Tkon („Službeni glasnik Općine Tkon“, broj: 03/2021.) te Ugovora o obavljanju javne usluge prikupljanja mješovitog komunalnog otpada i prikupljanja biorazgradivog komunalnog otpada, od 02.01.2019., u 2021. godini usluge skupljanja, odvoza i odlaganja otpada za Općinu Tkon pružalo je trgovačko društvo **Orlić d.o.o.**, Mulina 7, 23212 Tkon, OIB:01276735854, direktor: Dino Smoljan, osnivač i jedini član: Općina Tkon.

Orlić d.o.o. osigurava odvoz otpada sa kućnog praga prema sljedećem rasporedu:

- ponedjeljak i četvrtak vrši se odvoz MKO za naselja Tkon i Ugrinić

- odvoz plastike svakog utorka

- odvoz papira svake srijede

- odvoz stakla četiri puta godišnje

- odvoz glomaznog otpada dva puta godišnje

Za sakupljanje miješanog komunalnog otpada komunalna tvrtka Orlić d.o.o. raspolaže sa sljedećim spremnicima:
- spremnik volumena 120 L – 700 komada
- spremnik volumena 1.100 L – 40 komada
- spremnici za kompostiranje 350 L – 40 komada

Sakupljanje otpada po principu "od vrata do vrata" se vrši za plastiku, papir i karton.

Prikupljeni otpad s područja Općine Tkon se u 2021. godini odlagao na odlagalište otpada Bilišane, na području Grada Obrovca. Na navedeno odlagalište se otpad odvozio od 16.09.2019. do 31.12.2021., kada se otpad počeo odvoziti na odlagalište Jagodnja Gornja na području Općine Polača.

Općina Tkon je u 2021. godini nabavila mobilno reciklažno dvorište, a projekt je sufinancirala Europska unija iz Europskog fonda za regionalni razvoj i Kohezijskog fonda u okviru Operativnog programa „Konkurentnost i kohezija", KK.06.3.1.16.0069 „Uspostava reciklažnih dvorišta". Ukupna vrijednost sufinanciranog projekta je 173.170,00 kn a osim nabave reciklažnog dvorišta, u sklopu projekta su provedene edukativne radionice, izrađeni edukativni leci, postavljene su oznake na Brailleovom pismu i dr. Udio sufinanciranja od strane EU je 84,5733748 % od navedenog iznosa. U mobilnom reciklažnom dvorištu se prikuplja preko 15 vrsta otpada kao što su metal, tekstil, elektronički otpad, glomazni otpad, drvo, staklo, plastika, papir, baterije i dr.

Tijekom 2021. godine su podijeljene značajne količine spremnika za odvojeno odlaganje otpada (vidi toč. 11.), čime je su za sada zadovoljene potrebe korisnika.

Komunalno poduzeće Orlić d.o.o. je dana 14.11.2019. donijelo novi Cjenik korištenja javne usluge prikupljanja miješanog komunalnog i biorazgradivog otpada na području Općine Tkon, broj: 69-02/2019, a na koji je Općinski načelnik izdao Suglasnost 04.12.2019., ("Službeni glasnik Općine Tkon" broj 11/2019). Zbog nove zakonske regulative je tijekom 2022. godine potrebno donijeti novi cjenik.

Gospodarenje otpadom zahtjeva mnoga ulaganja i kontinuirano održavanje sustava. U proteklim godinama su uložena značajna sredstva u razvoj sustava upravljanja otpadom. Ostaje za problem nedostatka radne snage i specifična situacija s obzirom da se usluga vrši na otoku i

da se sav prikupljeni otpad odvozi na udaljena odlagališta, što iziskuje velike troškove, vrijeme i dodatni trud svih uključenih u sustav.

Za područje Zadarske županije u svrhu gospodarenja otpadom trenutno je u gradnji Centar za gospodarenje otpadom (CGO) Biljane Donje. Projektom i samim CGO upravlja tvrtka EKO d.o.o. trgovačko društvo za gospodarenje otpadom Zadarske županije.

Planom gospodarenja otpadom Općine Tkon definirani su ciljevi koje je potrebno postići na području Općine Tkon, sukladno Planu gospodarenja otpadom Republike Hrvatske.

Tablica 1., Ciljevi definirani Planom gospodarenja otpadom Općine Tkon

Broj	Cilj	Podcilj	Opis
1.	Unaprijediti sustav gospodarenja komunalnim otpadom	Cilj 1.1	Smanjiti ukupnu količinu proizvedenog komunalnog otpada za 5%
		Cilj 1.2	Odvojeno prikupiti 60% mase proizvedenog komunalnog otpada (prvenstveno papir, staklo, plastika, metal, biootpad i dr.)
		Cilj 1.3	Odvojeno prikupiti 40% mase proizvedenog biootpada koji je sastavni dio komunalnog otpada
		Cilj 1.4	Odložiti na odlagališta manje od 25% mase proizvedenog komunalnog otpada
2.	Unaprijediti sustav gospodarenja posebnim kategorijama otpada	Cilj 2.1	Odvojeno prikupiti 75% mase proizvedenog građevnog otpada
		Cilj 2.2	Unaprijediti sustav gospodarenja otpadnom ambalažom
		Cilj 2.3	Unaprijediti sustav gospodarenja ostalim posebnim kategorijama otpada
3.	Sanirati lokacije onečišćene otpadom		
4.	Kontinuirano provoditi izobrazno-informativne aktivnosti		
5.	Unaprijediti nadzor nad gospodarenjem otpadom		

Izvor: PGO

6. PODACI O VRSTAMA I KOLIČINAMA PROIZVEDENOG OTPADA, ODVOJENO SAKUPLJENOG OTPADA, ODLAGANJU KOMUNALNOG I BIORAZGRADIVOG OTPADA TE OSTVARIVANJU CILJEVA NA PODRUČJU OPĆINE TKON

Komunalno poduzeće Orlić d.o.o. pruža uslugu sakupljanja i odvoza komunalnog otpada te vodi propisane evidencije o vrstama i količinama proizvedenog i sakupljenog otpada. Podaci pokazuju kako se na području Općine Tkon sve više odvaja otpad, ali još uvijek nedovoljno za dostizanje propisanih ciljeva.

Tablica 2., Količine miješanog komunalnog otpada i odvojenih vrsta za 2021. godinu:

Tvrtka ili naziv	Područje sa kojeg je otpad skupljen (općina/grad)	Broj stanovnika obuhvaćen skupljanjem	Ključni broj otpada	Naziv otpada	Ukupno sakupljeno (preuzeto u tekućoj godini-2021 /tona)
Orlić d.o.o.	*Tkon*	*763*	*200301*	*Miješani komunalni otpad*	*321,69*
Orlić d.o.o.	*Tkon*	*763*	*200101*	*Papir i karton*	*26,95*
Orlić d.o.o.	*Tkon*	*763*	*150102*	*Plastika*	*21,68*
Orlić d.o.o.	*Tkon*	*763*	*150107*	*Staklo*	*5,77*
				UKUPNO	***376,09***
				Odvojeni otpad	*54,40*
				Odvojeni/MKO	*16,9%*
				Odvojeni/UKUPNO	*14,5%*

Izvor: Orlić d.o.o.

Tablica 3., Udio odvojenog otpada u sakupljenom otpadu u razdoblju od 2018.-2021.:

Vrsta otpada	2018.	2019.	2020.	2021.
Ukupno sakupljeni otpad (t)	346,36	215,87	234,10	376,09
Odvojeni otpad: papir, plastika, staklo (t)	24,46	41,47	44,20	54,40
Odvojeni otpad u %	7,1 %	19,3 %	18,9 %	14,5 %

Izvor: Orlić d.o.o.

Iz priloženih podataka se vidi da je u 2021. godini odvojeno 338 % više otpada nego u 2016. godini, a23 % više nego u 2020. godini. Međutim, količine miješanog komunalnog otpada se povećavaju, koje se ponajprije može pripisati sve većem broju turista tijekom godine. Edukacijama stanovništva, osiguravanjem svih preduvjeta za odvajanje otpada i u konačnici nižom cijenom usluge za korisnike koji odvajaju otpad će se u narednom razdoblju nastojati postići zakonom određen cilj odvajanja otpada.

Glede građevinskog otpada, investitori i izvođači građevinskih radova se upućuju na potrebu zbrinjavanja i odvoza istog na kopno.

7. PODACI O POSTOJEĆIM I PLANIRANIM GRAĐEVINAMA I UREĐAJIMA ZA GOSPODARENJE OTPADOM TE STATUS SANACIJE NEUSKLAĐENIH ODLAGALIŠTA I LOKACIJA ONEČIŠĆENIH OTPADOM

Posljednjim izmjenama i dopunama Prostornog plana uređenja Općine Tkon, donesenim 14. srpnja 2020. godine, („Službeni glasnik Općine Tkon“, broj: 12/2020.) je iz PPU-a uklonjeno građenje ranije predviđenog reciklažnog dvorišta. Općina je ranije planirala gradnju reciklažnog dvorišta na način da se ista dijelom financira sredstvima Fonda za zaštitu okoliša i energetsku učinkovitost. Međutim, budući da Općina Tkon prema uvjetima iz Poziva za dostavu projektnih prijedloga za izgradnju i opremanje reciklažnih dvorišta nije bila prihvatljiv prijavitelj (2017.-2018.), te budući da zakonski nije obvezana na gradnju reciklažnog dvorišta, odlučeno je da će se nabaviti mobilno reciklažno dvorište.

Mobilno reciklažno dvorište je nabavljeno tijekom 2021. godine, a projekt je sufinancirala Europska unija iz Europskog fonda za regionalni razvoj i Kohezijskog fonda u okviru Operativnog programa „Konkurentnost i kohezija“, KK.06.3.1.16.0069 „Uspostava reciklažnih dvorišta“.

Na području Općine više nema aktivnih tzv. divljih odlagališta otpada. Odlagalište komunalnog otpada Triluke nije aktivno od prve polovine 2013. godine. Sanacija odlagališta obavlja se uz pomoć osiguranih sredstava iz Fonda za zaštitu okoliša i Općine. Do 31.12.2017. godine je odvezeno 4.535,37 T otpada. Sanaciju je izvodila tvrtka Sirovina odlagalište d.o.o. iz Zadra, odabrana u postupku javne nabave.

Nakon sanacije odlagališta otpada Triluke, utvrđeno je da se u neposrednoj blizini istoga, a izvan obuhvata projekta, nalazi odlagalište komunalnog otpada koje se dugi niz godina nije koristilo pa je prekriveno zemljom i raslinjem. Pretpostavka je da se radi o manjim količinama otpada, ali iste je tek potrebno utvrditi i potom sanirati. U tom cilju je naručen geodetski snimak terena, a po zaprimanju istoga će se razmotriti najbolje opcije za sanaciju.

Tablica 4., Status sanacije odlagališta otpada

Naziv odlagališta	Opis	Status korištenja	Status aktivacije
Triluke	Neaktivno odlagalište komunalnog otpada	Zatvoreno	Sanirano
Divlje odlagalište u neposrednoj blizini saniranog odlagališta Triluke	Neaktivno odlagalište komunalnog otpada, zatrpano zemljom i raslinjem	Zatvoreno	U tijeku izrada dokumentacije i procjena količina otpada

Izvor: Općina Tkon

8. PODACI O LOKACIJAMA ODBAČENOG OTPADA I NJIHOVOM UKLANJANJU

Na području Općine nema divljih odlagališta otpada. Jedino odlagalište na području Općine je odlagalište komunalnog otpada „Triluke" koje je zatvoreno i sanirano.

Kako je pojašnjeno u prethodnoj točki ovog Izvješća, manja neutvrđena količina otpada se nalazi u neposrednoj blizini saniranog odlagališta komunalnog otpada Triluka, prema procjenama dijelom na kat. čest. broj 6836 k.o. Tkon i dijelom na kat. čest. 6839/1 k.o. Tkon.

Orlić d.o.o. i komunalni redar Općine nadziru područje Općine te u 2021. godini nije bilo zabilježenih slučajeva odbacivanja otpada u okoliš. Odbačeni otpad uklanja vlasnik, odnosno posjednik nekretnine ili Općina putem treće osobe na trošak počinitelja. Postupak je propisan Odlukom o mjerama za sprečavanje nepropisnog odbacivanja otpada i mjerama za uklanjanje odbačenog otpada na području Općine Tkon („Službeni glasnik Općine Tkon", broj: 7/2018. i 15/2020.)

9. MJERE POTREBNE ZA OSTVARENJE CILJEVA SMANJIVANJA ILI SPRJEČAVANJA NASTANKA OTPADA, UKLJUČUJUĆI IZOBRAZNO-INFORMATIVNE AKTIVNOSTI I AKCIJE PRIKUPLJANJA OTPADA

Mjere gospodarenja otpadom Općine obuhvaćaju sve mjere od smanjenja nastanka otpada, odvojenog prikupljanja otpada te smanjenja količina otpada koje se odlažu na odlagalištu otpada. Revizijom cjenika javne usluge prikupljanja miješanog komunalnog otpada, uspostavom kvalitetne službe komunalnog redarstva, uspostavom funkcioniranja reciklažnog dvorišta, podjelom kućnih kompostera, nabavkom nove opreme za odvojeno prikupljanje

otpada principom „od vrata do vrata“, uspostavom sustava odvojenog prikupljanja biootpada, donošenjem nove Odluke o komunalnom redu i ostalih zakonskih akata Općine, sanacijom divljih odlagališta otpada te provođenjem edukacijskih aktivnosti motiviraju se stanovnici Općine na odvajanje komponenti miješanog komunalnog otpada, kućno kompostiranje biorazgradivog komunalnog otpada te predavanje samodostatnog otpada, odnosno miješanog komunalnog otpada.

Za ostvarenje cilja 1.1. iz Plana gospodarenja otpadom, Smanjenje ukupne količina proizvedenog komunalnog otpada za 5% u odnosu na ukupno proizvedenu količinu komunalnog u 2015. godini, Planom su definiranje mjere:

- kućno kompostiranje
- zelena javna nabava
- općinski poticaji
- edukacija stanovništva
- revidiranje cjenika javne usluge
- ostale mjere iz plana gospodarenja otpadom Općine i RH

Mjere sprječavanja nastanka otpada su dane u PGORH i to su:

- poticanje ponovnog korištenja materijala od rušenja
- organizacija informativno-edukativnih kampanja na temu sprječavanja nastanka otpada od hrane
- promicanje održive gradnje
- uspostava sustava doniranja hrane
- organizacija komunikacijske kampanje za građane
- poticanje sprječavanja nastanka otpadnih plastičnih vrećica
- promicanje kućnog kompostiranja
- poticanje „zelene“ i održive javne nabave
- poticanje razmjene i ponovne uporabe isluženih proizvoda

U 2021. godini je poticano kućno kompostiranje na način da je podijeljeno 100 spremnika za kompost. Provedene su edukacije stanovništva putem informativnih letaka i 2 radionice. Edukacijama se nastojalo korisnike potaknuti na odvojeno prikupljanje otpada (informiranje o dostupnosti mobilnog reciklažnog dvorišta i radionica o odvajanju otpada) i na ponovnu uporabu odbačenih tekstilnih proizvoda (radionice navedene u toč. 12. ovog Izvješća). Cjenik je revidiran nakon donošenja Plana gospodarenja otpadom, odnosno 2019. godine, a očekuje se donošenje novoga tijekom 2022. godine.

10. OPĆE MJERE ZA GOSPODARENJE OTPADOM, OPASNIM OTPADOM I POSEBNIM KATEGORIJAMA OTPADA

Provođenjem svih mjera za dostizanje ciljeva u gospodarenju otpadom na prostoru Općine posljedično će se ostvariti i mjera za odlaganje manje od 25 % proizvedenog komunalnog otpada.

Praćenje udjela biorazgradivog otpada u miješanom komunalnom otpadu potrebno je kao mjera za smanjenje količina odloženog komunalnog otpada. Mjera uključuje redovite analize sastava

miješanog komunalnom otpadu s područja Općine od strane komunalnog poduzeća Orlić d.o.o.za potrebe praćenja ciljeva i određivanja udjela biorazgradive komponente u otpadu.

Indikatori uspješnosti provedbe Plana gospodarenja otpadom Općine za cilj smanjenja odloženog komunalnog otpada odnosile bi se na:

- ukupne godišnje količine odvojeno prikupljenog otpada na području Općine,
- ukupne godišnje količine otpada s područja Općine koje se obrađuju u CGO
- analizu MKO s područja Općine kako bi se pratile količina otpada koji se kućno kompostira.

Cilj u gospodarenju otpadom koji se tiče građevnog otpada nalaže do 2022. godine odvojeno prikupiti 75% mase proizvedenog građevnog otpada. Svi investitori i izvođači građevinskih radova se upućuju da građevinski otpad zbrinjavaju na kopnu.

Na prostoru Općine se neće graditi reciklažno dvorište za građevni otpad već će se postaviti spremnici za privremeno skladištenje građevnog otpada na kojem će stanovnici Općine predavati manje količine građevnog otpada. Potrebno je odrediti lokaciju za postavljanje spremnika za građevinski otpad, koji će se potom i postaviti kako bi se izvršili ciljevi zadani za gospodarenje otpadom. Građevinski otpad preuzimati će komunalno poduzeće te će taj isti otpad odvoziti na za to predviđenu lokaciju.

Sav problematičan otpad stanovnici Općine mogu predavati u mobilnom reciklažom dvorištu ili na mjestu kupnje proizvoda od kojeg nastaje opasan otpad sukladno zakonskim propisima.

Opasan otpad koji nastaje određenom proizvodnom djelatnošću potrebno je propisno privremeno skladištiti do predaje takvog otpada ovlaštenoj osobi uz ispunjavanje prateće dokumentacije.

Za ostvarenje cilja 4. Unaprijediti nadzor nad gospodarenjem otpadom potrebno je poboljšanje sustava nadzora nad gospodarenjem otpadom, odnosno raditi na poboljšanju kvalitete službe komunalnog redarstva koja bi na terenu mogla iz prve ruke educirati stanovnike Općine o propisnom gospodarenju otpadom te nadgledati stanje okoliša u vidu nepropisno odbačenog otpada u okoliš. Kako bi služba komunalnog redarstva mogla funkcionirati potrebno je provesti kvalitetnu izobrazbu komunalnog redara i komunalnih izvidnika u segmentu gospodarenja otpadom kao i reviziju Odluke o komunalnom redu, posebno u dijelu gospodarenja otpadom. S ciljem ostvarenja ovog cilja je u 2019. godini donesena nova Odluka o komunalnom redu („Službeni glasnik Općine Tkon“, broj: 9/2019.) i Odluka o mjerama za sprječavanje nepropisnog odbacivanja otpada i mjerama za uklanjanje odbačenog otpada na području Općine Tkon („Službeni glasnik Općine Tkon“, broj: 07/2018. i 15/2020.).

Dodatne mjere nadzora odnose se na evidenciju točnih količina svih vrsta otpada prikupljenih na području Općine u jednoj kalendarskoj godini. Ove mjere izvodi komunalno poduzeće Orlić d.o.o.

11. MJERE PRIKUPLJANJA MIJEŠANOG KOMUNALNOG OTPADA I BIORAZGRADIVOG KOMUNALNOG OTPADA, TE MJERE ODVOJENOG PRIKUPLJANJA OTPADNOG PAPIRA, METALA, STAKLA I PLASTIKE TE KRUPNOG (GLOMAZNOG) KOMUNALNOG OTPADA

Na području Općine odvojeno se prikuplja plastika, staklo, te papir i karton. Napredak u vidu dodatnog postotka odvojenog prikupljanja otpada, osim poboljšanja postojećeg sustava odvojenog prikupljanja otpada, moguće je ostvariti dodatnim odvojenim prikupljanjem ostalih vrsta otpada, odnosno vođenjem evidencije o prikupljenim količinama navedenih vrsta otpada.

Temeljem Ugovora o nabavi spremnika za odvojeno prikupljanje otpada, sklopljenog s Fondom za zaštitu okoliša i energetsku učinkovitost, KLASA: 080-01/18-01/10, URBROJ: 2198/32-02/1-18-45, od 03.08.2018., tijekom 2021. godine ukupno je isporučeno i podijeljeno korisnicima:

10 x 1100 l plavih spremnika
10 x 1100 l žutih spremnika
100 kompostera
220 x 120 l plavih spremnika
408 x 120 l žutih spremnika
164 x 120 l spremnika za bio otpad.

Općina Tkon i Fond su također sklopili i Ugovor o neposrednom sufinanciranju nabave komunalne opreme za gospodarenje otpadom na otocima, davanjem sredstava pomoći, KLASA: 080-01/20-01/10, URBROJ: 2198/32-02/1-20-70, 15.12.2020., i to za krupni otpad, 5 metalnih kontenjera volumena 5m3, 2 metalna kontenjera za tekstil volumena 1,5 m3 i 100 kompostera od 380 lit. Fond sufinancira iznos od 70.250,00 kn sa 60% a Općina Tkon sa 40%. Ugovor je izvršen u 2021. godini.

Od 01.01.2019. je uveden novi način sakupljanja i odvoza miješanog komunalnog otpada (MKO) gdje se naplata vrši po stvarno preuzetoj količini komunalnog otpada. Svi spremnici za MKO su čipirani te je svakom korisniku dodan RFID kod koji se očitava pri predaji otpada.

Praćenje udjela biorazgradivog otpada u miješanom otpadu potrebno je kao mjera za smanjenje količina odloženog komunalnog otpada. Mjera uključuje redovite analize sastava miješanog komunalnog otpada s područja Općine.

Dio kućanstava kompostira biorazgradivi otpad. Što se tiče biorazgradivog otpada, njegov udio u MKO će se ubuduće smanjivati jer Općina potiće kućno kompostiranje, a predajom otpada u CGO odlaganje biootpada će se u potpunosti izbjeći.

Odvoz glomaznog otpada sa otoka na kopno tijekom 2021. godine organizirala je tvrtka Orlić d.o.o., po potrebi.

12. POPIS PROJEKATA VAŽNIH ZA PROVEDBU ODREDBI PLANA, ORGANIZACIJSKI ASPEKTI, IZVORI I VISINA FINANCIJSKIH SREDSTAVA ZA PROVEDBU MJERA GOSPODARENJA OTPADOM

Planom gospodarenja otpadom Općine Tkon su definirani sljedeći važni projekti za provedbu odredbi plana.

Tablica 5., Popis važnih projekata

Br.	Popis projekata važnih za provedbu Plana - RH	Popis projekata važnih za provedbu Plana - Općina
1.	Provedba izobrazno-informativnih aktivnosti	Provedba izobrazno-informativnih aktivnosti
2.	Unaprjeđenje informacijskog sustava gospodarenja otpadom	-
3.	Nabava i distribucija kućnih kompostera	Nabava i distribucija kućnih kompostera
4.	Nabava opreme, vozila i plovila za odvojeno prikupljanje biootpada, papira/kartona, stakla, metala i plastike	Nabava opreme, vozila i plovila za odvojeno prikupljanje biootpada, papira/kartona, stakla, metala i plastike
5.	Izgradnja postrojenja za sortiranje odvojeno prikupljenog papira/kartona, metala, stakla, plastike i drva (sortirnica)	Izgradnja manje sortirnice
6.	Izgradnja postrojenja za biološku obradu odvojeno prikupljenog biootpada	Izgradnja manje kompostane
7.	Izgradnja reciklažnih dvorišta	Izgradnja reciklažnog dvorišta, reciklažnog dvorišta za građevinski otpad
8.	Izgradnja odlagališnih ploha za odlaganje otpada koji sadrži azbest	-
9.	Izgradnja reciklažnih dvorišta za građevni otpad	Izgradnja reciklažnih dvorišta za građevni otpad
10.	Sanacija odlagališta neopasnog otpada	-

Izvor: PGO

Tijekom 2021. godine su realizirani sljedeći projekti:

1. Nabava mobilnog reciklažnog dvorišta

Mobilno reciklažno dvorište Općine Tkon je financirano iz EU fondova u financijskog razdoblju 2014.-2020., Referentni broj Ugovora: K.K.06.3.1.16.0069, Mobilno reciklažno dvorište Općine Tkon, sklopljen između Ministarstva gospodarstva i održivog razvoja, Fonda za zaštitu okoliša i energetsku učinkovitost i Općine Tkon, ukupna vrijednost 173.948,75 kn, a iznos bespovratnog sufinanciranja je 145.000,00 kn.

2. Nabava i podjela spremnika za odvojeno prikupljanje otpada

- po ugovoru s FZOEU iz 2018., KLASA: 080-01/18-01/10, URBROJ: 2198/32-02/1-18-45, od 03.08.2018. (realizirano u 2021.)

- po ugovoru s FZOEU iz 2020., KLASA: 080-01/20-01/10, URBROJ: 2198/32-02/1-20-70, 15.12.2020. (realizirano u 2021.)

3. Izobrazno – informativne aktivnosti

U 2021. godini su, u sklopu projekta ", KK.06.3.1.16.0069 „Uspostava reciklažnih dvorišta" održane:

- Radionica oporabe otpadnog tekstila "Zeleni kroj" – za sve građane, u zgradi Općine Tkon

- Edukacija djece vrtićke dobi o pravilnom odvajanju otpada "Reciklirajmo zajedno", u Dječjem vrtiću "Ćok", Tkon

Obje radionice je održala Udruga za promicanje ekološke proizvodnje hrane, zaštite okoliša i održivog razvoja "Eko Zadar", a cijena usluge za obje radionice ukupno je iznosila 4.700,00 kn.

Također, tijekom 2021. godine su tiskani informativni leci o odvajanju otpada i korištenju reciklažnog dvorišta u vrijednosti od 1.500,00 kn.

13. ROKOVI I NOSITELJI IZVRŠENJA PLANA

Rokovi i nositelji izvršenja mjera danim Planom gospodarenja otpadom Općine za razdoblje 2017.-2022- godine prikazani su u nastavku.

Tablica 6., Mjere, nositelji i rokovi za postizanje zadanih ciljeva u gospodarenju otpadom - PLANIRANO

Mjera	Nositelji	Godina					
		2017.	2018.	2019.	2020.	2021.	2022.
Smanjenje ukupne količina proizvedenog komunalnog otpada	JLS/davatelj usluge	+	+	+	+	+	+
Nabava opreme i vozila za odvojeno prikupljanje otpada	JLS/davatelj usluge	+	+	+	+	+	+
Uspostava odvojenog prikupljanja otpada	JLS/davatelj usluge	-	-	-	-	-	+
Uspostava gospodarenja biootpadom na područja Općine	JLS	+	+	+	+	+	+
Izgradnja reciklažnog dvorišta	JLS	-	+	+	+	+	+
Izgradnja sortirnice	JLS/davatelj usluge	-	-	-	-	+	+
Izgradnja kompostane	JLS/davatelj usluge	-	-	-	-	+	+
Nabava sjeckalice za granje i vrtni otpad	JLS/davatelj usluge	-	-	-	-	+	+
Izmjene cjenika javne usluge prikupljanja miješanog komunalnog otpada (nakon stupanja na snagu Uredbe o komunalnom otpadu)	JLS/davatelj usluge	+	-	-	-	-	-
Izmjena Odluke o komunalnom redu	JLS	+	-	-	-	-	-
Nadgledanje prostora Općine s ciljem uočavanja nepropisno odbačenog otpada u okoliš	JLS	+	+	+	+	+	+

Uspostava kvalitetne službe komunalnog redarstva	JLS	+	-	-	-	-	-
Edukacija stanovništva	JLS/davatelj usluge	+	+	+	+	+	+
Općinski poticaji za dostizanje ciljeva u gospodarenju otpadom	JLS	+	+	+	+	+	+
Provođene zelene javne nabave	JLS/davatelj usluge	+	+	+	+	+	+
Analize sastava MKO koji potječe s prostora Općine	Davatelj usluge	+	+	+	+	+	+
Evidencija količina i vrsta otpada sakupljenog s prostora Općine	Davatelj usluge	+	+	+	+	+	+
Sanacija lokacija onečišćenih nepropisno odbačenim otpadom u okoliš	JLS	-	-	+	+	+	+

Izvor: Plan gospodarenja otpadom Općine Tkon

U nastavku se daje pregled ostvarenih mjera od donošenja Plana gospodarenja otpadom Općine Tkon do kraja 2021. godine.

Tablica 7., Realizirane mjere definirane Planom gospodarenja otpadom

Mjera	**Nositelji**	**2021. godina**
		Ostvareno do 2021.: DA/ NE/ DJELOMIČNO
Smanjenje ukupne količina proizvedenog komunalnog otpada	JLS/davatelj usluge	NE
Nabava opreme i vozila za odvojeno prikupljanje otpada	JLS/davatelj usluge	DA
Uspostava odvojenog prikupljanja otpada	JLS/davatelj usluge	DA
Uspostava gospodarenja biootpadom na područja Općine	JLS	DJELOMIČNO
Izgradnja reciklažnog dvorišta	JLS	DA-MOBILNO RECIKLAŽNO
Izgradnja sortirnice	JLS/davatelj usluge	NE
Izgradnja kompostane	JLS/davatelj usluge	NE
Nabava sjeckalice za granje i vrtni otpad	JLS/davatelj usluge	NE
Izmjene cjenika javne usluge prikupljanja miješanog komunalnog	JLS/davatelj usluge	DA

otpada (nakon stupanja na snagu Uredbe o komunalnom otpadu)		
Izmjena Odluke o komunalnom redu	JLS	DA
Nadgledanje prostora Općine s ciljem uočavanja nepropisno odbačenog otpada u okoliš	JLS	DA
Uspostava kvalitetne službe komunalnog redarstva	JLS	DA
Edukacija stanovništva	JLS/davatelj usluge	DA
Općinski poticaji za dostizanje ciljeva u gospodarenju otpadom	JLS	NE
Provođene zelene javne nabave	JLS/davatelj usluge	NE
Analize sastava MKO koji potječe s prostora Općine	Davatelj usluge	NE
Evidencija količina i vrsta otpada sakupljenog s prostora Općine	Davatelj usluge	DA
Sanacija lokacija onečišćenih nepropisno odbačenim otpadom u okoliš	JLS	DJELOMIČNO (vidi toč.7)

Izvor: Općina Tkon i Orlić d.o.o.

14. ZAKLJUČAK

Općina želi svim mjerama iz Plana gospodarenja otpadom postati „zelena Općina“, ali isto tako, postupati sukladno Zakonu o zaštiti okoliša („Narodne Novine“, broj: 80/13, 153/13, 78/15, 12/18 i 118/18) i Planu gospodarenja otpadom Republike Hrvatske za razdoblje 2017.-2022. („Narodne Novine“, broj: 03/17) te biti Općina u kojoj će svaki stanovnik promišljati o zaštiti okoliša.

Mjere gospodarenja otpadom Općine obuhvaćaju sve mjere od smanjenje nastanka otpada, odvojenog prikupljanja otpada te smanjenja količina otpada koje se odlažu na odlagalištu otpada. Revidiranjem cjenika javne usluge prikupljanja miješanog komunalnog otpada, uspostavom i održavanjem kvalitetne službe komunalnog redarstva, uspostavom funkcioniranja mobilnog reciklažnog dvorišta, podjelom kućnih kompostera i nabavkom nove opreme za odvojeno prikupljanje otpada principom „od vrata do vrata“, uspostavom sustava odvojenog prikupljanja biootpada, provedbom donesene Odluke o komunalnom redu i drugih akata Općine te provedbom edukacijskih aktivnosti motiviraju se stanovnici Općine na odvajanje komponenti miješanog komunalnog otpada, kućno kompostiranje biorazgradivog komunalnog otpada.

Kako bi sustav gospodarenja otpada pratio i zadovoljio potrebe, potrebno je stalno djelovati u smislu osiguranja kvalitetne usluge, nabave i održavanja opreme i vozila, osiguranja dovoljnog broja radnika, educirati korisnike, provoditi akcije prikupljanja otpada i poticati sve dionike u sustavu da svojim trudom doprinesu zajedničkom cilju.

KLASA: 351-01/22-02/3
URBROJ: 2198-32-22-1
Tkon, 16. ožujka 2022. godine

Općinski načelnik
Anđelo Palaškov, mag. oec.

REPUBLIKA HRVATSKA
ZADARSKA ŽUPANIJA
OPĆINA VIR

IZVJEŠĆE

o provedbi Plana gospodarenja otpadom

Općine Vir

za 2021. godinu

ožujak, 2022.

SADRŽAJ

1. UVOD 3

2. OBVEZE JEDINICE LOKALNE SAMOUPRAVE 3

3. DOKUMENTI PROSTORNOG UREĐENJA OPĆINE 5

4. PLAN GOSPODARENJA OTPADOM OPĆINE 5

5. ANALIZA, OCJENA STANJA I POTREBA U GOSPODARENJU OTPADOM NA PODRUČJU OPĆINE UKLJUČUJUĆI OSTVARIVANJE CILJEVA 6

6. PODACI O VRSTAMA I KOLIČINAMA PROIZVEDENOG OTPADA, ODVOJENO SAKUPLJENOG OTPADA, ODLAGANJU KOMUNALNOG I BIORAZGRADIVOG OTPADA TE OSTVARIVANJU CILJEVA NA PODRUČJU 8

7. PODACI O POSTOJEĆIM I PLANIRANIM GRAĐEVINAMA I UREĐAJIMA ZA GOSPODARENJE OTPADOM TE STATUS SANACIJE NEUSKLAĐENIH ODLAGALIŠTA I LOKACIJA ONEČIŠĆENIH OTPADOM, ... 12

8. PODACI O LOKACIJAMA ODBAČENOG OTPADA I NJIHOVOM UKLANJANJU 12

9. MJERE POTREBNE ZA OSTVARENJE CILJEVA SMANJIVANJA ILI SPRJEČAVANJA NASTANKA OTPADA, UKLJUČUJUĆI IZOBRAZNO-INFORMATIVNE AKTIVNOSTI I AKCIJE PRIKUPLJANJA OTPADA 12

10. OPĆE MJERE ZA GOSPODARENJE OTPADOM, OPASNIM OTPADOM I POSEBNIM KATEGORIJAMA OTPADA 13

11. MJERE PRIKUPLJANJA MIJEŠANOG KOMUNALNOG OTPADA I BIORAZGRADIVOG KOMUNALNOG OTPADA, TE MJERE ODVOJENOG PRIKUPLJANJA OTPADNOG PAPIRA, METALA, STAKLA I PLASTIKE TE KRUPNOG (GLOMAZNOG) KOMUNALNOG OTPADA 13

12. POPIS PROJEKATA VAŽNIH ZA PROVEDBU ODREDBI PLANA, ORGANIZACIJSKI ASPEKTI, IZVORI I VISINA FINANCIJSKIH SREDSTAVA ZA PROVEDBU MJERA GOSPODARENJA OTPADOM 14

13. ROKOVI I NOSITELJI IZVRŠENJA PLANA 15

14. ZAKLJUČAK 16

1. UVOD

Zakonom o gospodarenju otpadom (NN 84/21) navedeno je kako su Jedinice područne (regionalne) samouprave i Grad Zagreb dužne donijeti plan gospodarenja otpadom do 1. siječnja 2024. godine. Do donošenja Plana Jedinica područne (regionalne) samouprave i Grada Zagreba ostaju na snazi Planovi gospodarenja otpadom jedinica lokalne samouprave i Grada Zagreba doneseni na temelju Zakona o održivom gospodarenju otpadom (NN 94/13, 73/17, 14/19 i 98/19). Izvršno tijelo jedinice lokalne samouprave dužno je za 2021., 2022., i 2023. godinu dostaviti godišnje izvješće o provedbi Plana gospodarenja otpadom Republike Hrvatske za prethodnu kalendarsku godinu jedinici područne (regionalne) samouprave i objaviti ga u svom službenom glasilu do 31. ožujka tekuće godine.

Općina Vir - u daljnjem tekstu: Općina, nalazi se u sastavu Zadarske županije. Prostire se na površini od 22,38 km^2. Općina na sjeveru graniči sa općinom Povljana, a na jugoistoku sa općinom Privlaka. Prema popisu stanovništva iz 2021. godine i prvim podacima Općinu sačinjava 1 statističko naselje, Vir, sa 3.100 stanovnika (prema popisu iz 2011. godine broj stanovnika je bio 3.000).

Na području Općine javnu uslugu prikupljanja miješanog komunalnog otpada obavlja komunalna tvrtka „Čisti otok d.o.o." za gospodarenje komunalnim otpadom - u daljnjem tekstu: Komunalna tvrtka, koja je u 100%-tnom vlasništvu Općine.

Na području Općine ne nalazi se odlagalište otpada. Komunalna tvrtka prikupljeni miješani komunalni otpad s područja Općine odvozi i predaje tvrtki Čistoća d.o.o. Zadar koja isti odlaže na odlagalištu otpada „Diklo" na području Grada Zadra.

Plan gospodarenja otpadom Općine Vir za razdoblje 2018.-2022. godine - u daljnjem tekstu: Plan, izrađen je početkom 2018. godine. Isti je usvojen na 7. sjednici općinskog vijeća Općine Vir održanoj 26. svibnja 2018. godine. Objavljen u službenom glasniku Općine Vir broj 3/2018. Za prijedlog Plana dobiveno je mišljenje županijskog nadležnog ureda kako nije potrebno provoditi postupak Ocjene o potrebi strateške procjene.

2. OBVEZE JEDINICE LOKALNE SAMOUPRAVE

Sukladno ZOGO-u Općina ima sljedeće obaveze:

Tablica 1. Obveze Općine temeljem ZOGO-a

Rd. br.	JLS je dužna osigurati:
1.	javnu uslugu prikupljanja MKO i BKO (BKO po ispunjenju uvjeta - izgradnje kompostane)
2.	odvojeno prikupljanje otpadnog papira, metala, stakla, plastike i tekstila te krupnog (glomaznog) komunalnog otpada
3.	sprječavanje odbacivanja otpada na način suprotan ZOGO-u te uklanjanje tako odbačenog otpada
4.	provedbu PGO RH
5.	donošenje i provedbu plana gospodarenja otpadom JLS
6.	provođenje izobrazno-informativne aktivnosti na svom području
7.	mogućnost provedbe akcija prikupljanja otpada

8.	dodjela odgovarajućeg broja spremnika/vrećica za odvojeno sakupljanje otpada
9.	funkcioniranje najmanje jednog reciklažnog dvorišta
10.	prostorno-planskom dokumentacijom odrediti građevine za gospodarenje otpadom
11.	donošenje odluke o načinu pružanja i naplate javne usluge sakupljanja otpada po kriteriju obračuna količine otpada a sukladno Uredbi o gospodarenju komunalnim otpadom
12.	donošenje godišnjih izvješća o uklanjanju odbačenog otpada i odluke o provedbi mjera za sprječavanje nepropisnog odbacivanja otpada i mjera za njegovo uklanjanje
13.	unaprijediti nadzor nad gospodarenjem otpadom
14.	unaprjeđenje upravnih postupaka u gospodarenju otpadom

Općina na svom području za sve stanovnike ima osiguranu javnu uslugu prikupljanja miješanog komunalnog otpada i biorazgradivog komunalnog otpada koju obavlja Komunalna tvrtka. Prikupljanje miješanog komunalnog otpada se obavlja prema unaprijed utvrđenom kalendaru odvoza (2 x tjedno) putem spremnika zapremine 120 l i 240 l sustavom „od vrata do vrata" te putem zajedničkih spremnika volumena 1.100 l. Sva kućanstva na području pružanja usluge obuhvaćena su javnom uslugom prikupljanja miješanog komunalnog otpada, ali broj korisnika javne usluge izrazito varira u sezonskom i van sezonskom razdoblju. U zimskom razdoblju broj stanovnika iznosi oko 3.100, dok se u ljetnom razdoblju taj broj povisuje i do 70.000 stanovnika.

Usluga prikupljanja biootpada putem namjenskih spremnika se ne provodi iz razloga što još uvijek nisu stvoreni uvjeti za istu (po ispunjenju uvjeta - izgradnja kompostane), ali se otpadni biorazgradivi otpad iz vrtova (granje, trava) prikuplja po pozivu korisnika.

I u 2021. godini se odvojeno prikupljanje otpadne plastike i papira s kućnog praga provodilo i putem vrećica volumena 100 l, dok se odvojeno prikupljanje korisnih kategorija komunalnog otpada (papir i karton, plastika, metali i staklo) provodilo putem zelenih otoka na javnim površinama.

Za odvojeno prikupljanje otpadnog tekstila postavljena su dva spremnika na području Općine.

Stanovnicima Općine je na raspolaganju mobilno reciklažno dvorište za predaju onih kategorija komunalnog otpada namijenjenih predaji u reciklažnom dvorištu (problematičnog otpada).

Na području Općine u 2021. godini i dalje postoje dvije prijavljene lokacije onečišćene nepropisno odbačenim otpadom u okoliš koje su navedene u Planu gospodarenja otpadom Općine i koje je potrebno sanirati. Lokacije su djelomično sanirane, dok će se potpuna sanacija pokrenuti u što kraćem roku. Potrebno je neprestano provoditi mjere sprječavanja odbacivanja nepropisno odbačenog otpada u okoliš. Stanovnicima Općine omogućena je prijava nepropisno odbačenog otpada u okoliš putem obrasca objavljenim na mrežnoj stranici Općine koji se može dostaviti osobno ili se šalje poštom ili e-mailom. Nepropisno odbačen otpad može se prijaviti i putem online servisa „ZAKRPAJ.to". Link za povezivanje i prijavu nalazi se na mrežnim stranicama općine Vir (https://www.vir.hr/index.php/ustrojstvo-opcine/upravni-odjeli/upravni-odjel-za-prostorno-uredenje-graditeljstvo-i-komunalno-gospodarstvo/zakrpaj-to).

Općina je i u 2021. godini u suradnji s Komunalnom tvrtkom provodila edukacije stanovništva u obliku dijeljenja informativnih letaka.

3. DOKUMENTI PROSTORNOG UREĐENJA OPĆINE

U svrhu gospodarenja otpadom Općina planira izgraditi reciklažno dvorište, reciklažno dvorište za građevni otpad, sortirnicu i kompostanu te pretovarnu stanicu. Navedeni projekti se nisu realizirali u 2021. godini.

4. PLAN GOSPODARENJA OTPADOM OPĆINE

Plan gospodarenja otpadom Općine Vir za razdoblje 2018.-2022. godine sadrži uvodni dio, pregled zakonske regulative u gospodarenju otpadom (EU i RH), opće podatke o Općini, analizu i ocjenu stanja i potreba u gospodarenju otpadom na području Općine uključujući ostvarenje ciljeva, podatke o vrstama i količinama proizvedenog otpada, odvojeno sakupljenog otpada, odlaganju komunalnog i biorazgradivog otpada, pregled ciljeva u gospodarenju otpadom, podatke o postojećim i planiranim građevinama i uređajima za gospodarenje otpadom, podatke o lokacijama onečišćenih otpadom i njihovom uklanjanju, mjere potrebne za ostvarivanje ciljeva smanjivanja ili sprječavanja nastanka otpada, uključujući izobrazno-informativne aktivnosti i akcije prikupljanja otpada, opće mjere za gospodarenje otpadom, opasnim otpadom i posebnim kategorijama otpada, mjere prikupljanja miješanog i biorazgradivog komunalnog otpada, mjere odvojenog prikupljanja otpadnog papira, metala, stakla i plastike te krupnog (glomaznog) komunalnog otpada, popis projekata važnih za provedbu odredbi plana, organizacijske aspekte, izvore i visinu financijskih sredstava za provedbu mjera gospodarenja otpadom, rokove i nositelje izvršenja plana te zaključke.

Planom gospodarenja otpadom Općine Vir za razdoblje 2018.-2022. godine definiraju se ciljevi koji se moraju dostići do 2022. godine sukladno državnom PGO RH.

Tablica 2. Ciljevi za gospodarenje otpadom koje je potrebno postići do 2022. godine na području Općine sukladno PGO RH

Rd. br.	Cilj	Podcilj	Opis
1.	unaprijediti sustav gospodarenja komunalnim otpadom	Cilj 1.1	smanjiti ukupnu količinu proizvedenog komunalnog otpada za 5%
		Cilj 1.2	odvojeno prikupiti 60% mase proizvedenog komunalnog otpada (prvenstveno papir, staklo, plastika, metal, biootpad i dr.)
		Cilj 1.3	odvojeno prikupiti 40% mase proizvedenog biootpada koji je sastavni dio komunalnog otpada
		Cilj 1.4	odložiti na odlagališta manje od 25% mase proizvedenog komunalnog otpada
2.	unaprijediti sustav gospodarenja posebnim kategorijama otpada	Cilj 2.1	odvojeno prikupiti 75% mase proizvedenog građevnog otpada
		Cilj 2.2	unaprijediti sustav gospodarenja otpadnom ambalažom
		Cilj 2.3	unaprijediti sustav gospodarenja ostalim posebnim kategorijama otpada
3.	sanirati lokacije onečišćene otpadom		
4.	kontinuirano provoditi izobrazno-informativne aktivnosti		
5.	unaprijediti nadzor nad gospodarenjem otpadom		
6.	unaprijediti upravne postupke u gospodarenju otpadom		
7.	unaprijediti informacijski sustav gospodarenja otpadom		

5. ANALIZA, OCJENA STANJA I POTREBA U GOSPODARENJU OTPADOM NA PODRUČJU OPĆINE UKLJUČUJUĆI OSTVARIVANJE CILJEVA

Osnovni podaci o Komunalnoj tvrtki:

Čisti otok d.o.o. za komunalne djelatnosti
Sjedište: Put Mula 16, 23234 Vir
OIB: 15717069876
MBS: 060185328
Tel: 00385 (0) 23/ 362 830
Fax: 00385 (0) 23/ 362 830
E-mail: info@cistiotok.hr

Predmet poslovanja društva su, između ostalog, sljedeće djelatnosti: skupljanje, prijevoz i odlaganje komunalnog otpada, održavanje i čišćenje javnih površina, održavanje nerazvrstanih cesta i sl.

Komunalna tvrtka je upisana u Očevidnik prijevoznika otpada pod brojem upisa PRV-633 i Očevidnik reciklažnih dvorišta pod brojem upisa REC-57-M-1 (mobilno reciklažno dvorište).

Prikupljanje miješanog komunalnog otpada obavlja se prema unaprijed utvrđenom kalendaru odvoza (2 x tjedno), vlastitim voznim parkom, putem spremnika zapremine 120 l, 240 l i 1.100 l (slika u nastavku).



Slika 1. Odvoz komunalnog otpada

Za odvojeno prikupljanje korisnih kategorija komunalnog otpada (papir i karton, plastika, metali i staklo) postavljeni su spremnici na javnim površinama. Lokacije su navedene tablicom u nastavku.

Tablica 3. Lokacije zelenih otoka na području Općine Vir u 2021. godini

Rd. br.	Lokacije zelenih otoka
1.	SRIDNJE KUĆICE – VELEBITSKA ULICA, PRIJE KUĆNOG BROJA 30,
2.	BISKUPLJAČA – PUT RADNJAČE BB
3.	LOZICE – DALMATINSKI PUT NA KRIŽANJU SA PUT PATARINKE
4.	TOROVI – PUT TORVA BB
5.	CENTAR – ŠETNICA JADRO
6.	SKLADIŠTE ČISTI OTOK – PUT LOZICA BB

Tako odvojeno prikupljeni otpad odvozi se direktno drugom ovlaštenom skupljaču kojem se predaje uz potrebnu popratnu dokumentaciju (prateći list). Na svakoj se lokaciji nalaze četiri spremnika zapremine 2.500 l. Odvojeno prikupljanje korisnih kategorija komunalnog otpada (papir i karton, plastika, metali i staklo) sa zelenih otoka na javnim površinama provodi se po potrebi (1-2 mjesečno izvan sezone, 1 tjedno u sezoni). Osim navedenih spremnika za odvojeno prikupljanje korisnih kategorija komunalnog otpada (plastika, papir i karton) Komunalna tvrtka je i u 2021. godini stanovnicima dijelila vrećice zapremine 100 l. Prikupljanje otpada putem vrećica odvija se dva puta mjesečno.

Broj spremnika i lokacije spremnika za odvojeno prikupljanje otpadnog tekstila i u 2021. godini ostao je isti: na lokaciji Put Lozice i na Šetnici Jadro.

Prikupljanje krupnog (glomaznog) otpada i biorazgradivog (vrtnog) otpada obavlja se po prijavi korisnika (1 puta godišnje besplatno do 3 m^3).

Odvoz građevinskog otpada na zahtjev također se odvija na zahtjev (kontejner volumena 7 m^3).

Općina je u 2015. godini nabavila mobilno reciklažno dvorište koje je u 2021. godini bilo na raspolaganju stanovništvu. Mobilno reciklažno dvorište se manje koristilo zbog COVID-19 situacije i u 2021. godini.

Dana 26. siječnja 2016. godine načelnik Općine je donio odluku o uspostavi sustava za zaprimanje obavijesti o nepropisno odbačenom otpadu i evidentiranju lokacija odbačenog otpada. Za prijavu je dovoljno popuniti obrazac objavljen na mrežnoj stranici Općine (https://www.vir.hr/index.php/ustrojstvo-opcine/upravni-odjeli/upravni-odjel-za-prostorno-uredenje-graditeljstvo-i-komunalno-gospodarstvo/obavijest-o-nepropisno-odbacenom-otpadu) te ga poslati poštom na adresu: Općina Vir, Upravni odjel za prostorno uređenje, graditeljstvo i komunalno gospodarstvo, Trg Sv. Jurja 1, 23234 Vir. Osim toga, popunjeni obrazac moguće je poslati na e-mail adresu: protokol@vir.hr ili se prijava može podnijeti osobno komunalnom redarstvu dolaskom u općinsku upravu ili pozivom na broj 023/362 018.

Stanovnicima je također na raspolaganju online servis „ZAKRPAJ.to“ putem kojeg mogu prijaviti uočene komunalne probleme i ubrzati njihov popravak.

I u 2021. godini komunalna tvrtka je zbog situacije s COVID-19 virusom provodila edukaciju stanovništva Općine u obliku dijeljenja letaka o primarnoj selekciji otpada, kao i načinu i terminima odvajanja otpada putem mobilnog reciklažnog dvorišta.

Korisnici usluge su se tokom 2021. godine informirali o novostima, načinu odvajanja i prikupljanja otpada, sprečavanju nastanka otpada i slično putem lokalnog lista te u direktnoj komunikaciju s djelatnicima tvrtke Čisti otok d.o.o.

Stanovništvu su osigurani spremnici za kompostiranje zelenog otpada te biorazgradivog otpada iz kuhinja. Tijekom 2015. i 2016. godine podijeljeno je ukupno 500 kompostera sa uputama za kompostiranje. U 2021. godini nije bilo novih podjela spremnika za kompostiranje. Putem Komunalne tvrtke korisnicima usluge su i u 2021. godini podijeljeni letci o kućnom kompostiranju vlastitog biorazgradivog otpada.

Komunalna tvrtka prikupljeni otpad odvozi i predaje tvrtki Čistoća d.o.o. Zadar koja upravlja odlagalištem „DIKLO" ili predaje drugim ovlaštenim skupljačima.

Dio komunalnog otpada, odnosno otpad ključnog broja 15 01 01 predao se u 2021. godini ovlaštenoj osobi za gospodarenje tom vrstom otpada DS SMITH UNIJAPAPIR CROATIA d.o.o. na daljnje postupanje.

Također, Komunalna tvrtka ima podugovorni odnos sa tvrtkom FLORA VTC d.o.o. koja je ovlaštena pravna osoba za sakupljanje problematičnog otpada (električni i elektronički otpad).

U svrhu zbrinjavanja otpada s područja Zadarske županije (u čijem sastavu se nalazi i Općina) i dijelu Ličko-senjske županije u tijeku je priprema za izgradnju Centra za gospodarenje otpadom – u daljnjem tekstu CGO, Biljane Donje.

U 2021. godini nije bilo novosti vezanih za izgradnju reciklažnog dvorišta, sortirnice i/ili kompostane na području Općine Vir.

6. PODACI O VRSTAMA I KOLIČINAMA PROIZVEDENOG OTPADA, ODVOJENO SAKUPLJENOG OTPADA, ODLAGANJU KOMUNALNOG I BIORAZGRADIVOG OTPADA TE OSTVARIVANJU CILJEVA NA PODRUČJU OPĆINE

Način prikupljanja miješanog komunalnog otpada i ostalih odvojeno prikupljenih kategorija otpada opisani su u prethodnom poglavlju.

Na području Općine je u 2021. godini prikupljeno 3.848,36 t miješanog komunalnog otpada, dok je odvojeno od miješanog komunalnog otpada prikupljeno 2.588,24 t.

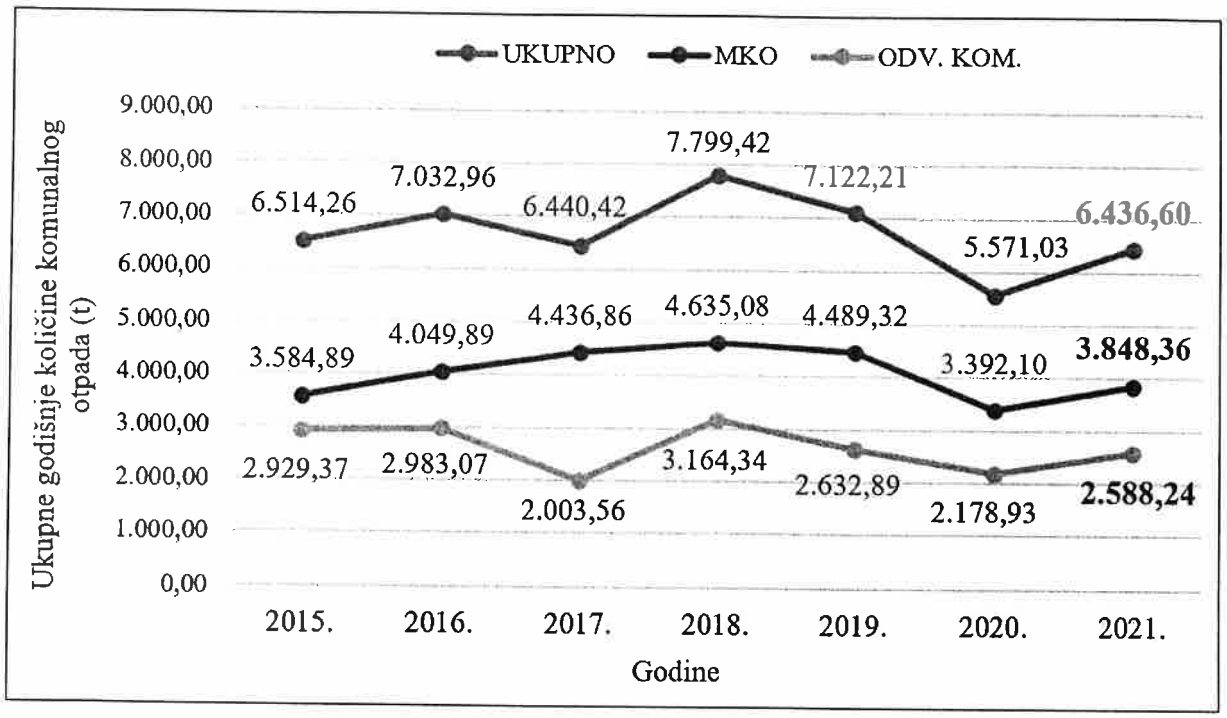

Slika 2. Godišnje količine proizvedenog komunalnog otpada s područja Općine u razdoblju od 2015. – 2021. godine

Podaci o količinama prikupljenog komunalnog otpada s područja Općine prikazani su tablicom u nastavku.

Tablica 4. Količine i vrste prikupljenog komunalnog otpada s područja Općine u 2020. godini (izvor: Komunalna tvrtka)

Tvrtka ili naziv	Područje sa kojeg je otpad skupljen	Broj stanovnika obuhvaćen skupljanjem	Ključni broj otpada	Naziv otpada	Ukupno sakupljeno (tona)
Čisti otok d.o.o.	Općina Vir	3.100	15 01 01	Papirna i kartonska ambalaža	22,29
			15 01 02	Plastična ambalaža	24,48
			15 01 07	Staklena ambalaža	2,06
			16 01 19	Plastika	1,3
			20 01 02	Staklo	14,14
			20 01 11	Tekstil	2,14
			20 01 23* (podugovorna osoba FLORA VTC d.o.o.)	Odbačena oprema koja sadrži klorofluorougljike	2,41
			20 01 35* (podugovorna osoba FLORA VTC d.o.o.)	Elek. i elektro. oprema i uređaji	11,11
			20 01 40	Metali	11,01
			20 02 01	Biorazgradivi otpad	882,6

			20 03 01	Miješani komunalni otpad	3.848,36
			20 03 03	Ostaci od čišćenja ulica	42,26
			20 03 07	Glomazni otpad	1.572,44
UKUPNO					**6.436,6**

Prema gore navedenim podacima Općina Vir je u 2021. godini odvojeno od miješanog komunalnog otpada prikupila 40% komunalnog otpada. Za potrebe izračuna poticajne naknade Ministarstvo gospodarstva i održivog razvoja u obzir uzima samo određene vrste odvojeno prikupljenog otpada (prema Zakonu o gospodarenju otpadom, NN 84/21). Prema toj metodologiji postotak odvojeno prikupljenog otpada na području Općine Vir u 2021. godini iznosi 39,8%.

Komunalna tvrtka je u 2021. godini s područja Općine prikupila 1.453,08 tone građevnog otpada (KB 17 01 07 – 1.449,94 t i KB 17 05 04 – 3,14 t).

Tablicom u nastavku prikazani su ciljevi u gospodarenju otpadom (prema Planu gospodarenja otpadom Općine Vir za razdoblje 2018.-2022. godine) na području Općine za 2021. godinu.

Tablica 5. Ciljevi u gospodarenju otpadom i trenutno stanje u

Cilj	Stanje (2021 godina)
Cilj 1.1: Smanjiti ukupnu količinu proizvedenog komunalnog otpada za 5% u odnosu na 2015. godinu	- cilj do 2022. godine: **6.186,97 t** - predviđeno u 2021. godini: **6.233,49 t** - stanje 2021. godina: **6.436,6 t** *U 2021. godini proizvedena je veća količina komunalnog otpada u odnosu na 2020. godinu, ali ipak manja u odnosu na sve preostale godine. Prema predviđenoj količini za 2021. godine planirani cilj smanjenja do 2022. godine je nije dostignut. Razlog je povećanje broja turista u 2021. godini na području Općine.*
Cilj 1.2: Odvojeno prikupiti 60% mase proizvedenog komunalnog otpada (prvenstveno papir, staklo, plastika, metal, biootpad, glomazni otpad i dr.) u odnosu na 2015. godinu	- cilj do 2022. godine: **3,907,56 t** - predviđeno u 2021. godini: **3.531,8 t** - stanje 2021. godina: **2.588,24 t** *Količine odvojeno prikupljenog komunalnog otpada u 2021. godini su također veće u odnosu na 2020. godinu. Bitno je naglasiti kako su se opet povećale količine odvojeno prikupljene otpadne ambalaže što ukazuje na uspješnost mjera odvojenog prikupljanja otpada na području Općine. Općina će u budućem razdoblju nastaviti s mjerama povećanja godišnjih količina odvojeno prikupljenog komunalnog otpada.*
Cilj 1.3: Odvojeno prikupiti 40% mase proizvedenog biootpada koji je sastavni dio komunalnog otpada u odnosu na 2015. godinu	- cilj do 2022. godine: **963,86 t** - predviđeno u 2021. godini: **867,4 t** - stanje 2021. godina: **882,6 t** *U 2021. godini se biootpad koji je sastavni dio komunalnog otpada nije odvojeno prikupljao u sklopu javne usluge putem spremnika za odvojeno prikupljanje biootpada, ali se zato po pozivu korisnika usluge na adresi korisnika prikupilo 882,6 t biorazgradivog otpada (KB 20 02 01) koji se odnosi na pokošenu travu i otpadno granje. Prikupljena količina je veća*

	u odnosi na predviđenu količinu za 2021. godinu. Ipak, u budućem razdoblju će Općina morati uspostaviti sustav odvojenog prikupljanja biootpada u sklopu javne usluge putem spremnika za odvojeno prikupljanje biootpada (po ispunjenju uvjeta - izgradnja kompostane).
Cilj 1.4: Odložiti na odlagališta manje od 25% mase proizvedenog komunalnog otpada u odnosu na 2015. godinu	- cilj do 2022. godine: **1.628,15 t** - predviđeno u 2021. godini: **2.189,89 t** - stanje 2021. godina: **3.848,36 t** *U 2021. godini je na odlagalištu otpada odloženo 3.848,36 t miješanog komunalnog otpada prikupljenog na području Općine što je iznad razine predviđene za odlaganje iz cilja 1.4. za 2021. godinu. Općina će u budućem razdoblju morati uložiti dodatne napore za smanjenje količina odloženog komunalnog otpada iako bi cilj smanjenje proizvodnje komunalnog otpada na području Općine mogao biti nedostižan jer su količine proizvedenog miješanog komunalnog otpada zadnjih godina uslijed COVID-19 situacije i slabije turističke sezone svejedno više od onih predviđenih ciljem 1.4.*
Cilj 2.1: Odvojeno prikupiti 75% mase proizvedenog građevnog otpada	*U 2021. godini je na području Općine Vir prikupljeno od građana ukupno **1.453,08 t** građevnog otpada..*
Cilj 2.2: Unaprijediti sustav gospodarenja otpadnom ambalažom	*U 2021. godini je s područja Općine prikupljeno 46,77 t otpadne ambalaže od plastike, papira i kartona. Ukoliko se pridodaju količine metalnog i staklenog otpada koji sadrže metalnu i staklenu ambalažu onda se ta količina povećava na 73,98 t. Količina odvojeno prikupljenog ambalažnog otpada u 2021. godini veća je nego u 2020. godini što ukazuje na uspješnost mjera gospodarenja otpadnom ambalažom na području Općine. Općina će nastaviti provoditi planirane mjere kojima bi se u budućem razdoblju dodatno povećale godišnje količina odvojeno prikupljene ambalaže.*
Cilj 2.3: Unaprijediti sustav gospodarenja ostalim posebnim kategorijama otpada	*Tijekom 2021. godine je na području Općine prikupljeno **2,14 t** tekstila te **13,52 t** električne i elektroničke opreme.*
Cilj 3: Sanirati lokacije onečišćene otpadom	*Tijekom 2021. godine postojeće dvije lokacije onečišćene nepropisno odbačenim otpadom u okoliš nisu sanirane, te je u budućem razdoblju potrebno provesti potpunu sanaciju tih lokacija. Dodatne lokacije u 2021. godini nisu zabilježene.*
Cilj 4: Kontinuirano provoditi izobrazno-informativne aktivnosti	*U 2021. godini su se na području Općine provodile izobrazno-informativne aktivnosti (podjela letaka i obavijesti putem medija) u suradnji s Komunalnom tvrtkom.*
Cilj 5: Unaprijediti nadzor nad gospodarenjem otpadom	*U 2021. godini Općina je nadzirala svoje područje s ciljem uočavanja nepropisno odbačenog otpada u okoliš. Komunalna tvrtka je u 2021. godini koristilo očevidnike o nastanku i tijeku otpada (e-ONTO) te su sve vrste i količine otpada evidentirane preko tih očevidnika. Komunalno društvo također odrađuje godišnju prijavu u Registar onečišćavanja okoliša (ROO).*

7. PODACI O POSTOJEĆIM I PLANIRANIM GRAĐEVINAMA I UREĐAJIMA ZA GOSPODARENJE OTPADOM TE STATUS SANACIJE NEUSKLAĐENIH ODLAGALIŠTA I LOKACIJA ONEČIŠĆENIH OTPADOM,

Na području Općine se ne nalazi odlagalište otpada.

8. PODACI O LOKACIJAMA ODBAČENOG OTPADA I NJIHOVOM UKLANJANJU

U 2021. godini nije došlo do stvaranja lokacija s nepropisno odbačenim otpadom u okoliš. Postojeće dvije lokacije nisu sanirane. Popis postojećih lokacija navedenih Planom gospodarenja otpadom Općine Vir za razdoblje 2018.-2022. na kojima se nalazi nepropisno odbačen otpad dan je u nastavku.

Tablica 6. Lokacija „divljih odlagališta otpada" na području Općine (izvor: Općina)

Rd br.	Naziv divljeg odlagališta	Procijenjena količina otpada u m^3	Vrste odbačenog otpada	Divlje odlagalište sanirano
1.	Lozice	38.000	- 17 09 04 (miješani građevinski otpad i otpad od rušenja objekata, koji nije naveden pod 17 09 01*, 17 09 02* i 17 09 03*)	Ne
2.	Pravulje	4.000	- 17 09 04 (miješani građevinski otpad i otpad od rušenja objekata, koji nije naveden pod 17 09 01*, 17 09 02* i 17 09 03*)	Ne

9. MJERE POTREBNE ZA OSTVARENJE CILJEVA SMANJIVANJA ILI SPRJEČAVANJA NASTANKA OTPADA, UKLJUČUJUĆI IZOBRAZNO-INFORMATIVNE AKTIVNOSTI I AKCIJE PRIKUPLJANJA OTPADA

Mjere potrebne za ostvarenje ciljeva smanjivanja ili sprječavanja nastanka otpada, uključujući izobrazno-informativne aktivnosti i akcije prikupljanja otpada propisane su Planom Općine: poticanje kućno kompostiranje, promoviranje zelene javne nabave za ustanove i tijela javne vlasti, općinski poticaju smanjenja nastanka otpada, edukacija stanovništva, izmjena cjenika javne usluge prikupljanja miješanog i biorazgradivog komunalnog otpada, uspostava sustava doniranja hrane i provedba Plana sprječavanja nastanka otpada.

Općina je u 2021. godini nastavila sa održavanjem sustava za zaprimanje obavijesti o nepropisno odbačenom otpadu i evidentiranju lokacija odbačenog otpada putem svojih mrežnih stranica.

Stanovnicima je i u 2021. godini bio na raspolaganju online servis „ZAKRPAJ.to" putem kojeg su mogli prijaviti uočene komunalne probleme i ubrzati njihov popravak.

Druge mjere Općina u 2021. godini nije provodila.

10.OPĆE MJERE ZA GOSPODARENJE OTPADOM, OPASNIM OTPADOM I POSEBNIM KATEGORIJAMA OTPADA

Opće mjere za gospodarenje otpadom, opasnim otpadom i posebnim kategorijama otpada propisane su Planom Općine: redovita godišnja analiza miješanog komunalnog otpada i predaja otpada na Centar za gospodarenje otpadom, izgradnja reciklažnog dvorišta za građevni otpad, edukacija građanstva o predaji posebnih kategorija otpada i problematičnog otpada u (mobilnom) reciklažnom dvorištu, edukacija komunalnog redarstva za unaprjeđenje nadzora nad gospodarenjem otpadom na području Općine.

Općina je u 2021. godini pružala uslugu mobilnog reciklažnog dvorišta, ali radi COVID situacije putem istog sakupljeno je 0 kg otpada. Edukacija stanovništva o predaji posebnih kategorija otpada i problematičnog otpada u (mobilnom) reciklažnom dvorištu putem letaka je ipak nastavljena.

Druge mjere Općina u 2021. godini nije provodila.

11.MJERE PRIKUPLJANJA MIJEŠANOG KOMUNALNOG OTPADA I BIORAZGRADIVOG KOMUNALNOG OTPADA, TE MJERE ODVOJENOG PRIKUPLJANJA OTPADNOG PAPIRA, METALA, STAKLA I PLASTIKE TE KRUPNOG (GLOMAZNOG) KOMUNALNOG OTPADA

Mjere prikupljanja miješanog komunalnog otpada i biorazgradivog komunalnog otpada, te mjere odvojenog prikupljanja otpadnog papira, metala, stakla i plastike te krupnog (glomaznog) komunalnog otpada propisane su Planom Općine: nabava komunalne opreme za odvojeno prikupljanje papira, kartona, metala, plastike, stakla, biootpada i miješanog komunalnog otpada, edukacija stanovništva, analiza otpada, izgradnja reciklažnog dvorišta, korištenje mobilnog reciklažnog dvorišta, izrada novog cjenika javne usluge prikupljanja miješanog i biorazgradivog komunalnog otpada sukladno Uredbi o gospodarenju komunalnim otpadom („Narodne novine", broj 50/17, 84/19), uspostava učinkovite službe komunalnog redarstva, vođenje detaljne evidencije o vrstama i količinama odvojeno prikupljenog komunalnog otpada, provođenje akcija prikupljanja otpada.

Na području Općine odvojeno se u 2021. godini odvijalo prikupljanje miješanog komunalnog otpada, papira i kartona, plastike, metala i stakla te krupnog (glomaznog) otpada.

Komunalna tvrtka je vodila detaljnu evidenciju o vrstama i količinama odvojeno prikupljenog komunalnog otpada (ONTO i ONTOP očevidnici). Uredno se izrađuje prijava u Registar onečišćavanja okoliša.

12. POPIS PROJEKATA VAŽNIH ZA PROVEDBU ODREDBI PLANA, ORGANIZACIJSKI ASPEKTI, IZVORI I VISINA FINANCIJSKIH SREDSTAVA ZA PROVEDBU MJERA GOSPODARENJA OTPADOM

Popis važnih projekata za provedbu Plana Općine te okvirni troškovi prikazan je tablicom u nastavku:

Tablica 7. Popis projekata važnih za provedbu Plana te okvirni troškovi

Vrsta troška	Okvirna ukupna cijena troška	Vrijeme troška
Nabava kompostera	oko 200.000,00 kn	2018., 2019. god.
Nabava komunalne opreme - spremnika za odvojeno prikupljanje otpada	oko 350.000,00 kn	2018., 2019., 2020. god.
Izgradnja reciklažnog dvorišta	oko 2.500.000,00 kn	2018., 2019. god.
Izgradnja reciklažnog dvorišta za građevni otpad	oko 2.000.000,00 kn	2019. god.
Edukacija	oko 40.000,00 kn/godišnje	Kontinuirano
Akcije prikupljanja otpada	oko 10.000,00 kn/godišnje	Kontinuirano
Godišnji plan edukacije	oko 10.000,00 kn/godišnje	Kontinuirano
Izgradnja sortirnice	oko 3.500.000,00 kn	2019. god.
Izgradnja kompostane	oko 3.000.000,00 kn	2020. god.
Sanacija divljih odlagališta	oko 5.500.000,00 kn	2018., 2019., 2020., 2021. god.
Izgradnja pretovarne stanice	oko 7.000.000,00 kn	2019., 2020. god.

Tablicom u nastavku prikazani su provedeni projekti nabave opreme i vozila u suradnji s FZOEU.

Tablica 8. Provedeni projekti u 2021. godini koji su važni za provedbu Plana Općine

Rd. br.	Naziv provedenog projekta	Utrošena financijska sredstva	Izvor financijskih sredstava
1.	Nabava komunalne opreme - kontejneri 1.100 l	- 40 komada vrijednost za sve: 61.600,00 kn	Čisti otok d.o.o. , FZOEU
2.	Nabava komunalne opreme - kamene kante za smeće (za postavljanje na plaže), visine 103 cm	- 40 komada, vrijednost za sve: 48.928,00 kn	Čisti otok d.o.o., FZOEU
3.	Nabava komunalne opreme - kamene kante za smeće), visine 87 cm	- 1 komad, vrijednost za sve: 1.055,20 kn	Čisti otok d.o.o., FZOEU
4.	Nabava komunalne opreme - zeleni spremnici za MKO volumena 120 l	- 900 komada ukupne vrijednosti 127.800,00 kn	Čisti otok d.o.o., FZOEU
5.	Nabava komunalnog vozila - kamion IVECO Daily	- 2 komada ukupne vrijednosti 1.759.500,00 kn	Čisti otok d.o.o., FZOEU

Osim navedenog u tablici, Komunalna tvrtka Čisti otok d.o.o. je u 2021. godini dodatno nabavila:

- plave posude za prikupljanje papirne i kartonske ambalaže - 120 l (2..900 komada) i 240 l (600 komada) i
- žute posude za prikupljanje plastične ambalaže – 120 l (2.000 komada) i 240 l (1.500 komada).

Navedena komunalna oprema će biti podijeljena korisnicima u 2022. godini.

13.ROKOVI I NOSITELJI IZVRŠENJA PLANA

Rokovi i nositelji izvršenja novog Plana gospodarenja otpadom Općine za razdoblje 2018.-2022. godine prikazani su u nastavku.

Tablica 9. Predviđeno Planom za 2021. godinu te ostvarenje istog

Rd. br.	Predviđeno PGO za 2020. god	*Izvršeno DA/NE/DJELOMIČNO*
1.	Smanjenje ukupne količine proizvedenog komunalnog otpada	*NE*
2.	Povećanje količina odvojeno prikupljenog korisnog otpada (nabava komunalne opreme)	*DA*
3.	Unaprjeđenje sustava odvojenog prikupljanja otpada „od vrata do vrata“ za sve stanovnike Općine	*DA*
4.	Izdvajanje problematičnog otpada iz MKO (korištenje mobilnog reciklažnog dvorišta)	*DJELOMIČNO*
5.	Korištenje reciklažnog dvorišta za građevni otpad	*NE*

6.	Korištenje sortirnice	*NE*
7.	Sanacija lokacija onečišćenih nepropisno odbačenim otpadom u okoliš	*NE*
8.	Smanjenje količina nepropisno odbačenog otpada na javnim i privatnim površinama	*DA*
9.	Uspostava kvalitetne službe komunalnog redarstva	*DA*
10.	Edukacija stanovništva o gospodarenju otpadom	*DA*
11.	Organiziranje akcija prikupljanja otpada	*NE*
12.	Provedba zelene javne nabave	*NE*
13.	Evidencija količina i vrsta otpada sakupljenog s prostora Općine	*DA*

14.ZAKLJUČAK

Sustav gospodarenja otpadom u Republici Hrvatskoj, pa tako i u Općini u smislu postizanja zadanih ciljeva je zahtjevan, dok je komunalna infrastruktura za gospodarenje otpadom nedostatna. Ovisno o svojoj specifičnosti, Općina razvija sustav koji će financijski i okolišno u konačnici biti najoptimalniji.

Općina je 2021. godini sukladno mogućnostima, s obzirom na COVID-19 situaciju ali i povećanje broja turista u odnosu na 2020. godinu, provodila mjere za dostizanje ciljeva u gospodarenju otpadom propisanih Planom gospodarenja otpadom Općine Vir za razdoblje 2018. - 2022. godine, a u svrhu dostizanja ciljeva propisanih Planom gospodarenja otpadom Republike Hrvatske za razdoblje do 2022. godine.

Na području Općine i u 2021. godini se odvojeno prikupljao miješani komunalni otpad, papir i karton, plastika, metal i staklo te krupni (glomazni) otpad. Također, od građana su odvojeno prikupljene i određene količine tekstila, biorazgradivog otpada te građevnog otpada. Također, nabavljena je i nova komunalna oprema i vozila.

Prema Planu gospodarenja otpadom Općine Vir za razdoblje 2018. - 2022. godine u narednom razdoblju planirana je izgradnja reciklažnog dvorišta, reciklažnog dvorišta za građevni otpad, izgradnja sortirnice, izgradnja kompostane (uvjet za uspostavu sustava odvojenog prikupljanja biootpada) te izgradnja pretovarne stanice.

Općina je u 2021. godini nije u cijelosti sanirala postojeće dvije lokacije onečišćene nepropisno odbačenim otpadom u okoliš. U narednom razdoblju će se postojeće lokacije onečišćene nepropisno odbačenim otpadom u okoliš u potpunosti sanirati te će se provoditi kontinuirano nadgledanje područja Općine radi evidentiranja novih lokacija.

Općina će i u narednom razdoblju sukladno mogućnostima i navedenim planiranim godišnjim aktivnostima provoditi propisane mjere kako bi dostigla sve ciljeve.

Klasa: 351-01/22-01/5
Ur.broj: 2198/12-01/22-2
Vir, ožujak 2022. godine

Načelnik Općine Vir
Marino Radović, mag.oec.

REPUBLIKA HRVATSKA OPĆINA VIR 1 OPĆINSKI NAČELNIK ZADARSKA ŽUPANIJA

ALFA ATEST d.o.o.
www.alfa-atest.hr
21000 SPLIT, POLJIČKA CESTA 32 tel.: 021 / 270 506, fax.:021 / 270 507 aa@alfa-atest.hr
■ ZAŠTITA NA RADU ■ INSPEKCIJA DIZALA ■ ISPITIVANJA ■ ZAŠTITA OKOLIŠA ■ ZAŠTITA OD POŽARA ■

OPĆINA ZEMUNIK DONJI

IZVJEŠĆE

o provedbi Plana gospodarenja otpadom Republike Hrvatske za

Općinu Zemunik Donji

za 2021. godinu

ožujak, 2022. godine

SADRŽAJ

1 UVOD 4

2 OBVEZE JEDINICE LOKALNE SAMOUPRAVE 5

3 DOKUMENTI PROSTORNOG UREĐENJA OPĆINE ZEMUNIK DONJI 6

4 PLAN GOSPODARENJA OTPADOM OPĆINE ZEMUNIK DONJI 7

5 ANALIZA, OCJENA STANJA I POTREBA U GOSPODARENJU OTPADOM NA PODRUČJU OPĆINE ZEMUNIK DONJI UKLJUČUJUĆI OSTVARIVANJE CILJEVA 11

6 PODACI O VRSTAMA I KOLIČINAMA PROIZVEDENOG OTPADA, ODVOJENO SAKUPLJENOG OTPADA, ODLAGANJU KOMUNALNOG I BIORAZGRADIVOG OTPADA TE OSTVARIVANJU CILJEVA NA PODRUČJU OPĆINE ZEMUNIK DONJI 15

7 PODACI O POSTOJEĆIM I PLANIRANIM GRAĐEVINAMA I UREĐAJIMA ZA GOSPODARENJE OTPADOM TE STATUS SANACIJE NEUSKLAĐENIH ODLAGALIŠTA I LOKACIJA ONEČIŠĆENIH OTPADOM 16

8 PODACI O LOKACIJAMA ODBAČENOG OTPADA I NJIHOVOM UKLANJANJU 16

9 MJERE POTREBNE ZA OSTVARENJE CILJEVA SMANJIVANJA ILI SPRJEČAVANJA NASTANKA OTPADA, UKLJUČUJUĆI IZOBRAZNO-INFORMATIVNE AKTIVNOSTI I AKCIJE PRIKUPLJANJA OTPADA .. 18

10 OPĆE MJERE ZA GOSPODARENJE OTPADOM, OPASNIM OTPADOM I POSEBNIM KATEGORIJAMA OTPADA 19

11 MJERE PRIKUPLJANJA MIJEŠANOG KOMUNALNOG OTPADA I BIORAZGRADIVOG KOMUNALNOG OTPADA, TE MJERE ODVOJENOG PRIKUPLJANJA OTPADNOG PAPIRA, METALA, STAKLA I PLASTIKE TE KRUPNOG (GLOMAZNOG) KOMUNALNOG OTPADA 20

12 POPIS PROJEKATA VAŽNIH ZA PROVEDBU ODREDBI PLANA, ORGANIZACIJSKI ASPEKTI, IZVORI I VISINA FINANCIJSKIH SREDSTAVA ZA PROVEDBU MJERA GOSPODARENJA OTPADOM 21

13 ROKOVI I NOSITELJI IZVRŠENJA PLANA 22

14 ZAKLJUČAK 23

IZRADA IZVJEŠĆA O PROVEDBI PLANA GOSPODARENJA OTPADOM REPUBLIKE HRVATSKE ZA OPĆINU ZEMUNIK DONJI

NARUČITELJ:	**OPĆINA ZEMUNIK DONJI** Ulica I broj 16, 23222 Zemunik Donji
IZVRŠITELJ:	**ALFA ATEST d.o.o.** **SPLIT, Poljička cesta 32**
RADNI NALOG:	79203-22

Izvješće o provedbi Plana gospodarenja otpadom Republike Hrvatske za Općinu Zemunik Donji izradili:

Anđela Dželalija, dipl. ing. biol. i ekol. mora _____

Jana Ivanišević, dipl.ing.kem.tehn. _____

Antonija Mijić, mag.chem. _____

Direktor: Anđela Dželalija, dipl. ing. biol. i ekol. mora

M.P.

1 UVOD

Općina Zemunik Donji se nalazi u sjevernom dijelu Dalmacije, u Zadarskoj županiji. Ukupna površina na kojoj se prostire Općina Zemunik Donji iznosi 54,95 km².
Općina se sastoji od slijedećih naselja:
- Zemunik Donji
- Zemunik Gornji
- Smoković

Općina Zemunik Donji obuhvaća 3 naselja u kojima, prema zadnjem popisu stanovništva iz 2021. godine, živi 2.180 stanovnika. Gustoća naseljenosti je 39,67 stanovnika na km^2. U tablici 1. je prikazan popis stanovništva Općine Zemunik Donji po naseljima iz 2021. godine.

Tablica 1. Broj stanovnika Općine Zemunik Donji po naseljima

Redni broj	Naselje	Broj stanovnika
1.	Smoković	166
2.	Zemunik Donji	1.576
3.	Zemunik Gornji	438

**Izvor: Popis stanovništva 2021. godine*

Sustav organiziranog načina prikupljanja, odvoza i odlaganja otpada uspostavljen je na cjelokupnom području Općine Zemunik Donji. Na razmatranom području otpad skuplja komunalno poduzeće Čistoća d.o.o. iz Zadra.

Na području Općine Zemunik Donji nema odlagališta otpada, stoga se sakupljeni otpad odvozi na lokaciju službenog odlagališta Diklo, na adresi Put Nina bb, koje je u vlasništvu Grada Zadra, a njime upravlja i održava ga komunalno poduzeće Čistoća d.o.o. Zadar.

Plan gospodarenja otpadom na području Općine Zemunik Donji izrađen je u ožujku 2015. godine za razdoblje 2014. - 2020. godine

Plan gospodarenja otpadom dobio je uvjetnu suglasnost od strane Zadarske županije KLASA: 351-02/15-01/28, URBROJ: 2198/1-07/3-15-2 datuma 14. svibnja 2015. godine jer nije bio donesen Plana gospodarenja otpadom RH.

Nakon donošenja Plana gospodarenja otpadom RH u 2017. god. pristupilo se usklađenju Plana gospodarenja otpadom općine Zemunik Donji s Planom gospodarenja otpadom RH, na koji je dobivena prethodna suglasnost Zadarske županije KLASA: 351-02/18-1/16, URBROJ:2198/1-07/8-18-2 od 21. veljače 2018. godine, te je objavljen u Službenom glasniku općine Zemunik Donji br. 01/2018.

Dana 31.07.2021. na snagu je stupio novi Zakon o gospodarenju otpadom (NN br. 84/21) (ZGO) te jedinice lokalne samouprave (JLS) nisu više u obvezi izrade Plana gospodarenja otpadom. Temeljem čl. 173. st. 3. ZGO-a izvršno tijelo JLS dužno je za 2021., 2022., i 2023. godinu dostaviti godišnje izvješće o provedbi Plana gospodarenja otpadom Republike Hrvatske za prethodnu kalendarsku godinu jedinici područne (regionalne) samouprave (JP(R)S) i objaviti ga u svom službenom glasilu do 31. ožujka tekuće godine.

2 OBVEZE JEDINICE LOKALNE SAMOUPRAVE

Sukladno Zakonu o gospodarenju otpadom (NN br. 84/21) (ZGO) izvršno tijelo (IT)/predstavničko tijelo (PT) JLS dužno je na svom području osigurati uvjete i provedbu propisanih mjera gospodarenja otpadom:

1. osigurati da davatelj javne usluge preda miješani komunalni otpad u centar za gospodarenje otpadom i sklopiti sporazum s davateljem javne usluge kojim se uređuju odnosi u svezi s predajom miješanog komunalnog otpada (čl. 13. ZGO) – IT
2. osigurati obavljanje javne usluge sakupljanja komunalnog otpada putem spremnika od pojedinog korisnika koja uključuje prikupljanje: miješanog komunalnog otpada, biootpada, reciklabilnog komunalnog otpada, glomaznog otpada jednom godišnje te uslugu preuzimanja otpada u reciklažnom dvorištu i uslugu prijevoza i predaje otpada ovlaštenoj osobi (čl. 64. ZGO) -IT
3. donijeti Odluku o načinu pružanja javne usluge (čl. 66. ZGO) – PT
4. voditi popis korisnika usluge u čije ime je preuzelo obvezu sufinanciranja cijene javne usluge (čl. 66. ZGO) – IT
5. donijeti Odluku o dodjeli obavljanja javne usluge i koncesije za javnu uslugu za područje pružanja javne usluge (čl. 68. ZGO) – PT
6. prije nego je dana suglasnost na prijedlog cjenika odnosno prijedlog izmjene cjenika, provjeriti da je prijedlog cjenika u skladu sa ZGO te da predložene cijene potiču korisnika usluge da odvojeno predaje biootpad, reciklabilni komunalni otpad, glomazni otpad i opasni komunalni otpad od miješanog komunalnog otpada te da, kad je to primjenjivo, kompostira biootpad, te se o provjerenom očitovati (čl. 77. ZGO) – IT
7. osigurati putem sredstava javnog informiranja, mrežne stranice, dostavom pisane obavijesti ili na drugi za korisnika usluge prikladan način osigurati da je korisnik usluge, prije sklapanja Ugovora o korištenju javne usluge ili izmjene i/ili dopune Ugovora, upoznat s propisanim odredbama kojima se uređuje sustav sakupljanja komunalnog otpada, Ugovorom i pravnim posljedicama (čl. 78. ZGO) – IT
8. na svojim mrežnim stranicama objaviti i ažurno održavati informacije o lokacijama mobilnih i reciklažnih dvorišta po naseljima i lokacijama spremnika za odvojeno sakupljanje komunalnog otpada postavljenih na javnoj površini (čl. 83. ZGO) – IT
9. osigurati odvojeno prikupljanje otpadnog papira i kartona, stakla, metala, plastike, biootpada, drva, tekstila, ambalaže, električne i elektroničke opreme, baterija i

akumulatora i glomaznog otpada, uključujući otpadne madrace i namještaj na način da se osigura na području JLS u kojoj ima 3000 stanovnika ili manje, a u kojoj se ne nalazi reciklažno dvorište, dostupnost mobilnog reciklažnog dvorišta. Također na području naselja u kojem se ne nalazi reciklažno dvorište, osigurati dostupnost mobilnog reciklažnog dvorišta najmanje jednom svakih devedeset dana. Osigurati usluge prijevoza glomaznog komunalnog otpada na zahtjev korisnika usluge (čl. 84. ZGO) – IT

10. osigurati provedbu propisanih mjera u sustavu sakupljanja posebnih kategorija otpada (otpadni tekstil i obuća, otpadna ambalaža, otpadne gume, otpadna ulja, otpadne baterije i akumulatori, otpadna vozila, građevni otpad i otpad koji sadrži azbest, medicinski otpad, otpadna električna i elektronička oprema, otpad iz proizvodnje titan dioksida, otpadni polikloririani bifenili i polikloririani terfenili, plastika za jednokratnu uporabu i ribolovni alati koji sadrže plastiku) (čl.88.ZGO) – IT
11. donijeti odluku o sprječavanju odbacivanja otpada koja sadrži mjere sprječavanja protuzakonitog odbacivanja otpada i mjere uklanjanja protuzakonito odbačenog otpada, uključujući i kad je to primjenjivo, mjere uklanjanja naplavljenog morskog otpada (čl.113. ZGO) – PT
12. osigurati godišnje provedbe informativnih aktivnosti u svezi gospodarenja otpadom na svojem području, a osobito najmanje jednu javnu tribinu, te informativne publikacije o gospodarenju otpadom (čl.114. ZGO) – IT
13. uspostaviti i ažurno održavati mrežne stranice sa svim bitnim informacijama o gospodarenju otpadom na svojem području (čl.114. ZGO) – IT
14. osigurati nadzor nad primjenom ZGO i propisa donesenih na temelju ZGO u dijelu koji se odnosi na javnu uslugu sakupljanja komunalnog otpada, spaljivanje otpada od strane fizičkih osoba te na nepropisno skladištenje, ostavljanje, odbacivanja ili odlaganje otpada od strane fizičke osobe ili nepoznatih osoba protivno ZGO od strane osoba koje obavljaju poslove službe nadležne za komunalni red JLS, ako u ZGO nije određeno drukčije (čl.136. ZGO) – IT

Više jedinica lokalne samouprave mogu sporazumno osigurati zajedničku provedbu propisanih mjera gospodarenja otpadom.

3 DOKUMENTI PROSTORNOG UREĐENJA OPĆINE ZEMUNIK DONJI

Prostornim planom uređenja Općine Zemunik Donji određena je lokacija za izgradnju reciklažnog dvorišta na području naselja Smoković (nogometni igralište).

Izrađena je projektno-tehnička dokumentacija za izgradnju centra za gospodarenje otpadom i pretovarnih stanica na području Zadarske županije za sufinanciranje iz EU fondova (2014. godine). Na području Općine Zemunik Donji ne predviđa se izgradnja pretovarne stanice.

U prostornom planu Općine Zemunik Donji ne postoji predviđena lokacija za izgradnju reciklažnog dvorišta za građevinski otpad. U sklopu ŽCGO planirano je i reciklažno dvorište za građevinski otpad.

4 PLAN GOSPODARENJA OTPADOM OPĆINE ZEMUNIK DONJI

Općinsko vijeće općine Zemunik Donji je na svojoj 1. sjednici održanoj 28 .veljače 2018. godine je usvojila Plan gospodarenja otpadom općine Zemunik Donji za razdoblje 2014-2020. godine, te je isti objavljen u Službenom glasniku općine Zemunik Donji 01/2018.

Za Plan gospodarenja otpadom općine Zemunik Donji za razdoblje 2014.-2020.godine ishodovana je predhodna suglasnost Zadarske županije, Upravnog odjela za prostorno uređenje, zaštitu okoliša i komunalne poslove, Klasa: 351-02/18-01/16, Urbroj:2198/1-07/8-18-2 dana 21. veljače 2018. godine.

Plan gospodarenja otpadom Općine Zemunik Donji za razdoblje 2014. – 2020. godine, usklađen sa Planom gospodarenja otpadom u Republici Hrvatskoj za razdoblje 2014. - 2020. godine (NN br. 3/17), sadrži:

- Analizu te ocjenu stanja i potreba u gospodarenju otpadom, uključujući ostvarivanje ciljeva
- Podatke o vrstama i količinama proizvedenog otpada, odvojeno sakupljenog otpada, odlaganju komunalnog i biorazgradivog otpada te ostvarivanju ciljeva
- Podatke o postojećim i planiranim građevinama i uređajima za gospodarenje otpadom te statusu sanacije neusklađenih odlagališta i lokacija onečišćenih otpadom
- Podatke o lokacijama odbačenog otpada i njihovom uklanjanju
- Plan sprječavanja nastanka otpada uključujući izobrazno – informativne aktivnosti i akcije prikupljanja otpada
- Opće mjere za gospodarenje otpadom, opasnim otpadom i posebnim kategorijama otpada
- Mjere prikupljanja miješanog komunalnog otpada i biorazgradivog komunalnog otpada
- Mjere odvojenog prikupljanja otpadnog papira, metala, stakla i plastike te krupnog (glomaznog) komunalnog otpada
- Popis projekata važnih za provedbu odredbi plana
- Organizacijske aspekte, izvore i visinu financijskih sredstava za provedbu mjera gospodarenja otpadom
- Rokove i nositelje izvršenja plana

U sljedećoj tablici prikazani su ciljevi za gospodarenje otpadom koji se moraju dostići do 2022. godine.

Tablica 2. Ciljevi za gospodarenje otpadom koje je potrebno postići do 2022. godine u odnosu na 2015. godinu

Br.	Cilj		
1.	Unaprijediti sustav gospodarenja komunalnim otpadom	Cilj 1.1	Smanjiti ukupnu količinu proizvedenog komunalnog otpada za 5%
		Cilj 1.2	Odvojeno prikupiti 60% mase proizvedenog komunalnog otpada (prvenstveno papir, staklo, plastika, metal, biootpad i dr.)
		Cilj 1.3	Odvojeno prikupiti 40% mase proizvedenog biootpada koji je sastavni dio komunalnog otpada
		Cilj 1.4	Odložiti na odlagališta manje od 25% mase proizvedenog komunalnog otpada
2.	Unaprijediti sustav gospodarenja posebnim kategorijama otpada	Cilj 2.1	Odvojeno prikupiti 75% mase proizvedenog građevnog otpada
		Cilj 2.2	Uspostaviti sustav gospodarenja otpadnim muljem iz uređaja za pročišćavanje otpadnih voda
		Cilj 2.3	Unaprijediti sustav gospodarenja otpadnom ambalažom
		Cilj 2.4	Uspostaviti sustav gospodarenja morskim otpadom
		Cilj 2.5	Uspostaviti sustav gospodarenja otpadnim brodovima, podrtinama i potonulim stvarima na morskom dnu
		Cilj 2.6	Unaprijediti sustav gospodarenja ostalim posebnim kategorijama otpada
3.	Unaprijediti sustav gospodarenja opasnim otpadom		
4.	Sanirati lokacije onečišćene otpadom		
5.	Kontinuirano provoditi izobrazno-informativne aktivnosti		
6.	Unaprijediti informacijski sustav gospodarenja otpadom		
7.	Unaprijediti nadzor nad gospodarenjem otpadom		
8.	Unaprijediti upravne postupke u gospodarenju otpadom		

*Izvor: Plan gospodarenja otpadom Republike Hrvatske za razdoblje 2017. – 2022. godine

U sljedećoj tablici prikazane su mjere za ostvarivanje ciljeva navedenih u prethodnoj tablici koje se odnose za JLS.

Tablica 3. Mjere za ostvarivanje ciljeva za gospodarenje otpadom koje se odnose za JLS

Br.	Mjera	Opis
1.1.1	Mjere definirane Planom sprječavanja nastanka otpada	Mjere koje mogu utjecati na okvirne uvjete koji se odnose na stvaranje otpada: - Poticanje ponovnog korištenja materijala od rušenja - Organizacija informativno-edukativnih kampanja na temu sprječavanja nastanka otpada od hrane - Rad na unaprjeđenju sustava prikupljanja i obrade podataka o otpadu od hrane Mjere koje mogu utjecati na fazu proizvodnje i distribucije: - Promicanje održive gradnje - Uspostava sustava doniranja hrane Mjere koje mogu utjecati na fazu potrošnje i korištenja: - Organizacija komunikacijske kampanje za građane - Poticanje sprječavanja nastanka otpadnih plastičnih vrećica - Promicanje kućnog kompostiranja - Poticanje »zelene« i održive javne nabave - Poticanje razmjene i ponovne uporabe isluženih proizvoda
1.1.3	Kućno kompostiranje	Ova mjera uključuje: – nabavu i distribuciju kućnih kompostera – izradu edukacijsko informativnih materijala – organizaciju promidžbenih aktivnosti i radionica Obzirom da primjena kućnog kompostiranja ovisi o dostupnim površinama za korištenje proizvedenog komposta, prioritet za provođenje ove mjere su ruralna područja, odnosno predgrađa urbanih sredina s većim brojem samostalnih stambenih jedinica s okućnicom.
1.2.1	Nabava opreme, vozila i plovila za odvojeno prikupljanje papira, kartona, metala, plastike, stakla i tekstila	Ova mjera uključuje nabavu opreme, vozila i plovila za odvojeno prikupljanje papira, metala, plastike, stakla i tekstila Preporuča se ovu mjeru provoditi zajedno s mjerom 1.2.2. gdje god je to moguće kao cjeloviti projekt.
1.2.2	Izgradnja postrojenja za sortiranje odvojeno prikupljenog papira, kartona, metala, stakla, plastike i dr. (sortirnica)	Ova mjera uključuje izgradnju i opremanja novih, te po potrebi povećanje kapaciteta i unaprjeđenje tehnologije postojećih postrojenja za sortiranje odvojeno prikupljenog otpadnog papira, kartona, metala, stakla, plastike i dr.
1.2.3	Izgradnja reciklažnih dvorišta	Ova mjera uključuje: – izgradnju i opremanje reciklažnih dvorišta – provedbu izobrazno informativnih aktivnosti za lokalno stanovništvo – nabava mobilnih reciklažnih dvorišta
1.2.4	Uvođenje naplate prikupljanja i obrade miješanog i biorazgradivog komunalnog otpada po količini	Ova mjera uključuje: – obračun naplate javne usluge prikupljanja miješanog i biorazgradivog komunalnog otpada na način da se korisnika javne usluge potiče na odvajanje otpada, odnosno na smanjenje količine proizvedenog otpada.
1.3.2	Nabava opreme i vozila za odvojeno prikupljanje biootpada	Ova mjera uključuje nabavu opreme i vozila za odvojeno prikupljanje biootpada. Preporuča se provoditi ovu mjeru zajedno s mjerom 1.3.3. gdje je to moguće kao cjeloviti projekt.
1.3.3	Izgradnja postrojenja za biološku obradu odvojeno prikupljenog biootpada	Ova mjera uključuje izgradnju i opremanje novih, te povećanje kapaciteta i unaprjeđenje tehnologije postojećih postrojenja za biološku obradu odvojeno prikupljenog biootpada aerobnim ili anaerobnim postupcima.
1.4.2	Praćenje udjela biorazgradivog otpada u miješanom komunalnom otpadu	Mjera uključuje redovite analize sastava miješanog komunalnom otpadu za potrebe praćenja ciljeva i određivanja udjela biorazgradive komponente u otpadu.
2.1.2	Izgradnja i opremanje reciklažnih dvorišta za građevni otpad	Ova mjere uključuje:

Br.	Mjera	Opis
		– izgradnju i opremanja novih te povećanje kapaciteta postojećih (može uključivati i mobilno postrojenje za recikliranje građevnog otpada) – unaprjeđenje tehnologije postojećih reciklažnih dvorišta za građevni otpada
2.2.2	Uspostaviti sustav gospodarenja muljem	Mjera uključuje izgradnju građevina i uređaja za obradu mulja sa svrhom pripreme mulja za primjenu sukladno traženim kriterijima koje mulj mora zadovoljiti za korištenje na planiranim površnima. Građevine uključuju kompostišta, digestore te uređaje za miješanje s drugim materijalima radi proizvodnje specifičnih proizvoda (npr. pepeo iz ložišta biomase).
2.4.3	Interventno prikupljanje i zbrinjavanje morskog otpada	Mjera uključuje izradu protokola za slučaj iznenadnog onečišćenja morskim otpadom s pregledom nadležnosti i postupovnih procedura.
2.6.2	Izrada Studije procjene količine otpada koji sadrži azbest po županijama	Ova mjera uključuje izradu Studije procjene količine otpada koji sadrži azbest po županijama, a za koji se procjenjuje da će nastati u ovom planskom razdoblju.
2.6.3	Izgradnja odlagališnih ploha za odlaganje građevnog otpada koji sadrži azbest	Ova mjera uključuje izgradnju ploha za odlaganje građevnog otpada koji sadrži azbest.
4.1.	Izrada Plana zatvaranja odlagališta neopasnog otpada	U sklopu ove mjere izraditi će se Plan zatvaranja odlagališta neopasnog otpada za područje svake županije na temelju postojećih raspoloživih kapaciteta i drugih relevantnih kriterija, a koji će uključiti i daljnje odlaganje otpada nakon 31.12.2018. godine na usklađena odlagališta.
4.2.	Sanacija odlagališta neopasnog otpada	Ova mjera uključuje sanacije odlagališta neopasnog otpada.
4.5.	Sanacija lokacija onečišćenih otpadom odbačenim u okoliš	Ova mjera uključuje uklanjanje otpada odbačenog u okoliš, uključujući speleološke objekte te sprječavanje ponovnog odbacivanja otpada na tim lokacijama.
5.2	Provedba aktivnosti predviđenih Programom izobrazno-informativnih aktivnosti o održivom gospodarenju otpadom	Ova mjera uključuje provođenje svih aktivnosti definiranih Programom izobrazno-informativnih aktivnosti o održivom gospodarenju otpadom.
7.1	Izobrazba svih sudionika uključenih u nadzor gospodarenja otpadom	Ova mjera uključuje izobrazbu djelatnika službi za komunalno redarstvo JLS i inspektore zaštite okoliša.

*Izvor: Plan gospodarenja otpadom Republike Hrvatske za razdoblje 2017. – 2022. godine

Plan gospodarenja otpadom Općine Zemunik Donji izrađen je sukladno Zakonu o održivom gospodarenju otpadom (NN br. 94/13).

Plan gospodarenja otpadom Općine donosi općinsko vijeće, uz prethodnu suglasnost upravnog tijela jedinice područne (regionalne) samouprave nadležnog za poslove zaštite okoliša.

Stavkom 3. članka 173. Zakona o gospodarenju otpadom (NN br. 84/2021) propisano je da je izvršno tijelo jedinice lokalne samouprave dužno dostaviti godišnje izvješće o provedbi Plana za prethodnu kalendarsku godinu jedinici područne (regionalne) samouprave i objaviti ga u svom službenom glasilu do 31. ožujka tekuće godine.

5 ANALIZA, OCJENA STANJA I POTREBA U GOSPODARENJU OTPADOM NA PODRUČJU OPĆINE ZEMUNIK DONJI UKLJUČUJUĆI OSTVARIVANJE CILJEVA

Komunalna tvrtka i odlagalište otpada

Općina Zemunik Donji za zbrinjavanje komunalnog, glomaznog i građevinskog otpada koristi usluge komunalnog poduzeća Čistoća d.o.o. iz Zadra.

Komunalnu djelatnost skupljanja i odlaganja komunalnog otpada na odlagalište Diklo u Zadru obavlja poduzeće Čistoća d.o.o. iz Zadra. Prikupljanjem otpada obuhvaćeno je čitavo stanovništvo.

Na području općine Zemunik Donji miješani komunalni otpad se prikuplja putem 764 kante zapremine 120 l i 240 l na kućnom pragu i 758 spremnika za odvojeno prikupljanje otpada, 5 kontejnera zapremine 1100 te šest kontejnera zapremine 5-7 m^3 kod pravnih osoba. Mještanima općine Zemunik Donji omogućeno je odvajanje otpadnog papira i plastike putem žutih i plavih vrećica. Odvoz se vrši dva put mjesečno.

Vozila za odvojeno prikupljanje otpada

U sljedećoj tablici su prikazana vozila za odvojeno prikupljanje otpada komunalne tvrtke Čistoća d.o.o. Zadar

Tablica 4. Vozni park u komunalnoj tvrtki Čistoća d.o.o. Zadar

Naziv i adresa komunalne tvrtke	Broj vozila i vrsta
ČISTOĆA d.o.o. Zadar Stjepana Radića 33 23000 Zadar	1. Autosmećarke – 50 komada 2. Autopodizači – 14 komada 3. Kiperi/grajferi – 11 komada 4. Abrolkiper – 3 komada 5. Usisavači javno prometnih površina – 10 komada 6. Peračice ulica – 5 komada 7. Čistilice – 5 komada 8. Vozilo za pranje kontejnera – 2 komada 9. Dostavna vozila – 18 komada 10. Motocikli/tricikli – 6 komada

	11. Radna vozila (traktori, freze, prikolice) – 22 komada

** Izvor: Čistoća d.o.o. Zadar*

Oprema za odvojeno prikupljanje otpada

Na razini Općine Zemunik Donji odvojeno sakupljanje otpada se provodi djelomično. Postavljeni su zeleni otoci sa spremnicima za odvojeno prikupljanje papira, plastike, stakla, tekstila i metala.

Čistoća d.o.o. Zadar organizirano sakuplja papir i ambalažni otpad od ostalih polimera (plastike) iz domaćinstava pomoću namjenskih vreća (žutih za plastiku i plavih za papir), svaku drugu subotu.

U reciklažnom dvorištu odlagališta otpada u Diklu građani mogu odložiti papir, met ambalažu (limenke), staklenu ambalažu koja nije u sustavu povratne naknade, glomazni otpad, električni i elektronički otpad, metale, građevinski otpad, staro motorno ulje, zauljene krpe i kante, otpadna maziva ulja i otpadna jestiva ulja. Opasni otpad se odvojeno sakuplja u sklopu mobilnog reciklažnog dvorišta koji se postavlja od strane Čistoće d.o.o. Zadar na tri lokacije po naseljima sukladno godišnjem planu.

Glomazni otpad odvozi se po pozivu Čistoći d.o.o. Zadar. Svakom kućanstvu je omogućen besplatan odvoz do dva m^3 glomaznog otpada godišnje.

Tablica 5. Lokacije zelenih otoka na području Općine Zemunik Donji

Redni broj	Lokacija	Vrsta otpada i broj spremnika
1.	Zemunik Donji centar k.č. 4685/16	PET ambalaža, papir, staklo
2.	Zemunik Gornji, k.č. 2887/3	PET ambalaža, papir, staklo
3.	Smoković centar k.č. 1359/1	PET ambalaža, papir, staklo
4.	Zemunik Donji – Smrdelj k.č. 5081	papir
5.	Zemunik Donji – Mostar k.č. 5025/1	papir

Reciklažno dvorište i mobilno reciklažno dvorište

Na području Općine Zemunik Donji u planu je izgradnja reciklažnog dvorišta na lokaciji u naselju Smokoviću (kod nogometnog igrališta).

Usluga mobilnog reciklažnog dvorišta osigurana je od strane Općine Zemunik Donji koje se premješta unutar tri lokacije na području općine Zemunik Donji sukladno planu objavljenom na stranicama Općine.

Reciklažno dvorište za građevinski otpad

Na području Općine Zemunik Donji nema reciklažnog dvorišta za građevinski otpad.

Sortirnica

Općina Zemunik Donji nema u planu izgradnju sortirnice.

Kompostane

Izgradnja kompostane na području Općine Zemunik Donji nije u planu.

Bioplinsko postrojenje

Na području Općine nije u planu izgradnja bioplinskog postrojenja.

Građevina za gospodarenje muljem iz uređaja za pročišćavanje otpadnih voda

Na području Općine nije u planu izgradnja građevine za gospodarenje muljem iz uređaja za pročišćavanje otpadnih voda budući da se određene količine sukladno dozvoli mogu odložiti na odlagalište.

Kućno kompostiranje

Na području Općine Zemunik ne postavlja se kontejner za biootpad.

Cjenik javne usluge prikupljanja miješanog komunalnog otpada i uvođenje stimulativnih poticaja

U 2018. godini je donesen Zaključak o davanju prethodne suglasnosti na Cjenik javne usluge sakupljanja, odvoza i odlaganja miješanog komunalnog otpada s područja Općine Zemunik Donji (Službeni glasnik Općine Zemunik Donji 21/18); KLASA: 024-01/18-01/01; URBROJ: 2198/04-01-18-16.
Odlukom se daje prethodna suglasnost trgovačkom društvu Čistoća d.o.o. Zadar na cjenik javne usluge sakupljanje, odvoza i odlaganja miješanog komunalnog otpada s područja Općine Zemunik Donji.

Novom odlukom planira se uvođenje stimulativnih poticaja**,** odnosno, popusta na cijenu prikupljanja komunalnog otpada za one skupine korisnika koji dostižu odgovarajuće ciljeve u odvojenom prikupljanju otpada.

Informatički sustav evidencije količine i vrste otpada

Ne provodi se evidencija predanog otpada na kućnom pragu od strane stanovnika Općine Zemunik Donji.

Služba komunalnog redarstva

U službi komunalnog redarstva nalazi se 1 komunalni redar i trenutno nije u planu zapošljavanje novih ljudi.

Sanacija lokacija onečišćenih nepropisno odbačenim otpadom

Na području Općine Zemunik Donji postoje površine onečišćene neodgovarajućim i nekontroliranim odlaganjem različitih vrsta otpada tzv. „divlja“ odlagališta otpada.

k.o. Zemunik

1. 659/19 – šuma uz brzu cestu
2. 6978/2 i 6978/79 iza Mostar uz odvodni kanal
3. 2887/1 uz put prema kamenolomu Pinčić

k.o. Smoković

1. 1315/1 i 1314/2 nekadašnje igralište
2. 1359/1 iza bivšeg doma kulture
3. 1583/1 ispod Prostrana – Put prema ogradi zračne luke

Informativne aktivnosti

Na području Općine u 2021. godini provodile su se informativne aktivnosti u vezi gospodarenja otpadom. Izrađeni su letci i plakati.

Eko – akcije

Na području Općine u 2021. godini provela se akcija prikupljanja otpada Zelena čistka

6 PODACI O VRSTAMA I KOLIČINAMA PROIZVEDENOG OTPADA, ODVOJENO SAKUPLJENOG OTPADA, ODLAGANJU KOMUNALNOG I BIORAZGRADIVOG OTPADA TE OSTVARIVANJU CILJEVA NA PODRUČJU OPĆINE ZEMUNIK DONJI

Sustav organiziranog načina prikupljanja, odvoza i odlaganja otpada uspostavljen je na cjelokupnom području Općine. Odvozom otpada obuhvaćena su sva naselja u Općini. Prema podacima popisa stanovništva iz 2021. godine, u Općini živi ukupno 2.180 stanovnika.
Odvoz otpada vrši komunalna tvrtka Čistoća d.o.o. Zadar.
Tijekom 2021. godine Općina Zemunik Donji na odlagalištu Diklo odložio je 609,76 t mješovitog komunalnog otpada.

Tablica 6. Podaci o vrstama i količinama proizvedenog i odvojeno prikupljenog otpada u 2021. godini

Redni broj	Područje sa kojeg je otpad skupljen (općina/grad)	Broj stanovnika obuhvaćen skupljanjem	Ključni broj otpada	Naziv otpada	Ukupno sakupljeno (preuzeto u tekućoj godini), t
1.	Općina Zemunik Donji	2.180	150102	Ambalaža od plastike	7,27
2.	Općina Zemunik Donji	2.180	200101	Papir i karton	6,55
3.	Općina Zemunik Donji	2.180	200307	Glomazni otpad	20,14
4.	Općina Zemunik Donji	2.180	200301	Miješani komunalni otpad	609,76

**Izvor: Općina Zemunik Donji*

Prethodno navedeni podaci o količinama selektivno sakupljenog otpada odnose se isključivo na podatke o Čistoći d.o.o. Zadar, ne i na količine otpada (papir, karton, plastika, metal, staklo) trgovačkih društava. Tijekom izrade ovog dokumenta nisu bili dostavljeni podaci o njihovim količinama.

Tijekom turističke sezone povećava se broj turista te time i količine nastalog otpada te će se stoga na području Općine proizvesti i skupiti više komunalnog otpada nego u periodu van sezone.

Na području Općine nema odlagališta otpada.

U 2021. godini Općina je ostvario sljedeće ciljeve:

- prikupljanje miješanog komunalnog otpada sa cijelog područja Općine

- prikupljanje otpadnog papira i plastike u tipiziranim vrećicama na kućnom pragu

- uspostava mobilnog reciklažnog dvorišta u svakom naselju Općine

- postavljen kontejner za glomazni otpad

- odvoz glomaznog otpada po pozivu korisnika
- postavljeni su zeleni zeleni otoci za odvojeno prikupljanje otpadnog papira, plastike, stakla, metala i tekstila
- provedba godišnje informativne aktivnosti u svezi gospodarenja otpadom
- uspostavljen sustav za zaprimanje obavijesti o nepropisno odbačenom otpadu
- zatražena je registracija za uspostavljen sustav evidentiranja lokacija odbačenog otpada – ELLO sustav

7 PODACI O POSTOJEĆIM I PLANIRANIM GRAĐEVINAMA I UREĐAJIMA ZA GOSPODARENJE OTPADOM TE STATUS SANACIJE NEUSKLAĐENIH ODLAGALIŠTA I LOKACIJA ONEČIŠĆENIH OTPADOM

Na području Općine nema odlagališta otpada.

8 PODACI O LOKACIJAMA ODBAČENOG OTPADA I NJIHOVOM UKLANJANJU

Na području Općine Zemunik Donji uspostavljen je sustav evidentiranja lokacija odbačenog otpada. Uspostavljen je sustav za zaprimanje obavijesti o nepropisno odbačenom otpadu. Provodi se redoviti godišnji nadzor područja jedinice lokalne samouprave radi utvrđivanja postojanja odbačenog otpada, a posebno lokacija na kojima je u prethodne dvije godine evidentirano postojanje odbačenog otpada.
Na području Općine Zemunik Donji postoje površine onečišćene neodgovarajućim i nekontroliranim odlaganjem različitih vrsta otpada tzv. „divlja“ odlagališta otpada, i to na lokacijama prikazanim u sljedećoj tablici.

Tablica 7. Divlja odlagališta otpada

Redni broj	Lokacija odbačenog otpada	Procijenjena količina odbačenog otpada (m^3)	Vrsta nepropisno odloženog otpada	Procijenjena vrijednost uklanjanja odbačenog otpada s navedene lokacije (Kn)	Najbliže službeno odlagalište komunalnog otpada i udaljenost navedenog odlagališta	Da li je poznat obveznik uklanjanja otpada	Da li je za predmetnu lokaciju izdato Rješenje sukladno čl. 36. st. 3. Zakona o održivom gospodarenju otpadom
k.o. Zemunik							
1.	659/19- šuma uz brzu cestu	100	građevinski otpad (60 m^3) MKO (40 m^3)	8.000,00	Diklo	RH	NE
2.	6978/2 i 6978/79 iza Mostar uz odvodni kanal	500	građevinski otpad	35.000,00	Diklo	RH	NE
3.	2887/1 uz put prema kamenolomu Pinčić	300	građevinski otpad	20.000,00	Diklo	RH	NE
k.o. Smoković							
4.	1315/1 i 1314/2 nekadašnje igralište	3050	građevinski otpad (3.000 m^3) MKO (50 m^3)	205.000,00	Diklo	RH	NE
5.	1359/1 iza bivšeg doma kulture	30	MKO	5.000,00	Diklo	općina Zemunik Donji	NE
6.	1583/1 ispod Prostrana- Put prema ogradi zračne luke	200	MKO	15.000,00	Diklo	RH	NE

*MKO – miješani komunalni otpad; RH-Republika Hrvatska

Sprečavanje odlaganja

Nabavljene su table (zabranjeno odlaganje otpada) u iznosi 5.300,00 kn koje će se povremeno postaviti na lokacije divljih odlagališta. Također su nabavljene i mobilne kamere koje se povremeno postavljaju na odlagalištima.

9 MJERE POTREBNE ZA OSTVARENJE CILJEVA SMANJIVANJA ILI SPRJEČAVANJA NASTANKA OTPADA, UKLJUČUJUĆI IZOBRAZNO-INFORMATIVNE AKTIVNOSTI I AKCIJE PRIKUPLJANJA OTPADA

Mjere za ostvarivanje ciljeva smanjivanja ili sprječavanja nastanka otpada još uvijek nisu prisutne u zadovoljavajućem obujmu u postojećem sustavu gospodarenja otpadom Općine. Najznačajniju prepreku smanjenju nastajanja otpada predstavlja relativno niska svijest stanovništva o otpadu kao problemu.

Da bi se uspješno provele mjere za smanjivanje i/ili spriječavanje nastanka otpada kao i ostale mjere potrebne za uspješnu provedbu sustava gospodarenja otpadom potrebno je kontinuirano educirati stanovništvo.

JLS dužna je o svom trošku, na odgovarajući način osigurati godišnje provedbu izobrazno-informativnih aktivnosti u vezi gospodarenja otpadom na svojem području, a osobito javne tribine, informativne publikacije o gospodarenju otpadom i objavu specijaliziranih priloga u medijima kao što su televizija i radio.

Na području Općine Zemunik Donji u 2021. godini izrađeni su letci o gospodarenju otpadom koji su podijeljeni građanima. Za provedbu navedenog Općina Zemunik Donji je utrošeno 1.000,00 kn.

Pravna i fizička osoba – obrtnik može, u suradnji s osobom koja posjeduje važeću dozvolu za gospodarenje vrstom otpada, koja će se prikupljati akcijom, organizirati akciju prikupljanja određenog otpada u svrhu provedbe sportskog, edukativnog, ekološkog ili humanitarnog sadržaja ukoliko je ishodila suglasnost nadležnog upravnog odjela jedinice lokalne samouprave.

Nadležni upravni odjel dužan je dostaviti izvješće o provedenim akcijama na svojem području Ministarstvu gospodarstva i održivog razvoja do 31. ožujka, tekuće godine za prethodnu kalendarsku godinu.

Na području Općine Zemunik Donji u 2021. godini provela se akcija prikupljanja otpada – Zelena čistka.

10 OPĆE MJERE ZA GOSPODARENJE OTPADOM, OPASNIM OTPADOM I POSEBNIM KATEGORIJAMA OTPADA

Prema Zakonu o gospodarenju otpadom (NN br. 84/21), izvršno tijelo jedinice lokalne samouprave dužno je

1. Osigurati odvojeno prikupljanje otpadnog papira i kartona, stakla, metala, plastike, biootpada, drva, tekstila, ambalaže, električne i elektroničke opreme, baterija i akumulatora i glomaznog otpada, uključujući otpadne madrace i namještaj na način da osigura:

- funkcioniranje jednog ili više reciklažnih dvorišta odnosno mobilne jedinice na svom području
- osigurati dostupnost mobilnog reciklažnog dvorišta najmanje jednom svakih devedeset dana u naseljima grada u kojima se ne nalazi reciklažno dvorište
- uslugu prijevoza glomaznog komunalnog otpada na zahtjev korisnika usluge.

2. Osigurati obavljanje javne usluge sakupljanja komunalnog otpada putem spremnika od pojedinog korisnika koja uključuje prikupljanje: miješanog komunalnog otpada, biootpada, reciklabilnog komunalnog otpada

3. Na svojim mrežnim stranicama objaviti i ažurno održavati informacije o lokacijama mobilnih i reciklažnih dvorišta po naseljima i lokacijama spremnika za odvojeno sakupljanje komunalnog otpada postavljenih na javnoj površini.

4. Osigurati nadzor nad primjenom ZGO i propisa donesenih na temelju ZGO u dijelu koji se odnosi na javnu uslugu sakupljanja komunalnog otpada, spaljivanje otpada od strane fizičkih osoba te na nepropisno skladištenje, ostavljanje, odbacivanja ili odlaganje otpada od strane fizičke osobe ili nepoznatih osoba protivno ZGO od strane osoba koje obavljaju poslove službe nadležne za komunalni red JLS, ako u ZGO nije određeno drukčije.

U sljedećoj tablici prikazane su opće mjere za gospodarenje otpadom, opasnim otpadom i posebnim kategorijama otpada koje su se provele u 2021. godini.

Tablica 8. Opće mjere za gospodarenje otpadom, opasnim otpadom i posebnim kategorijama otpada koje su se provele u 2021. godini na području JLS

Redni broj	Mjera gospodarenja otpadom	Troškovi provedbe mjere u kunama	Financiranje iz proračuna JLS	Financiranje iz sredstava FZOEU	Drugi način financiranja
1.	Osiguravanje mobilnog reciklažnog dvorišta	10.000,00		-	-

Redni broj	Mjera gospodarenja otpadom	Troškovi provedbe mjere u kunama	Financiranje iz proračuna JLS	Financiranje iz sredstava FZOEU	Drugi način financiranja
2.	Odvoz glomaznog komunalnog otpada na zahtjev korisnika usluge	ČISTOĆA ZADAR			
3.	Nabava spremnika za otpad	216.835,38	28.282,88 kn	188.552,50kn	
4.	Provedba informativnih aktivnosti	1.000,00			

11 MJERE PRIKUPLJANJA MIJEŠANOG KOMUNALNOG OTPADA I BIORAZGRADIVOG KOMUNALNOG OTPADA, TE MJERE ODVOJENOG PRIKUPLJANJA OTPADNOG PAPIRA, METALA, STAKLA I PLASTIKE TE KRUPNOG (GLOMAZNOG) KOMUNALNOG OTPADA

Prikupljanjem miješanog komunalnog otpada i prikupljanjem biorazgradivog komunalnog otpada smatra se prikupljanje tog otpada na području pružanja usluge putem spremnika od pojedinih korisnika i prijevoz tog otpada do ovlaštene osobe za obradu tog otpada.

Prikupljanjem otpada obuhvaćeno je čitavo stanovništvo. Stanovništvu su podijeljene vreće za razvrstavanje otpada.

Posude za otpad su podijeljene kućanstvima dok su spremnici najčešće smješteni na javnim površinama gdje postoji potreba za odlaganjem veće količine otpada primjerice na groblja i slično.

Glomazni otpad odvozi se po pozivu Čistoći d.o.o. Zadar. Svakom kućanstvu je omogućen besplatan odvoz do dva m^3 glomaznog otpada godišnje.

Selektivno sakupljanje otpada

Na području Općine Zemunik Donji ne postavlja se kontejner za biootpad.

Općina Zemunik Donji osigurao je funkcioniranje više lokacije na području Općine sa postavljenim spremnicima na javnim površinama za odvojeno prikupljanje otpada.

Općina Zemunik Donji osigurala je mobilno reciklažno dvorište.

12 POPIS PROJEKATA VAŽNIH ZA PROVEDBU ODREDBI PLANA, ORGANIZACIJSKI ASPEKTI, IZVORI I VISINA FINANCIJSKIH SREDSTAVA ZA PROVEDBU MJERA GOSPODARENJA OTPADOM

Provedeni projekti kroz prethodnu godinu koji su važni za provedbu odredbi PGO-a navedeni su u sljedećoj tablici.

Tablica 9. Provedeni projekti kroz prethodnu godinu koji su važni za provedbu odredbi Plana

Redni broj	Naziv provedenog projekta	Utrošena financijska sredstva (kn)	Izvor financijskih sredstava
1.	Informativne aktivnosti u svezi gospodarenja otpadom – promidžbeni letci	1.000,00	Općina Zemunik Donji
2.	Odvoz otpada	8.000,00	Općina Zemunik Donji
3.	Mobilno reciklažno dvorište	bez naknade	Općina Zemunik Donji

13 ROKOVI I NOSITELJI IZVRŠENJA PLANA

U nastavku je navedeno što je predviđeno Planom gospodarenja otpadom za prethodnu godinu i što je od toga izvršeno.

Tablica 10. Popis mjera predviđenih Planom gospodarenja otpadom za 2021. godinu

Redni broj	Predviđeno PGO za 2021. godinu	Izvršeno DA/NE/DJELOMIČNO
1.	Informativne aktivnosti	djelomično
2.	Akcija prikupljanja otpada	DA
3.	Izobrazba svih sudionika uključenih u nadzor gospodarenja otpadom	djelomično

14 ZAKLJUČAK

Općina mora biti nositelj i pokretač svih mjera predloženih Planom te je odgovoran za učinkovitost provedbe Plana gospodarenja otpadom Republike Hrvatske na svom području.

Zbrinjavanje komunalnog otpada, a i otpada posebnih kategorija, nedovoljno je riješeno te je potrebno uspostaviti organizirani sustav **PREVENCIJE - IZBJEGAVANJA - ADEKVATNE OBRADE I ZBRINJAVANJA.**

Tijekom postupanja s otpadom, treba primijeniti odgovarajuću hijerarhiju. U svrhu sprječavanja nastanka otpada te primjene propisa i politike gospodarenja otpadom primjenjuje se red prvenstva gospodarenja otpadom, i to kako slijedi:

– sprječavanje nastanka otpada,

– priprema za ponovnu uporabu,

– recikliranje,

– drugi postupci oporabe npr. energetska oporaba,

– zbrinjavanje otpada.

Osnovni cilj je uspostaviti cjeloviti sustav gospodarenja otpadom što podrazumijeva potpuni nadzor toka otpada od mjesta njegovog nastanka do mjesta konačnog zbrinjavanja.

Na razini Općine provodi se odvojeno sakupljanje otpada, a postavljanjem mobilnog reciklažnog dvorišta uspostavit će se sustav odvojenog sakupljanja otpada te na taj način iz ukupne mase komunalnog otpada izdvojiti posebne vrste otpada tj. oni iskoristivi materijali koji se dalje mogu plasirati kao vrijedne sirovine za stvaranje novih proizvoda ili proizvodnju energije.

Cilj je smanjiti ukupnu količinu otpada koji predstavlja veliki ekološki problem jer ugrožava kakvoću podzemnih voda, tla i okolnog zraka ukoliko se odloži na odlagalište. Istovremeno, taj odbačeni otpad je izvor ekonomskog interesa pravnoj osobi ovlaštenoj za gospodarenje otpadom koja ga zbrinjava na legalan i ekološki prihvatljiv način rasterećući prirodne resurse Općine.

Glavnu ulogu u uređenom cjelovitom sustavu gospodarenja komunalnim otpadom ima odvojeno prikupljanje korisnih komponenti na mjestu nastanka i njihova oporaba. Na taj način se izravno utječe na izbjegavanje i smanjenje količina komunalnog otpada.
Mjesta nastanka komunalnog otpada su uglavnom domaćinstva, te javne i uslužne djelatnosti u kojima nastaju znatne količine tzv. opasnih materijala.

EKO d.o.o. za gospodarenje otpadom Zadarske županije
Ante Starčevića 1, HR-23000 Zadar
OIB: 20945013029
Tel.: ++385 23 493 380
e-mail: info@eko-go.hr
web: www.eko-go.hr

Broj: 02-43/22

Izvješće o radu TD EKO d.o.o.

za 2021. godinu

Zadar, svibanj 2022.

Pripremio: Dino Perović, dipl. ing. kem. tehn.

Europska unija
Zajedno do fondova EU

Operativni program KONKURENTNOST I KOHEZIJA

EUROPSKI STRUKTURNI I INVESTICIJSKI FONDOVI

Projekt je sufinancirala Europska unija iz Kohezijskog fonda.

Sadržaj

1. UVOD 4
2. OPĆENITO O TD EKO d.o.o. 5
3. PROVEDENE AKTIVNOSTI U 2021. GODINI 7
4. PREGLED STATUSA PROJEKTA ZAKLJUČNO S 30. TRAVNJA 2022. 20
5. ZAKLJUČAK 23

Popis kratica

CGO	Centar za gospodarenje otpadom
DKOM	Državna komisija za kontrolu postupaka javne nabave
DoN	Dokumentacija o nabavi
EYS i Konzultant	Ernst & Young Savjetovanje d.o.o., tehnička pomoć
EU	Europska unija
FZOEU	Fond za zaštitu okoliša i energetsku učinkovitost
Inženjer	Nadzorni inženjer, Investinženjering d.o.o.
Izvođač PS	Lavčević Zadar d.o.o.
Izvođač CGO	RIKO d.o.o.
Konzultant	Podrška naručitelju, predstavnik tehničke pomoći
Korisnik	Korisnik Ugovora o dodjeli bespovratnih sredstava, u ovom izvješću Eko d.o.o.
KS	Ključni stručnjak
MBO	Mehaničko-biološki uređaj za obradu otpada
MZOIE	Ministarstvo zaštite okoliša i energetike
Nadzor PS	Civil Engineering Consultancy d.o.o.
Nadzor CGO	Investinženjering d.o.o.
NKS	Neključni stručnjak
OPKK	Operativni program Konkurentnost i kohezija 2014. – 2020.
OUU	Opći uvjeti Sporazuma za projektiranje i izvođenje radova na izgradnji Centra za gospodarenje otpadom Biljane Donje (01-17-VV-01)
Pravilnik	Pravilnik o dokumentaciji o nabavi te ponudi u postupcima javne nabave (NN 65/2017)
Projekt	Izgradnja Centra za gospodarenje otpadom Biljane Donje
PS	Pretovarne stanice
PT 1	Posredničko tijelo razine 1 (Ministarstvo zaštite okoliša i energetike)

PT 2	Posredničko tijelo razine 2 (Fond za zaštitu okoliša i energetsku učinkovitost)
PUU	Posebni uvjeti Sporazuma za projektiranje i izvođenje radova na izgradnji Centra za gospodarenje otpadom Biljane Donje (01-17-VV-01)
RH	Republika Hrvatska
Ugovor	Ugovor o pružanju usluga tehničke pomoći nad izgradnjom CGO "Biljane Donje"
Ugovor o radovima PS	Ugovor o radovima na izgradnji pretovarnih stanica (02-17-MV-01)
Ugovor o nadzoru PS	Ugovor o pružanju usluge nadzora nad izvođenjem radova na izgradnji pretovarnih stanica (03-17-MV-02)
Ugovor o radovima CGO	Sporazum za projektiranje i izvođenje radova na izgradnji Centra za gospodarenje otpadom Biljane Donje (01-17-VV-01)
Ugovor o nadzoru CGO	Ugovor o pružanju usluge nadzora nad izvođenjem radova na izgradnji pretovarnih stanica (03-17-MV-02)
VTR	Vantroškovnički radovi
ZJN 2016	Zakon o javnoj nabavi (NN 120/16)
ZNS	Zahtjev za nadoknadom sredstava

1. UVOD

Eko d.o.o. je trgovačko društvo za gospodarenje otpadom Zadarske županije. Društvenim ugovorom o osnivanju sklopljenim 2. svibnja 2008. godine Zadarska županija, Grad Zadar, Grad Benkovac su osnovali Eko društvo s ograničenom odgovornošću za gospodarenje otpadom. Cilj osnivanja društva je uspostava sustava gospodarenja otpadom Zadarske županije.

U tu svrhu je pokrenut projekt "Izgradnja Centra za gospodarenje otpadom Biljane Donje" (dalje u tekstu: Projekt) čija je svrha doprinijeti poboljšanju gospodarenja otpadom u Zadarskoj županiji i dijelu Ličko-senjske županije i to za gradove Gospić i Novalju te općine Karlobag, Perušić, Donji Lapac i Udbinu.

Projekt čine tri glavne komponente:

- *Izgradnja Centra za gospodarenje otpadom (dalje u tekstu: CGO) Biljane Donje,*
- *Izgradnja triju pretovarnih stanica (dalje u tekstu: PS) na lokacijama u Biogradu na moru, Pagu i Gračacu, kapaciteta do 10.000 t/god,*
- *Nabava motornih vozila, radnih strojeva i opreme za gospodarenje otpadom (transport i obrada otpada) za potrebe CGO-a i PS-ova.*

Projekt se provodi kroz tri faze:

- *Pripremna faza, koja uključuje projektiranje i ishođenje dozvola,*
- *Faza građenja, koja obuhvaća i pokusni rad,*
- *Faza nakon gradnje, obuhvaća razdoblje za obavijest o nedostacima.*

Opći cilj Projekta je ispuniti sve uvjete za gospodarenje otpadom koje je postavio *Zakon o održivom gospodarenju otpadom* (NN 94/13). Navedeno podrazumijeva primjenu mehaničko-biološke obrade (dalje u tekstu: MBO) i odlaganja obrađenog ostatka u skladu s *Planom gospodarenja otpadom u Republici Hrvatskoj za razdoblje 2007. – 2015. godine* (NN 85/07, 126/10, 31/11 i 46/15) s ciljem organiziranja provođenja *Strategije gospodarenja otpadom Republike Hrvatske* (NN 130/05) izrađene za razdoblje od 2005. do 2025. godine. Sukladno *Planu gospodarenja otpadom Republike Hrvatske* u Republici Hrvatskoj (dalje u tekstu: RH) se planira izgraditi do 13 CGO-ova, a jedan od njih je i CGO Biljane Donje, smješten kod Benkovca u Zadarskoj županiji, koji bi trebao preuzimati otpad iz Zadarske županije i južnog dijela Ličko-senjske županije.

Cilj zakonske regulative je uspostaviti regionalne i županijske centre za gospodarenje otpadom s pred-obradom otpada prije konačnog zbrinjavanja i/ili odlaganja. Kroz CGO-ove, a time i kroz CGO Biljane Donje će se uspostaviti cjeloviti sustav gospodarenja otpadom, smanjiti štetne utjecaje na okoliš i uspostaviti samoodrživo financiranje sustava gospodarenja komunalnim otpadom.

Ukupna vrijednost Projekta je 682.044.680,80 kuna.

Projekt se sufinancira sredstvima iz fondova Europske unije (dalje u tekstu: EU) u sklopu Operativnog programa Konkurentnost i kohezija 2014. - 2020. (dalje u tekstu: OPKK), u okviru Prioritetne osi 6 - Zaštita okoliša i održivost resursa, Investicijskog prioriteta 6i - Ulaganje u sektor otpada kako bi se ispunili zahtjevi pravne stečevine Unije u području okoliša i zadovoljile potrebe koje su utvrdile države članice za ulaganjem koje nadilazi te zahtjeve. Projekt je relevantan za ostvarenje Specifičnog cilja 6i1 - Smanjena količina otpada koji se odlaže na odlagališta. Glavna svrha Specifičnog cilja 6i1 je doprinijeti ispunjenju pravne stečevine na temelju obveza iz Direktive 1999/31 o odlagalištima otpada za koje su Ugovorom o pristupanju RH EU-u utvrđena prijelazna razdoblja za RH.

2. OPĆENITO O TD EKO d.o.o.

2.1. Organizacijska shema

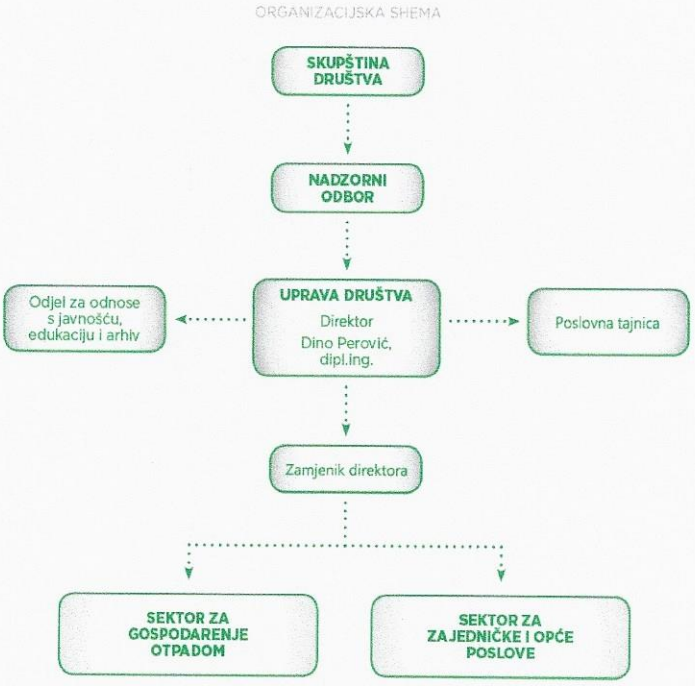

Tijela Društva su Skupština, Nadzorni odbor i Uprava.

2.2. Skupština:

Grad Zadar (51 %)	– predstavnik Branko Dukić, dr. med., gradonačelnik
Grad Benkovac (26 %)	– predstavnik Tomislav Bulić, dipl. crim., gradonačelnik
Zadarska županija (23 %)	– predstavnik Božidar Longin, dipl. ing., župan

2.3. Nadzorni odbor:

- Olivio Meštrović, dipl.ing. – predsjednik (Zadarska županija)
- Ivica Katić, dipl.oec. – zamjenik predsjednika (Grad Zadar)
- Branko Arbanas, član (Grad Benkovac)
- Hrvoje Šarić, dipl.ing., član (Grad Zadar)
- Sašenka Korenov, dipl.ing. (predstavnica zaposlenika)

Napomena:

Budući TD Eko d.o.o. nema vlastitih prihoda, članovi Nadzornog odbora ne primaju novčanu naknadu za svoj rad.

2.4. Uprava Društva:

Dino Perović, dipl.ing. (prosječna neto plaća direktora u 2021. godini iznosila je 11.330,94 kuna neto).

Društvo trenutno posluje na dvije lokacije: u uredu, koji su u najmu (TD Liburnija d.o.o.) na adresi Ante Starčevića 1, 23000 Zadar (ujedno i sjedište tvrtke) te u Biljanima Donjim, u kontejnerskim modulima do dovršetka Upravne zgrade na lokaciji CGO-a.

Temeljni kapital: 200.000,00 kuna.

2.5. Kadrovska struktura

TD Eko d.o.o. je na dan 31. 12. 2021. godine zapošljavalo 14 djelatnika, od toga 6 žena.

Stručna sprema:	Ukupan broj djelatnika:	Broj žena:
Razina 7.1.	12	5
Razina 6.	1	0
Razina 4.2.	1	1
Ukupno:	**14**	**6**

3. PROVEDENE AKTIVNOSTI U 2021. GODINI

3.1. Ugovor za projektiranje i izvođenje radova na izgradnji Centra za gospodarenje otpadom Biljane Donje (broj 01-17-VV-01)

Sastanci

Mjesečni sastanci

Za vrijeme ovog izvještajnog razdoblja ukupno je održano dvanaest mjesečnih sastanaka u sklopu Ugovora o radovima CGO. Zbog epidemije COVID-19 virusa preporuka je da na sastancima prisustvo sudionika svede na nužno osoblje kako bi se ispoštovale propisane epidemiološke mjere, te da se koriste raspoloživi alati kako bi se svi sudionici na sastanke mogli uključivati on-line.

1. mjesečni sastanak je održan 14. siječnja 2021. godine u Zadru. Na sastanku su prisustvovali predstavnici Naručitelja, Izvođača CGO i Nadzora CGO, te predstavnik Konzultanta.

2. mjesečni sastanak je održan 11. veljače 2021. godine na lokaciji gradilišta CGO i putem videokonferencijskog poziva. Na sastanku su prisustvovali predstavnici Naručitelja, Izvođača CGO, Nadzora CGO, PT-a 2 te predstavnici Konzultanta.

3. mjesečni sastanak je održan 10. ožujka 2021. godine na lokaciji gradilišta CGO. Na sastanku su prisustvovali predstavnici Naručitelja, Izvođača CGO, Nadzora CGO, PT-a 1, PT-a 2 te predstavnici Konzultanta.

4. mjesečni sastanak je održan 15. travnja 2021. godine na lokaciji gradilišta CGO. Na sastanku su prisustvovali predstavnici Naručitelja, Izvođača CGO, Nadzora CGO te predstavnici Konzultanta.

5. mjesečni sastanak je održan 13. svibnja 2021. godine na lokaciji gradilišta CGO. Na sastanku su prisustvovali predstavnici Naručitelja, Izvođača CGO, Nadzora CGO, PT-a 2 te predstavnici Konzultanta.

6. mjesečni sastanak je održan 11. lipnja 2021. godine na lokaciji gradilišta CGO i putem videokonferencijskog poziva aplikacijom Teams. Na sastanku su prisustvovali predstavnici Naručitelja, Izvođača CGO, Nadzora CGO, PT-a 1 te predstavnici Konzultanta.

7. mjesečni sastanak je održan 08. srpnja 2021. godine na lokaciji gradilišta CGO i putem videokonferencijskog poziva aplikacijom Teams. Na sastanku su prisustvovali predstavnici Naručitelja, odvjetnik Naručitelja, predstavnici Izvođača CGO, Nadzora CGO, PT-a 1, PT-a 2 te predstavnici Konzultanta.

8. mjesečni sastanak je održan 20. kolovoza 2021. godine na lokaciji gradilišta CGO. Na sastanku su prisustvovali predstavnici Naručitelja, Izvođača CGO, Nadzora CGO, revident te predstavnici Konzultanta.

9. mjesečni sastanak je održan 9. rujna 2021. godine na lokaciji gradilišta CGO. Na sastanku su prisustvovali predstavnici Naručitelja, Izvođača CGO, Nadzora CGO, PT-a 2, odvjetnik Naručitelja te predstavnici Konzultanta.

10. mjesečni sastanak je održan 14. listopada 2021. godine na lokaciji gradilišta CGO i putem videokonferencijskog poziva aplikacijom Teams. Na sastanku su prisustvovali predstavnici Naručitelja, Izvođača CGO, Nadzora CGO, PT-a 2, odvjetnik Naručitelja te predstavnici Konzultanta.

11. mjesečni sastanak je održan 4. studenog 2021. godine na lokaciji gradilišta CGO i putem Teams aplikacije. Na sastanku su prisustvovali predstavnici Naručitelja, odvjetnik Naručitelja, predstavnici Izvođača CGO, Nadzora CGO-a, PT-a 1, PT-a 2 te predstavnici Konzultanta.

12. mjesečni sastanak je održan 9. prosinca 2021. godine na lokaciji gradilišta CGO i putem Teams aplikacije. Na sastanku su prisustvovali predstavnici Naručitelja, odvjetnik Naručitelja, predstavnici Izvođača CGO, Nadzora CGO, PT-a 2 te predstavnici Konzultanta.

Gradilišni sastanci

Održano je 39 gradilišnih sastanaka.

1. gradilišni sastanak održan je 14. siječnja 2021. godine u Zadru. Na sastanku su prisustvovali predstavnici Naručitelja, Izvođača CGO, Nadzora CGO, PT 2 te predstavnici Konzultanta.

2. gradilišni sastanak održan je 22. siječnja 2021. godine u Zadru. Na sastanku su prisustvovali predstavnici Naručitelja, Izvođača CGO, Nadzora CGO, PT 2 te predstavnici Konzultanta.

3. gradilišni sastanak održan je 29. siječnja 2021. godine u Zadru. Na sastanku su prisustvovali predstavnici Naručitelja, Izvođača CGO, Nadzora CGO, PT 2 te predstavnici Konzultanta.

4. gradilišni sastanak održan je 04. veljače 2021. godine u Zadru. Na sastanku su prisustvovali predstavnici Naručitelja, Izvođača CGO, Nadzora CGO, PT 2 te predstavnici Konzultanta.

5. gradilišni sastanak održan je 11. veljače 2021. godine u Zadru. Na sastanku su prisustvovali predstavnici Naručitelja, Izvođača CGO, Nadzora CGO, PT 2 te predstavnici Konzultanta.

6. gradilišni sastanak održan je 25. veljače 2021. godine u Zadru. Na sastanku su prisustvovali predstavnici Naručitelja, Izvođača CGO, Nadzora CGO, PT 2 te predstavnici Konzultanta.

7. gradilišni sastanak održan je 05. ožujka 2021. godine u Zadru. Na sastanku su prisustvovali predstavnici Naručitelja, Izvođača CGO, Nadzora CGO, PT 2 te predstavnici Konzultanta.

8. gradilišni sastanak održan je 12. ožujka 2021. godine u Zadru. Na sastanku su prisustvovali predstavnici Naručitelja, Izvođača CGO, Nadzora CGO, PT 2 te predstavnici Konzultanta.

9. gradilišni sastanak održan je 18. ožujka 2021. godine u Zadru. Na sastanku su prisustvovali predstavnici Naručitelja, Izvođača CGO, Nadzora CGO, PT 2 te predstavnici Konzultanta.

10. gradilišni sastanak održan je 26. ožujka 2021. godine u Zadru. Na sastanku su prisustvovali predstavnici Naručitelja, Izvođača CGO, Nadzora CGO, PT 2 te predstavnici Konzultanta.

11. gradilišni sastanak održan je 01. travnja 2021. godine u Zadru. Na sastanku su prisustvovali predstavnici Naručitelja, Izvođača CGO, Nadzora CGO, PT 2 te predstavnici Konzultanta.

12. gradilišni sastanak održan je 09. travnja 2021. godine u Zadru. Na sastanku su prisustvovali predstavnici Naručitelja, Izvođača CGO, Nadzora CGO, PT 2 te predstavnici Konzultanta.

13. gradilišni sastanak održan je 15. travnja 2021. godine u Zadru. Na sastanku su prisustvovali predstavnici Naručitelja, Izvođača CGO, Nadzora CGO, te predstavnici Konzultanta.

14. gradilišni sastanak održan je 22. travnja 2021. godine u Zadru. Na sastanku su prisustvovali predstavnici Naručitelja, Izvođača CGO, Nadzora CGO, PT 2 te predstavnici Konzultanta.

15. gradilišni sastanak održan je 29. travnja 2021. godine u Zadru. Na sastanku su prisustvovali predstavnici Naručitelja, Izvođača CGO, Nadzora CGO, PT 2 te predstavnici Konzultanta.

16. gradilišni sastanak održan je 06. svibnja 2021. godine u Zadru i putem Teams aplikacije. Na sastanku su prisustvovali predstavnici Naručitelja, Izvođača CGO, Nadzora CGO te predstavnici Konzultanta.

17. gradilišni sastanak održan je 20. svibnja 2021. godine u Zadru i putem Teams aplikacije. Na sastanku su prisustvovali predstavnici Naručitelja, Izvođača CGO, Nadzora CGO, PT-a 2 te predstavnici Konzultanta.

18. gradilišni sastanak održan je 27. svibnja 2021. godine u Zadru i putem Teams aplikacije. Na sastanku su prisustvovali predstavnici Naručitelja, Izvođača CGO, Nadzora CGO, PT-a 2 te predstavnici Konzultanta.

19. gradilišni sastanak održan je 10. lipnja 2021. godine u Zadru. Na sastanku su prisustvovali predstavnici Naručitelja, Izvođača CGO, Nadzora CGO te predstavnici Konzultanta.

20. gradilišni sastanak održan je 17. lipnja 2021. godine u Zadru i putem Teams aplikacije. Na sastanku su prisustvovali predstavnici Naručitelja, Izvođača CGO, Nadzora CGO te predstavnici Konzultanta.

21. gradilišni sastanak održan je 01. srpnja 2021. godine u Zadru i putem Teams aplikacije. Na sastanku su prisustvovali predstavnici Naručitelja, Izvođača CGO, Nadzora CGO te predstavnici Konzultanta.

22. gradilišni sastanak održan je 8. srpnja 2021. godine u Zadru. Na sastanku su prisustvovali predstavnici Naručitelja, Izvođača CGO, Nadzora CGO, PT-a 2 te predstavnici Konzultanta.

23. gradilišni sastanak održan je 15. srpnja 2021. godine u Zadru. Na sastanku su prisustvovali predstavnici Naručitelja, Izvođača CGO, Nadzora CGO te predstavnici Konzultanta.

24. gradilišni sastanak održan je 22. srpnja 2021. godine u Zadru i putem Teams aplikacije. Na sastanku su prisustvovali predstavnici Naručitelja, Izvođača CGO, Nadzora CGO, PT-a 2 te predstavnici Konzultanta.

25. gradilišni sastanak održan je 29. srpnja 2021. godine u Zadru. Na sastanku su prisustvovali predstavnici Naručitelja, Izvođača CGO, Nadzora CGO, te predstavnici Konzultanta.

26. gradilišni sastanak održan je 12. kolovoza 2021. godine u Zadru i putem Teams aplikacije. Na sastanku su prisustvovali predstavnici Naručitelja, Izvođača CGO, Nadzora CGO, odvjetnik Naručitelja te predstavnici Konzultanta.

27. gradilišni sastanak održan je 19. kolovoza 2021. godine u Zadru i putem Teams aplikacije. Na sastanku su prisustvovali predstavnici Izvođača CGO, Nadzora CGO, odvjetnik Naručitelja te predstavnici Konzultanta.

28. gradilišni sastanak održan je 26. kolovoza 2021. godine u Zadru i putem Teams aplikacije. Na sastanku su prisustvovali predstavnici Naručitelja, Izvođača CGO, Nadzora CGO, PT-a 2 te predstavnici Konzultanta.

28. gradilišni sastanak održan je 02. rujna 2021. godine u Zadru i putem Teams aplikacije. Na sastanku su prisustvovali predstavnici Naručitelja, Izvođača CGO, Nadzora CGO te predstavnici Konzultanta.

29. gradilišni sastanak održan je 16. rujna 2021. godine u Zadru i putem Teams aplikacije. Na sastanku su prisustvovali predstavnici Naručitelja, Izvođača CGO, Nadzora CGO, PT-a 2 te predstavnici Konzultanta.

30. gradilišni sastanak održan je 23. rujna 2021. godine u Zadru i putem Teams aplikacije. Na sastanku su prisustvovali predstavnici Naručitelja, Izvođača CGO, Nadzora CGO te predstavnici Konzultanta.

31. gradilišni sastanak održan je 30. rujna 2021. godine u Zadru i putem Teams aplikacije. Na sastanku su prisustvovali predstavnici Naručitelja, Izvođača CGO, Nadzora CGO te predstavnici Konzultanta.

32. gradilišni sastanak održan je 07. listopada 2021. godine u Zadru i putem Teams aplikacije. Na sastanku su prisustvovali predstavnici Naručitelja, Izvođača CGO, Nadzora CGO te predstavnici Konzultanta.

33. gradilišni sastanak održan je 21. listopada 2021. godine u Zadru i putem Teams aplikacije. Na sastanku su prisustvovali predstavnici Naručitelja, Izvođača CGO, Nadzora CGO te predstavnici Konzultanta.

34. gradilišni sastanak održan je 28. listopada 2021. godine u Zadru i putem Teams aplikacije. Na sastanku su prisustvovali predstavnici Naručitelja, Izvođača CGO, Nadzora CGO, te predstavnici Konzultanta.

35. gradilišni sastanak održan je 11. studenog 2021. godine u Zadru i putem Teams aplikacije. Na sastanku su prisustvovali predstavnici Naručitelja, Izvođača CGO, Nadzora CGO te predstavnici Konzultanta.

36. gradilišni sastanak održan je 25. studenog 2021. godine u Zadru i putem Teams aplikacije. Na sastanku su prisustvovali predstavnici Naručitelja, Izvođača CGO, Nadzora CGO te predstavnici Konzultanta.

37. gradilišni sastanak održan je 2. prosinca 2021. godine u Zadru i putem Teams aplikacije. Na sastanku su prisustvovali predstavnici Naručitelja, Izvođača CGO, Nadzora CGO, PT-a 2 te predstavnici Konzultanta.

38. gradilišni sastanak održan je 16. prosinca 2021. godine u Zadru i putem Teams aplikacije. Na sastanku su prisustvovali predstavnici Naručitelja, Izvođača CGO, Nadzora CGO te predstavnici Konzultanta.

39. gradilišni sastanak održan je 23. prosinca 2021. godine u Zadru i putem Teams aplikacije. Na sastanku su prisustvovali predstavnici Naručitelja, Izvođača CGO, Nadzora CGO te predstavnici Konzultanta.

Tematski sastanci

Po pitanju odlagališta inertnog otpada i potrebi pročišćavanja procjedne vode održana je tele-koordinacija dana 16. siječnja 2021. godine s predstavnicima Naručitelja, Nadzora CGO, Projektanta te predstavnici Konzultanta.

1. tematski sastanak na temu nabave opreme i strojeva CGO održan je 21. siječnja 2021. godine u Zagrebu. Na sastanku su prisustvovali predstavnici Naručitelja, predstavnik Odvjetničkog društva te predstavnici Konzultanta.

Za potrebe definiranja opreme u laboratoriju Upravne zgrade, održan je sastanak u Croatiakontroli u Zagrebu, dana 26. siječnja 2021. godine s predstavnicima Naručitelja i Tehničke pomoći.

2. tematski sastanak na temu problematike napretka projektiranja i radova na ugovoru o izgradnji CGO održan je 18. veljače 2021. godine na lokaciji gradilišta CGO s predstavnicima Naručitelja, Izvođača CGO, Nadzora CGO, odvjetnika Naručitelja te predstavnicima Konzultanta.

3. tematski sastanak na temu Izmjena u odnosu na Zahtjeve Naručitelja koje predlaže Izvođač CGO vezano uz uređaj za pročišćavanje otpadnih voda (dalje u tekstu: UPOV), MBO, odlagalište neopasnog otpada, laboratorij i problematiku ovjere Privremenih situacija koje su po iznosu manje od 3% Ugovorenog iznosa održan je 01. ožujka 2021. godine na lokaciji gradilišta CGO s predstavnicima Naručitelja, Inženjera te predstavnicima Konzultanta. Razgovaralo se i na temu napretka radova na Projektu i povećanja realizacije na izgradnji CGO-a s predstavnicima Naručitelja, Izvođača CGO, Nadzora CGO te predstavnicima Konzultanta.

4. tematski sastanak na temu naloga za izmjenu na odlagalištu inertnog otpada održan je 19. ožujka 2021. godine putem konferencijskog poziva s predstavnicima Naručitelja, Nadzora CGO te predstavnicima Konzultanta.

5. tematski sastanak održan je 31. ožujka 2021. godine u Zagrebu na temu problematike vremenskog plana i napretka radova te potencijalnih produljenja roka izvođenja radova s predstavnicima Izvođača CGO, Nadzora CGO te predstavnicima Konzultanata.

6. tematski sastanak na temu UPOV-a i vodne bilance održan je 16. travnja 2021. godine putem videokonferencijskog poziva s predstavnicima Naručitelja, Nadzora CGO, Izvođača CGO te predstavnicima Konzultanta.

7. tematski sastanak na temu UPOV-a i vodne bilance održan je 26. travnja 2021. godine putem videokonferencijskog poziva s predstavnicima Naručitelja te predstavnicima Konzultanta.

8. tematski sastanak na temu UPOV-a održan je 30. travnja 2021. godine u Zagrebu s predstavnicima Naručitelja, PT-a 2 te predstavnicima Konzultanta.

9. tematski sastanak na temu UPOV-a i vodne bilance održan je 6. svibnja 2021. godine u Zadru i putem Teams aplikacije s predstavnicima Naručitelja, Nadzora CGO, Izvođača CGO te predstavnicima Konzultanta.

10. tematski sastanak na temu UPOV-a, vodne bilance i dinamike izvođenja radova održan je 13. svibnja 2021. godine u Zadru s predstavnicima Naručitelja, Nadzora CGO, Izvođača CGO, PT-a 2 te predstavnicima Konzultanta.

11. tematski sastanak na temu laboratorija CGO održan je 14. svibnja 2021. godine u Zagrebu s predstavnicima Naručitelja, Tehničke pomoći i Izvođača odnosno dobavljača opreme za laboratorij.

12. tematski sastanak na temu uređaja za pročišćavanje otpadnih voda održan je 25. svibnja 2021. godine s predstavnicima Naručitelja, Nadzora CGO, Izvođača CGO, PT-a 2 i predstavnicima Konzultanata.

13. tematski sastanak na temu UPOV-a i odlagališta neopasnog otpada vezano uz pitanje spremnika i recirkulacije održan je 11. lipnja 2021. godine u Zadru s predstavnicima Naručitelja, Nadzora CGO, Izvođača CGO te predstavnicima Konzultanta.

14. tematski sastanak na temu udjela podizvođača radova CGO održan je 22. srpnja 2021. godine na lokaciji gradilišta CGO s predstavnicima Izvođača CGO i Nadzora CGO.

15. tematski sastanak na temu UPOV-a i razdjelu i recirkulaciju procijedih voda na Odlagalištu neopasnog otpada, opremu kontejnera i balirke održan je 24. kolovoza 2021. u Zagrebu i putem Teams aplikacije s predstavnicima Izvođača CGO, Nadzora CGO i Konzultanta.

16. tematski sastanak na temu MBO postrojenja održan je 1. rujna 2021. godine u Zagrebu i putem Teams aplikacije s predstavnicima Naručitelja, Nadzora CGO i Konzultanta.

17. tematski sastanak na temu biostabilizacije MBO održan je 6. rujna 2021. godine u Zagrebu i putem Teams aplikacije s predstavnicima Naručitelja, Nadzora CGO, Izvođača CGO, PT-a 1, PT-a 2 te predstavnicima Konzultanta.

18. tematski sastanak na temu MBO postrojenja vezan uz mogućnost privremenog skladištenja otpada i vrijednosti DOC, održan je 22. rujna 2021. godine u Zadru i putem Teams aplikacije s predstavnicima Naručitelja, Nadzora CGO i Konzultanta.

19. tematski sastanak na temu MBO postrojenja održan je 05. listopada 2021. godine u Zagrebu i putem Teams aplikacije s predstavnicima Naručitelja, Nadzora CGO, Izvođača CGO i Konzultanta.

20. tematski sastanak na temu MBO postrojenja održan je 15. listopada 2021. godine u Zagrebu i putem Teams aplikacije s predstavnicima Naručitelja, Nadzora CGO, Izvođača CGO i Konzultanta.

21. tematski sastanak na temu MBO postrojenja održan je 26. listopada 2021. godine u Zagrebu i putem Teams aplikacije s predstavnicima Naručitelja, Nadzora CGO, Izvođača CGO i Konzultanta.

22. tematski sastanak na temu problematike MBO postrojenja održan je dana 2. studenog 2021. godine u Zagrebu s PT 1 te predstavnicima Naručitelja i Konzultanta.

23. tematski sastanak na temu recirkulacije na Odlagalištu inertnog otpada održan je dana 12. studenog 2021. godine u Zagrebu s PT 1 te predstavnicima Naručitelja i Konzultanta.

24. tematski sastanak na temu problematike MBO postrojenja održan je dana 15. studenog 2021. godine u Zagrebu s predstavnicima Naručitelja, Izvođača CGO i Konzultanta.

Izvršenja ugovornih obveza Izvođača

Višak mineralne sirovine iz iskopa

Konzultant je u ime Naručitelja u Ministarstvo prostornog uređenja, graditeljstva i državne imovine urudžbirao dopis broj 01-10/21 od 05. siječnja 2021. te stupio u kontakt sa osobom zaduženom za predmet.

Očitovanje na Glavni projekt MBO postrojenja

Dana 18. siječnja 2021. godine Naručitelju je dostavljen draft odgovora vezan uz glavni projekt MBO postrojenja, vezano uz Elaborat tehničko tehnološkog rješenja MBO Centar za gospodarenje otpadom „Biljane Donje“ (ETT) i dokument 11 – Strojarski projekt Oprema (SPO).

Upute za privremeno odlaganje viška mineralne sirovine

Konzultant je Naručitelju dana 05. veljače 2021. godine dostavio upute o prikupljanju podataka koji su potrebni rudarskoj inspekciji kako bi riješio zahtjev za privremeno odlaganje viška mineralne sirovine na susjedne čestice.

Odlagalište inertnog otpada – potreba pročišćavanja voda, mišljenje traži se

Prethodno sastanku održanom 10. veljače 2021. godine s Ministarstvom gospodarstva i održivog razvoja (dalje u tekstu MINGOR), Uprava za procjenu utjecaja na okoliš i održivo gospodarenje otpadom, na temu nužnosti vođenja procjednih voda s odlagališta inertnog otpada na interni uređaja za pročišćavanje otpadnih voda, Konzultant je dana 01. veljače 2021. godine Naručitelju pružio podršku u pripremi prijedloga dopisa PT-u 1 vezano za tumačenje Pravilnika u vezi potrebe pročišćavanja procjednih voda s odlagališta inertnog otpada. Prijedlog dopisa pripremljen je nastavno na uočene nesukladnosti u Lokacijskoj dozvoli CGO u odnosu na Pravilnike temeljem kojih su ishođena mišljenja

javnopravnih tijela u upravnom postupku ishođenja Lokacijske dozvole CGO vezano za tretman eventualnih procjednih voda s odlagališta inertnog otpada.

Odstupanja od dijela Zahtjeva Naručitelja

Konzultant je dana 03. ožujka 2021. godine Naručitelju pripremio prijedlog dopisa prema Izvođaču CGO kojim se traži dostava financijske analize najavljenih izmjena/odstupanja od zahtjeva Naručitelja.

Zahtjev za uvođenjem podugovaratelja M.I. HRŠAK d.o.o.

Nastavno na zahtjev Izvođača CGO putem dopisa oznake R12-1141/19-514 od dana 09. travnja 2021. godine, te dopuni Zahtjeva oznake R12-1141/19-536 od dana 16. travnja 2021. godine, Konzultant dostavlja Naručitelju očitovanje (broj: EYO/EKO/21/CGO/AE/0167) dana 19. travnja 2021. godine vezano uz uvođenje podugovaratelja M.I.HRŠAK d.o.o..

Prijedlog dopisa za privremenu gradilišnu deponiju

Nastavno na rješavanje pitanja odlaganja viška mineralne sirovine, Konzultant je Naručitelju dana 26. travnja 2021. godine dostavio prijedlog dopisa prema odgovornom tijelu za odobrenje odlaganja viška mineralne sirovine na privremenu odlagališnu deponiju.

Rudarska inspekcija

Obavljena su tri inspekcijska pregleda od strane Državnog inspektorata, Sektora za nadzor rudarstva, energetike i opreme pod tlakom, Službe nadzora u području rudarstva, 08. travnja 2021. godine, 15. travnja 2021. godine te 29. travnja 2021. godine.

Očitovanje Inženjera na zahtjev za izmjenom glavnog projekta „Odlagalište neopasnog otpada"

Inženjer je dana 11. lipnja 2021. godine dostavio zahtjev za prethodno odobrenje za iniciranje Izmjene vezano za glavni projekt „Odlagalište neopasnog otpada". Konzultant je nastavno na dopis Inženjera od 11. lipnja 2021. godine Naručitelju dostavio očitovanje (broj: EYO/EKO/20/CGO/EA/0171) na sljedeće grupe Izmjena, dana 6. srpnja 2021. godine:

- *Izmjene koje je Izvođač implementirao u Glavni projekt u odnosu na Zahtjeve Naručitelja specificirane Knjigom 3B-05 te za iste zatražio da se inicira Izmjena i*
- *Izmjene koje je Izvođač implementirao u Glavni projekt u odnosu na Zahtjeve Naručitelja specificirane Knjigom 3B-05 i nije zatražio da se inicira Izmjena.*

EKO_Elaborat analiza dostavljenih ponuda

Nastavno na dostavljene ponude za opremanje kontrolnog laboratorija CGO Biljane Donje, Konzultant je Naručitelju dostavio Elaborat – Analiza dostavljenih ponuda za opremanje kontrolnog laboratorija CGO Biljane Donje, dana 28. srpnja 2021. godine.

Očitovanje na zahtjev Izvođača za uvođenjem podizvoditelja GP KRK d.d.

Nastavno na zahtjev Izvođača CGO putem dopisa oznake R12-1141/19-661 od dana 15. srpnja 2021. godine kojim traži uvođenje novog podizvoditelja tvrtke GP KRK, Konzultant je Naručitelju dostavio očitovanje (broj: EYO/EKO/21/CGO/AE/0172) dana 18. kolovoza 2021. godine.

Očitovanje na zahtjev Izvođača za uvođenjem podizvoditelja Texo Molior d.o.o.

Nastavno na zahtjev Izvođača CGO putem dopisa oznake R12-1141/19-599 od dana 1. lipnja 2021. godine kojim traži uvođenje novog podizvoditelja tvrtke Texo Molior, Konzultant je Naručitelju dostavio očitovanje (broj: EYO/EKO/21/CGO/AE/0173) dana 18. kolovoza 2021. godine.

Očitovanje na Elaborat dimenzioniranja UPOV-a

Izvođač je putem dopisa oznake R12-1141/19-721 od 30. kolovoza 2021. godine predao Elaborat dimenzioniranja UPOV-a. Konzultant je Naručitelju dostavio očitovanje (broj: EYO/EKO/21/CGO/AE/0175) dana 2. rujna 2021. godine.

Očitovanje na Elaborat tehničko-tehnološkog rješenja UPOV-a

Izvođač je putem dopisa oznake R12-1141/19-721 od 30. kolovoza 2021. godine predao Elaborat tehničko-tehnološkog rješenja UPOV-a. Konzultant je Naručitelju dostavio očitovanje (broj: EYO/EKO/21/CGO/AE/0176) dana 2. rujna 2021. godine.

Prijedlog odobrenja Naručitelja za Elaborat dimenzioniranja UPOV-a

Konzultant je Naručitelju dana 2. rujna 2021. godine dostavio prijedlog dopisa vezano uz odobrenje Naručitelja za Elaborat dimenzioniranja UPOV-a.

Prijedlog odobrenja Naručitelja za Elaborat tehničko-tehnološkog rješenja UPOV-a

Konzultant je Naručitelju dana 2. rujna 2021. godine dostavio prijedlog odobrenja vezano uz Elaborat tehničko-tehnološkog rješenja UPOV-a.

Očitovanje na dostavljenu dokumentaciju vezano uz kontejner za zaposlenike

Dostavljene su tehničke specifikacije i radionički nacrt za kontejner za zaposlenike za Reciklažno dvorište i Reciklažno dvorište za građevinski otpad dana 27. kolovoza 2021. godine. Konzultant je Naručitelju dostavio očitovanje (broj: EYO/EKO/21/CGO/AE/0177) dana 3. rujna 2021. godine.

Prijedlog odobrenja Naručitelja vezano uz kontejner za zaposlenike

Konzultant je Naručitelju dana 3. rujna 2021. godine dostavio prijedlog odobrenja vezano uz kontejner za zaposlenike.

Očitovanje na zahtjev Izvođača za uvođenjem podizvoditelja SOLAR SISTEM d.o.o.

Nastavno na zahtjev Izvođača CGO putem dopisa oznake R12-1141/19-718 od dana 6. rujna 2021. godine kojim traži uvođenje novog podizvoditelja tvrtke SOLAR SISTEM, Konzultant je Naručitelju dostavio očitovanje (broj: EYO/EKO/21/CGO/AE/0179) dana 10. rujna 2021. godine.

Zapisnik sa sastanka „Izvođenje radova na izgradnji CGO"

Konzultant je Naručitelju dostavio zapisnik sa sastanka od dana 28. rujna 2021. godine na temu povećanja ugovorene cijene radi povećanja cijena materijala na tržištu.

Prijedlog dopisa županiji vezano uz izgradnju rotora i trafostanice Poličnik

Konzultant je Naručitelju elektroničkim putem dostavio prijedlog dopisa Zadarskoj županiji vezano uz izgradnju rotora i trafostanice Poličnik, dana 8. prosinca 2021. godine.

Očitovanje na zamjenu podizvođača Wehrle-Werk AG

Nastavno na zahtjev Izvođača CGO vezano uz zamjenu podugovaratelja tvrtke Wehrle Umwelt GmbH sa tvrtkom Wehrle-Werk AG, Konzultant je Naručitelju dostavio očitovanje (oznake: EYO/EKO/21/CGO/AE/0182) dana 13. prosinca 2021. godine.

3.2. Ugovor o radovima na izgradnji pretovarnih stanica (broj 02-17-MV-01)

Sastanci

Koordinacijski sastanci

Za vrijeme ovog izvještajnog razdoblja održana su četiri koordinacijska sastanak u sklopu Ugovora o radovima PS.

Dana 12. siječnja 2021. godine održan je 1. koordinacijski sastanak u Zadru vezano uz rok dovršetka ugovora i izradu dodatka Ugovoru s predstavnicima Naručitelja, Izvođača PS i Tehničke pomoći.

Dana 02. ožujka 2021. godine održan je 2. koordinacijski sastanak u Zadru s predstavnicima Naručitelja, Nadzora PS, Izvođača PS i Konzultanta.

Dana 11. ožujka 2021. godine održan je 3. koordinacijski sastanak u Zadru s predstavnicima Naručitelja, Nadzora PS, Izvođača PS, PT 2 i Konzultanta.

Dana 23. ožujka 2021. godine održan je 4. koordinacijski sastanak u Zadru s predstavnicima Naručitelja, Nadzora PS, Izvođača PS i Konzultanta.

Dana 10. svibnja 2021. godine održan je sastanak u Zadru s predstavnicima Izvođača PS, Nadzora PS i predstavnicima Konzultanta vezano za projekciju okončane situacije, vantroškovničke radove i tehničke preglede za pretovarne stanice.

Dana 10. lipnja 2021. godine održan je operativni sastanak za pretovarne stanice u Zadru s predstavnicima Nadzora PS, Izvođača PS i predstavnicima Konzultanta.

Dana 15. srpnja 2021. godine održan je sastanak vezan uz dovršetak radova na pretovarnim stanicama s predstavnicima Izvođača PS i s predstavnicima Konzultanta.

Dana 15. rujna 2021. godine održan je sastanak s Naručiteljem, vezano za aktivnosti na CGO i PS.

Dana 16. rujna 2021. godine održan je sastanak s predstavnicima Izvođača PS i Nadzora PS.

Dana 24. studenog 2021. godine održan je sastanak s predstavnicima Naručitelja, Izvođača PS, Nadzora PS i Konzultanta u sklopu kojeg je napravljen obilazak PS Gračac i PS Pag, vezano uz preuzimanje građevina od strane Naručitelja.

Dana 1. prosinca 2021. godine održan je sastanak s predstavnicima Naručitelja, Izvođača PS, Nadzora PS i Konzultanta u sklopu kojeg je napravljen obilazak PS Biograd na Moru. Dodatno, odrađen je obilazak PS Biograd na Moru 10. siječnja 2022. godine s predstavnicima Naručitelja, Izvođača PS, Nadzora PS i Konzultanta.

Ostalo

Praćenje izvršenja radova

Sukladno projektnom zadatku Ugovora tehničke pomoći, Konzultant je u ovom izvještajnom razdoblju Naručitelju dostavio tjedna izvješća o napretku s kratkim opisom stanja radova, uočenim manjkavostima i problemima, mjerama i rokovima za poduzimanje mjera s ciljem razvoja sustava kontrole projekta, praćenja izvršenja i usporedbe planirano-izvršeno.

Zahtjev za produljenje roka izvođenja radova na pretovarnim stanicama, očitovanje

Nastavno na zahtjev za produljenje roka izvođenja radova za Ugovor o izvođenju radova na izgradnji pretovarnih stanica br. Ugovora 02-17-MV-01 i pripadajućim dodacima, Konzultant je Naručitelju dostavio očitovanje (broj: EYO/EKO/21/PS/PA/0116), dana 29. travnja 2021. godine.

Očitovanje Tehničke pomoći na zahtjev za uvođenjem podugovaratelja

Nastavno na dopis broj 626/2021/MU od 31. svibnja 2021 godine, kojim je Izvođač zatražio uvođenje podugovaratelja Biklim d.o.o. i Foton projekt d.o.o., Konzultant je Naručitelju dostavio očitovanje (broj: EYO/EKO/20/CGO/EA/0169) dana 11. lipnja 2021. godine.

Očitovanje Tehničke pomoći na zahtjev za produljenje roka izvođenja radova na PS

Izvođač je dopisom broj: 791/2021/Mu od 13. srpnja 2021. godine zatražio produljenje roka izvođenja na PS zbog nemogućnosti dovršetka radova uzrokovane situacijom s HEP-ODS. Nastavno na navedeni dopis, Konzultant je Naručitelju dana 19. srpnja 2021. godine dostavio očitovanje na predmetni zahtjev Izvođača PS.

Prijedlog dodatka VI ugovor PS

Konzultant je Naručitelju dana 19. srpnja 2021. godine dostavio prijedlog Dodatka VI. Ugovora broj 02-17-MV-01.

Odobrenje produljenja roka za izvođenje radova

Konzultant je Naručitelju dana 19. srpnja 2021. godine dostavio prijedlog odobrenja petog produljenja roka za izvođenje radova na izgradnji pretovarnih stanica.

Konzultant je za Naručitelja pripremio Zahtjev za izdavanje uporabne dozvole za građevinu ili dio građevine i svu prateću dokumentaciju za PS Pag, PS Biograd na Moru i PS Gračac. Osim toga Konzultant je Naručitelju dostavio pripremu za tehnički pregled PS Biograd na Moru i PS Gračac.

Dana 3. rujna 2021. godine održan je tehnički pregled PS Pag na lokaciji grada Paga, naselje Gorica. Nakon održanog tehničkog pregleda dostavljen je zapisnik sa upisanim nedostacima koje je potrebno ukloniti prije ishođenja uporabne dozvole sa rokom od 30 dana. Obzirom da nedostatci nisu uklonjeni u danom vremenskom okviru Konzultant je za Naručitelja pripremio dopis vezan za produljenje roka za otklanjanje nedostataka te je rok produljen na 90 dana od obavljenog tehničkog pregleda.

Dana 14. listopada 2021. godine održan je tehnički pregled PS Biograd na Moru na lokaciji Biograd na Moru. Nakon održanog tehničkog pregleda dostavljen je zapisnik sa upisanim nedostatcima koje je potrebno ukloniti prije ishođenja uporabne dozvole sa rokom od 30 dana.

Dana 25. listopada 2021. godine održan je tehnički pregled PS Gračac na lokaciji Gračaca. Nakon održanog tehničkog pregleda dostavljen je zapisnik sa upisanim nedostatcima koje je potrebno ukloniti prije ishođenja uporabne dozvole sa rokom od 30 dana.

Konzultant kontinuirano pruža podršku Naručitelju tijekom otklanjanja nedostataka utvrđenih na tehničkim pregledima. Tijekom ovog tromjesečnog razdoblja održano je više koordinacijskih sastanaka sa sudionicima u gradnji na kojima je pregledavana dostavljena dokumentacija vezana uz otklanjanje nedostataka utvrđenih na tehničkim pregledima.

Konzultant je za Naručitelja za potrebe održavanja tehničkih pregleda dostavio Zahtjeve za izdavanje uporabne dozvole za PS Pag, PS Biograd na Moru, PS Gračac uz svu potrebnu dokumentaciju.

Konzultant je za Naručitelja pripremio Zahtjev za izdavanje uporabne dozvole za PS Pag uz svu potrebnu dokumentaciju dana 23. kolovoza 2021. godine.

Konzultant je za Naručitelja pripremio dopis za Produljenje roka za otklanjanje nedostataka za PS Pag dana 1. listopada 2021. godine.

Konzultant je za Naručitelja pripremio nacrt Zapisnika za tehnički pregled PS Biograd na Moru dana 13. listopada 2021. godine.

Konzultant je za Naručitelja pripremio Zapisnik za tehnički pregled PS Gračac dana 22. listopada 2021. godine.

Prijedlog dopisa Naručitelju o otklanjanju nedostataka PS Pag

Konzultant je Naručitelju pripremio prijedlog dopisa dana 8. studenog 2021. godine kojim potvrđuje da su otklonjeni svi nedostatci utvrđeni tehničkim pregledom PS Pag.

Prijedlog dopisa za produljenje roka za otklanjanje nedostataka PS Biograd na Moru

Konzultant je Naručitelju pripremio prijedlog dopisa dana 11. studenog 2021. godine vezano uz produljenje roka za otklanjanje nedostataka na PS Biograd na Moru.

Prijedlog zahtjeva za produljenje roka za otklanjanje nedostataka PS Gračac

Konzultant je Naručitelju pripremio prijedlog dopisa dana 23. studenog 2021. godine vezano uz produljenje roka za otklanjanje nedostataka na PS Gračac.

Popis nedostataka za primopredaju PS Pag i PS Gračac

Konzultant je Naručitelju nastavno na obavljene obilaske PS Pag i PS Gračac, pripremio popis nedostataka dana 24. studenog 2021. godine.

Očitovanje Tehničke pomoći o statusu uspješnosti tehničkih pregleda

Konzultant je Naručitelju nastavno na obavljene tehničke preglede dostavio očitovanje (oznake: EYO/EKO/21/PS/EA/0119), dana 14. prosinca 2021. godine, vezano uz status uspješnosti tehničkih pregleda PS Pag, PS Gračac i PS Biograd na Moru.

Konzultant je tijekom izvještajnog razdoblja Naručitelju pružio podrški tijekom otklanjanja nedostataka utvrđenih na tehničkim pregledima i pri ishođenju uporabnih dozvola. Uporabna dozvola za PS Pag izdana je dana 20. prosinca 2021. godine, za PS Gračac 22. prosinca 2021. godine, a za PS Biograd na Moru 29. prosinca 2021. godine.

Nakon ishođenja uporabnih dozvola, odrađeni su obilasci objekata i pregledani su izvedeni radovi i ugrađena oprema te je ustanovljeno da kvaliteta istih odgovara ugovorenoj. Nastavno na odrađene obilaske, utvrđeni su manji nedostaci koji ne utječu na korištenje građevina, stoga je Konzultant Naručitelju pružio podršku pri otklanjanju identificiranih nedostataka.

3.3. Nabava opreme

U ovom se razdoblju radilo na pripremi odgovora na pitanja zaprimljena u postupku prethodnog savjetovanja sa zainteresiranim gospodarskim subjektima u vidu Izvješća o provedenom prethodnom savjetovanju i pripremi tehničkih specifikacija opreme i radnih strojeva.

Tehničke specifikacije opreme CGO

Konzultant je prema uputama Naručitelja dostavio ažuriranu verziju tehničkih specifikacija opreme dana 08. veljače 2021. godine.

Zapisnik sa sastanka vezanog uz nabavu strojeva i opreme CGO

Nastavno na sastanak održan 24. veljače 2021. godine u Zagrebu na temu postupka nabave strojeva i opreme CGO, Konzultant je Naručitelju dostavio zapisnik sa sastanka 25. veljače 2021. godine.

Dokumentacija o nabavi strojeva i opreme CGO

Konzultant je Naručitelju dana 26. veljače 2021. godine dostavio finalnu verziju dokumentacije o nabavi opreme CGO, ispravljene sukladno zaključcima sa sastanka održanog u Zagrebu 24. veljače 2021. godine i pripremljene za objavu na prethodno savjetovanje sa zainteresiranim gospodarskim subjektima, uključujući i troškovnik za opremu CGO te tehničke specifikacije iste.

Odgovori na pitanja zainteresiranih gospodarskih subjekata

Konzultant je dana 1. travnja 2021. godine Naručitelju dostavio prijedlog odgovora na pitanja zainteresiranih gospodarskih subjekata zaprimljenih tijekom ponovljenog prethodnog savjetovanja prije pokretanja postupka javne nabave, uključujući i ažuriranu verziju tehničkih specifikacija opreme.

Zapisnik sa sastanka vezanog uz nabavu strojeva i opreme CGO

Nastavno na sastanak održan 28. ožujka 2021. godine u Zagrebu na temu postupka nabave strojeva i opreme CGO, Konzultant je Naručitelju dostavio zapisnik sa sastanka 01. travnja 2021. godine.

Sastanci

Za vrijeme ovog izvještajnog razdoblja održan je tematski sastanak vezan uz nabavu strojeva i opreme CGO i pripremu odgovora na pristigla pitanja gospodarskih subjekata.

Prvi tematski sastanak održan je 24. veljače 2021. godine u Zagrebu s predstavnicima Naručitelja i Konzultanta.

Drugi tematski sastanak održan je 18. ožujka 2021. godine u Zagrebu s predstavnicima Naručitelja i Tehničke pomoći.

Tehničke specifikacije opreme CGO

Konzultant je nastavno na upite gospodarskih subjekata i prvo objašnjenje dokumentacije o nabavi Naručitelju dostavio ažuriranu verziju tehničkih specifikacija opreme, dana 14. srpnja 2021. godine.

Prvo objašnjenje dokumentacije o nabavi

Konzultant je Naručitelju dostavio prijedlog odgovora na prvo pojašnjenje dokumentacije o nabavi nastavno na upite gospodarskih subjekata, dana 14. srpnja 2021. godine.

Nakon zaprimljenih pojašnjenja te ažuriranih popratnih dokumenata u ponudama zaprimljenim u postupku nabave Konzultant je radio na konačnom pregledu tehničkih specifikacija opreme i radnih strojeva. Specifično, Konzultant je Naručitelju dostavio izmjenu tehničkih specifikacija 9. kolovoza 2021. godine, peto pojašnjenje dokumentacije o nabavi 27. kolovoza 2021. godine te je pregledao i ažurirao tehničke specifikacije opreme 20. listopada 2021. godine.

Konzultant je u izvještajnom razdoblju radio na pripremi natječajne dokumentacije i izmjeni tehničkih specifikacija strojeva i opreme za grupe 2 te istraživanju tržišta za potrebe pripreme istog.

3.4. Promidžbeno-edukativne aktivnosti

Obzirom na situaciju uzrokovanu epidemijom Corona virusom, radionice „Edukacija o korisnosti otpada" u 2021. godini nisu se održavale u učioniciama i dječjim vrtićima.

Ipak, kako je edukacija najmlađih glede razvrstavanja otpada vrlo važna, a radionice nismo mogli fizički održavati po školama i vrtićima, odlučili smo našu radionicu snimiti i napraviti edukativni video kojeg smo poslali školama i dječjim vrtićima, kako bi djeca i dalje bila informirana i educirana o pravilnom razvrstavanju otpada.

U studenom 2021. godine održali smo edukaciju za predstavnike jedinica lokalne samouprave, odnosno direktore komunalnih poduzeća koja djeluju na području obuhvata CGO-a Biljane Donje. Prijavilo se ukupno 42 sudionika, a predavačice su bile prof. Aleksandra Anić Vučinić s Geotehničkog fakulteta Sveučilišta u Zagrebu i prof. Sanja Kalambura s Veleučilišta Velika Gorica. Naglasak edukacije bio je priprema komunalnih poduzeća za novo gospodarenje otpadom na području Zadra i Zadarske županije, u trenutku kada CGO počne s radom. Svakog mjeseca na web stranicu www.eko-go.hr stavljamo video o tijeku radova na CGO-u i pretovarnim stanicama.

4. PREGLED STATUSA PROJEKTA ZAKLJUČNO S 30. TRAVNJA 2022. GODINE

4.1. Iskorištena EU i nacionalna financijska sredstva (EU + nacionalni dio)

Projektna stavka	2021. godina/kn	do 30. travnja 2022. g./kn
EU projektiranje i izgradnja CGO-a	47.467.261,66	78.146.890,17
FZOEU projektiranje i izgradnja CGO-a	6.239.548,98	14.641.143,46
EU nadzor radovi CGO	845.515,72	2.021.667,87
FZOEU nadzor radovi CGO	71.600,28	300.989,12
EU tehnička pomoć	981.744,98	2.474.468,25
FZOEU tehnička pomoć	104.667,04	427.095,54
EU Izgradnja PS	3.787.079,38	13.013.624,29
FZOEU Izgradnja PS	21.626,71	1.750.522,77
EU nadzor PS	34.470,00	314.199,36
FZOEU nadzor PS	0,00	68.975,64
EU plaće PT	709.234,71	3.934.613,99
MINGOR projektiranje i izgradnja CGO	5.056.766,59	8.736.460,49
UKUPNO:	**65.319.516,05**	**125.830.650,95**

Nakon potpisivanja Ugovora o dodjeli bespovratnih sredstava za Izgradnju CGO Biljane Donje između MZOE, FZOEU i EKO d.o.o. u studenom 2016. godine, odobreno je i sufinanciranje 5 bruto plaća članova projektnog tima u iznosu od 70.652 %, međutim nakon što je projekt postao "Major" taj se udio povećao na 76.266 %. što predstavlja EU udio u sufinanciranju projekta.

4.2. Projektiranje i izgradnja Centra za gospodarenje otpadom Biljane Donje

Ugovor za projektiranje i izgradnju CGO-a je potpisan s ponuditeljem Riko d.o.o. dana 5. travnja 2019. godine u iznosu 368.492.963,75 HRK (bez PDV-a).

Ukupno je za Ugovor za projektiranje i izgradnju CGO-a prethodnim ZNS-ovima, do 30. travnja 2022. godine, isplaćeno 27,98% ukupne vrijednosti Ugovora u iznosu od 103.097.815,13 HRK (bez PDV-a).

Razlog niske financijske apsorpcije EU i nacionalnih sredstava od 27,98 % osniva se na sljedećim identificiranim preprekama:

- ✓ *Usporena dinamika izrade projektne dokumentacije* - Nastala uslijed COVID-19 pandemije.

- ✓ *Problematika vezana uz projektiranje MBO postrojenja i rezultata analize sastava otpada na osnovu kojih Izvođač projektira MBO postrojenje, metodologija uzorkovanja otpada nije jednaka onoj na osnovu koje je pripremljena natječajna dokumentacija.* - Natječajna dokumentacija je bila bazirana na sastavu otpada iz 2014. godine, međutim, obveza Izvođača radova je bila određivanje sastava otpada u 2019., 2020. i 2021. godini koja je bila značajno različita od sastava otpada iz 2014. godine, što je uzrokovalo određene tehničke promjene u dijelu postrojenja koji se odnosi na biostabilizaciju, a posredno i kašnjenje u definiranju novog tehničkog rješenja. U tijeku je izgradnja MBO postrojenja, završetak konstrukcije planira se za kolovoz/rujan 2022., dok se ugradnja opreme predviđa u listopadu 2022., a dovršetak u proljeće 2023. što se smatra kao početak probnog rada CGO Biljane Donje. Ovdje je važno napomenuti kako je izgradnja MBO postrojenja otprilike 50 % cjelokupne investicije.
- ✓ *Dovršetak izgradnje odlagališta neopasnog i inertnog otpada* – za dovršetak izgradnje bila je potrebna nabava gline kao temeljnog brtvenog sloja, čiju je nabavu, odnosno kupnju trebalo, putem natječaja, odobriti Ministarstvo graditeljstva, prostornog uređenja i državne imovine. Na navedeni natječaj se čekalo više od 8 mjeseci, a koji je završen u tijeku pisanja ovog Izvješća, što je također jedan od razloga niske apsorpcije financijskih sredstava zbog zastoja u radovima na odlagalištima.
- ✓ *Potraživanja Izvođača koja se odnose na povećanje iznosa izgradnje* - Kao što je poznato u javnosti, u najavi su potraživanja zbog povećanja cijena građevinskog materijala. Trenutno se po tom pitanju čeka Metodologija izračuna povećanja cijena građevinskog materijala, na osnovu koje će se obračunavati eventualno povećanja cijena. Metodologiju bi trebala donijeti Vlada RH, budući se radi o problemu koji se tiče svih infrastrukturnih projekata koji su trenutno u provedbi na području RH.

Jedan od velikih problema za početak rada Centra je bio priključak električne energije. Poznato je kako je izgradnja trafostanice Poličnik na samom početku, te nije izvjesno da će njena izgradnja biti završena do početka rada Centra. Iz tog razloga u suradnji s HEP-om nađeno je alternativno rješenje do završetka izgradnje trafostanice s kojim će se dobiti 3,5 MWh koji će biti dovoljni za početak rada Centra. Za ovo alternativno rješenje bilo je potrebno izdvojiti 1,7 milijuna kuna (bez PDV-a). Radovi su u tijeku te se u sljedećih par mjeseci očekuje priključenje.

4.3. Izgradnja pretovarnih stanica (PS Biograd n/M, Gračac i Pag)

Ugovor je u provedbi od 4. lipnja 2018. godine, a Izvođač PS-a je uveden u posao 9. srpnja 2018. godine, u iznosu Ugovora o radovima na izgradnji PS-ova od 20.365.919,27 HRK (bez PDV-a) (iznos je povećan II i VIII dodatkom Ugovora br. 02-17-MV-01).

Izgradnja pretovarnih stanica je završena te su preuzete od strane izvođača radova. Njihova funkcija će biti u potpunosti početkom rada CGO Biljane Donje.

4.4. Nabava opreme

Procijenjena vrijednost nabave: 47.858.492,50 kn.
Oprema, čija je nabava u tijeku, će služiti (oprema za sakupljanje otpada, oprema za pretovar: vozila i kontejneri, oprema za obradu građevinskog otpada i otpada od rušenja) za redovan rad Centra i mora biti smještena u novoizgrađenim objektima. Postupak nabave opreme se provodi u skladu s dinamikom završetka izgradnje objekata kako bi se izbjeglo nekorištenje novonabavljene opreme.

Javna nabava se sastojala od 7 grupa (grupa 1 – kamioni, grupa 2 – prikolice, grupa 3 – utovarivači, bageri i oprema, grupa 4 – oprema za manipulaciju i održavanje, grupa 5 – oprema za skladištenje, grupa 6 – alati i oprema za radionicu, grupa 7 – mobilna čeljusna drobilica).

Postupak javne nabave je završen i potpisani su ugovori za grupe 1, 4, 5, 6 i 7. Dok je za grupe 2 i 3 ponovljen postupak javne nabave, te je u tijeku analiza dostavljenih ponuda i donošenje odluke o odabiru.

4.5. Dinamika plaćanja po projektnim stavkama do kraja 2022. i u 2023. godini (EU + nacionalni dio)

Projektna stavka	do kraja 2022. godine/kn	u 2023. godini/kn
EU projektiranje i izgradnja CGO	69.671.007,00	96.038.622,00
FZOEU projektiranje i izgradnja CGO	12.546.827,00	17.295.286,00
EU Nadzor i radovi CGO	559.866,00	1.440.649,14
FZOEU Nadzor i radovi CGO	100.824,00	259.442,00
EU Tehnička pomoć	1.249.162,00	0,00
FZOEU Tehnička pomoć	224.958,00	0,00
EU Izgradnja PS	0,00	0,00
FZOEU Izgradnja PS	0,00	0,00
EU nadzor PS	0,00	0,00
FZOEU Nadzor PS	0,00	0,00
EU oprema CGO	9.560.924,00	22.847.972,00
FZOEU oprema CGO	245.971,00	4.114.618,00
EU Plaće PT	839.033,00	0,00
MINGOR Projektiranje i izgradnja CGO	7.741.223,00	10.670.958,00
UKUPNO:	**102.739.795,00**	**152.667.547,14**

Iznosi navedeni u gornjoj tablici su bez mogućeg indeksa poskupljenja građevinskih radova. Trenutno, kao što je prije rečeno u Izvješću, imamo samo najave o mogućim povećanjima cijena izgradnje. Konkretne brojke, odnosno postotke još uvijek nemamo. Način na koji će se obračunavati, odnosno metodologiju izračuna povećanja cijena mora donijeti Vlada RH, jer bez toga se neće moći priznati zahtjev Izvođača radova za eventualnim poskupljenjem cijene radova.

5. ZAKLJUČAK

Očito je kako je svaka godina, u realizaciji uspostave i izgradnje CGO Biljane Donje, izazovna svaka na svoj način. Pandemijska 2020. godina prelila se i na 2021. godinu. Zatim je došla "ratna"2022. godina što je dovela do inflacije, a samim tim i do strelovitog rasta cijena građevinskog materijala. U problemu su se našli svi veliki započeti infrastrukturni projekti sufinancirani iz fondova EU, pa tako i CGO Biljane Donje.

U ovom trenutku je teško reći o kolikom se povećanju cijene radi, ali svakako prvi korak u ovoj godini će nam biti, kao korisniku projekta, utvrditi utjecaj poskupljenja na projekt po svim elementima. Također će se analizirati i utjecaj kašnjenja, kada Izvođač dostavi razloge kašnjenja, na poskupljenje građevinskog materijala, odnosno da li je kašnjenje utjecalo na poskupljenje radova. Nakon svih analiza od stranje Inženjera (nadzora) donijeti će se odluka o tome može li se financirati i na koji način taj dodatni dio, nakon čega će biti potrebno tražiti alternativne izvore financiranja, jer je činjenica da sami nećemo moći, te će se neizostavno morati tražiti državna pomoć kako bi se Projekt doveo svom kraju.

Međutim, potrebno je da Vlada RH što prije donese „Metodologiju" na osnovu koje će Inženjer (nadzor) pristupiti analizi cijena kako bismo donijeli pravovremene odluke i doznali o kojem se točno iznosu radi te na taj način pristupili rješavanju problema.

Potrebno je napomenuti kako, bez obzira na novonastalo stanje, izgradnja u niti jednom trenutku nije stala, niti ima naznaka od strane izvođača radova da bi se zaustavili radovi, jer i Izvođač i mi kao Korisnik projekta smo svjesni činjenice da svi poslovi oko izgradnje Centra moraju biti završeni do kraja 2023. godine, što uključuje i šestomjesečni probni rad, kada se završava financiranje unutar OPKK 2014.-2020.

Pripremio:

Dino Perović, dipl.ing. kem.tehn.,

direktor

