SLUŽBENI GLASNIK
ZADARSKE ŽUPANIJE

Broj 11
ISSN 1849-7527

ZADAR, 09. travnja 2021. godine
GODINE: XXVIII

AKTI ŽUPANA

1. Rješenje o imenovanju članova/ica domskog odbora Srednjoškolskog đačkog doma
2. Dopuna Plana prijma u službu u upravna tijela Zadarske županije u 2021. godini

AKTI OPĆINE STARIGRAD

3. Odluka o prihvaćanju Izvješća o radu načelnika Općine Starigrad za razdoblje 01. srpnja 2020. do 31. prosinca 2020. godine
4. Odluka o usvajanju Godišnjeg izvještaja o izvršenju Proračuna Općine Starigrad za 2020. godinu
5. Odluka o usvajanju Izvještaja o izvršenju Plana razvojnih programa Općine Starigrad za 2020. godinu
6. Odluka o usvajanju Izvješća o izvršenju Programa građenja komunalne infrastrukture na području Općine Starigrad za 2020. godinu
7. Odluka o usvajanju Izvješća o izvršenju Programa održavanja komunalne infrastrukture na području Općine Starigrad za 2020. godinu
8. Odluka o usvajanju Izvješća o izvršenju Programa javnih potreba u sportu u 2020. godini
9. Odluka o usvajanju Izvješća o izvršenju Programa javnih potreba u kulturi za 2020. godinu
10. Odluka o usvajanju Izvješća o izvršenju Programa javnih potreba u školstvu, predškolskom odgoju i naobrazbi Općine Starigrad u 2020. godini
11. Odluka o usvajanju Izvješća o izvršenju Programa socijalne skrbi Općine Starigrad za 2020. godinu
12. Suglasnost na izvješće o izvršenju Financijskog plana Dječjeg vrtića „Osmjeh“ za 2020. godinu
13. Odluka o raspisivanju izbora za članove vijeća mjesnih odbora na području Općine Starigrad
14. Odluka o dopunama odluke o nerazvrstanim cestama
15. Odluka o imenovanju ulica u Općini Starigrad
16. Izvješće o provedbi Plana gospodarenja otpadom Općine Starigrad za 2020. godinu

KOLEKTIVNI UGOVOR

17. Dodatak II. Kolektivnom ugovoru za zaposlenike u ustanovama kulture Zadarske županije

REPUBLIKA HRVATSKA

ZADARSKA ŽUPANIJA

ŽUPAN

KLASA: 602-03/21-1/39

URBROJ: 2198/1-01-21-2

Zadar, 01. travnja 2021. godine

Na temelju članka 48. stavka 1. točke 6. Zakona o lokalnoj i područnoj (regionalnoj) samoupravi („Narodne novine“ broj: 33/01, 60/01, 106/03, 129/05, 109/07, 125/08, 150/11, 144/12, 19/13, 137/15, 123/17, 98/19, 144/20.), članka 119. stavak 1. Zakona o odgoju i obrazovanju u osnovnoj i srednjoj školi („Narodne novine“ broj: 87/08, 86/09, 92/10, 105/10, 90/11, 5/12, 16/12, 86/12, 126/12, 94/13, 152/14, 7/17, 68/18, 98/19, 64/20.) i članka 27. stavak 3. točka 11. Statuta Zadarske županije („Službeni glasnik Zadarske županije“ broj: 15/09, 7/10, 11/10, 4/12, 2/13, 14/13, 3/18, 11/18, 5/20, 5/21.), župan Zadarske županije, dana 01. travnja 2021. godine, donosi

R J E Š E NJ E O IMENOVANJU

ČLANOVA/ICA DOMSKOG ODBORA

I.

U domski odbor **Srednjoškolskog đačkog doma, Zadar** kao predstavnice osnivača, imenuju se:

- Marijana Šimunić Kardum
- Renata Vuksan
- Janja Pedić

II.

Članovi domskog odbora iz točke I. ovog Rješenja imenuju se na vrijeme od četiri godine, odnosno do isteka mandata domskog odbora.

Mandat članova teče od dana konstituiranja domskog odbora.

III.

Ovo Rješenje bit će objavljeno u „Službenom glasniku Zadarske županije“.

ŽUPAN

Božidar Longin, dipl. ing.

REPUBLIKA HRVATSKA

ZADARSKA ŽUPANIJA

ŽUPAN

KLASA: 112-01/20-01/163

URBROJ: 2198/1-01-21-13

Zadar, 6. travnja 2021. godine

Na temelju članka 10. stavka 2. Zakona o službenicima i namještenicima u lokalnoj i područnoj (regionalnoj) samoupravi („Narodne novine“ broj 86/08, 61/11, 4/18, 121/19), utvrđujem

DOPUNU PLANA PRIJMA U SLUŽBU U UPRAVNA TIJELA ZADARSKE ŽUPANIJE U 2021. GODINI

Članak 1.

Donosi se Dopuna Plana prijma u službu u upravna tijela Zadarske županije u 2021. godini („Službeni glasnik Zadarske županije“ broj 3/21).

Članak 2.

U Planu prijma u službu u upravna tijela Zadarske županije u 2021. godini („Službeni glasnik Zadarske županije“ broj 3/21) u članku 3. u točki I. riječi: „ukupno 2 (dva) izvršitelja“ mijenjaju se i glase „ukupno 3 (tri) izvršitelja“.

Na kraju točke I. dodaje se podtočka 3. koja glasi:

„- radno mjesto broj 30. iz Pravilnika, referent, Odsjek za zajedničke poslove, Pododsjek za pisarnicu i pismohranu – srednja stručna sprema upravne, ekonomske struke ili gimnazija – 1 izvršitelj.“

Članak 4.

U članku 3. u točki II. riječi: „ukupno 2 (dva) izvršitelja“ mijenjaju se i glase „ukupno 3 (tri) izvršitelja“.

Na kraju točke II. dodaje se podtočka 3. koja glasi:

„- radno mjesto broj 53. iz Pravilnika, savjetnik, Odsjek za praćenje projekata Europske unije – magistar struke ili stručni specijalist ekonomske struke – 1 izvršitelj.“

Članak 4.

Ova Dopuna Plana prijma u službu u upravna tijela Zadarske županije u 2021. godini primjenjuje se od dana donošenja, a objavit će se u „Službenom glasniku Zadarske županije“.

ŽUPAN

Božidar Longin, dipl. ing.

REPUBLIKA HRVATSKA

ZADARSKA ŽUPANIJA

OPĆINA STARIGRAD

Općinsko vijeće

KLASA: 022-06/21-01/01

URBROJ: 2198/09-1-21-2

Starigrad Paklenica, 26. ožujka 2021. godine

Na temelju članka 35. b Zakona o lokalnoj i područnoj (regionalnoj) samoupravi («Narodne novine» br. 33/01, 60/01, 129/05, 109/07, 125/08, 36/09, 150/11, 144/12, 19/13, 137/15, 123/17, 98/19 i 144/20) te članka 30. Statuta Općine Starigrad («Službeni glasnik Zadarske županije», br. 3/18, 8/18, 3/20 i 3/21), Općinsko vijeće Općine Starigrad, na svojoj 25. sjednici održanoj 26. ožujka 2021. godine, donijelo je

ODLUKU

Usvaja se Izvješće o radu Općinskog načelnika Općine Starigrad za razdoblje od 01. srpnja 2020. do 31. prosinca 2020. godine

O b r a z l o ž e nj e

Temeljem članka 35 b. Zakona o lokalnoj i područnoj (regionalnoj) samoupravi («Narodne novine», broj: 33/01, 60/01, 129/05, 109/07, 125/08, 36/09, 150/11, 144/12, 19/13, 137/15, 123/17, 98/19 i 144/20) te članka 48. Statuta Općine Starigrad («Službeni glasnik Zadarske županije», broj: 3/18, 8/18, 3/20 i 3/21), Općinski načelnik Općine Starigrad je dužan dva puta godišnje podnositi polugodišnja Izvješća o svom radu Općinskom vijeću Općine Starigrad.

Općinski načelnik Općine Starigrad, sukladno naprijed navedenim obvezama, podnio je na 25. sjednici Općinskog vijeća Općine Starigrad održanoj 26. ožujka 2021. godine predmetno Izvješće te je isto kao takvo i prihvaćeno.

Predsjednik

Marko Marasović, dipl. ing. građ.

REPUBLIKA HRVATSKA

ZADARSKA ŽUPANIJA

OPĆINA STARIGRAD

Općinsko vijeće

KLASA: 400-08/19-01/01

URBROJ: 2198/09-1-21-7

Starigrad Paklenica, 26. ožujka 2021. godine

Na temelju članka 108. do 113. Zakona o Proračunu („Narodne novine“, broj 87/08, 36/12 i 15/15), Pravilnika o polugodišnjem i godišnjem izvještaju o izvršenju proračuna („Narodne novine“, broj 24/13, 102/17, 01/20 i 147/20), te članka 30. Statuta Općine Starigrad („Službeni glasnik Zadarske županije“ br. 3/18, 8/18, 3/20 i 3/21) Općinsko vijeće Općine Starigrad na 25. sjednici održanoj 26. ožujka 2021. godine, donijelo je

Odluku o usvajanju Godišnjeg izvještaja o izvršenju

Proračuna Općine Starigrad za 2020. godinu

Članak 1.

Usvaja se Godišnji izvještaj o izvršenju Proračuna Općine Starigrad za 2020. godinu.

Članak 2.

Godišnji izvještaj o izvršenju proračuna Općine Starigrad za 2020. godinu sadrži:

1. opći dio proračuna koji čini Račun prihoda i rashoda i Račun financiranja na razini odjeljka ekonomske klasifikacije,
2. posebni dio proračuna po organizacijskoj i programskoj klasifikaciji na razini odjeljka ekonomske klasifikacije,
3. izvještaj o zaduživanju na domaćem i stranom tržištu novca i kapitala,
4. izvještaj o korištenju proračunske zalihe,
5. izvještaj o danim jamstvima i izdacima po jamstvima,
6. obrazloženje ostvarenja prihoda i primitaka, rashoda i izdataka,

Članak 3.

Ova odluka stupa na snagu osmog dana od dana objave u „Službenom glasniku Zadarske županije“.

Predsjednik

Marko Marasović, dipl. ing. građ.

OPĆINA STARIGRAD
Trg Tome Marasovića 1
23244 Starigrad Paklenica
OIB: 52749374195

IZVJEŠTAJ O IZVRŠENJU PRORAČUNA ZA RAZDOBLJE OD 01.01. DO 31.12.2020. GODINE

1. OPĆI DIO

Račun / opis	Izvršenje 2019.	Izvorni plan 2020.	Izvršenje 2020.	Indeks 3/1	Indeks 3/2
A. RAČUN PRIHODA I RASHODA	1	2	3	4	5
6 Prihodi poslovanja	**13,999,980.34**	**13,714,140.00**	**12,852,832.25**	**91.81%**	**93.72%**
7 Prihodi od prodaje nefinancijske imovine	**304,964.60**	**450,000.00**	**200,692.82**	**65.81%**	**44.60%**
UKUPNI PRIHODI	**14,304,944.94**	**14,164,140.00**	**13,053,525.07**	**91.25%**	**92.16%**
3 Rashodi poslovanja	**11,889,771.64**	**16,480,192.00**	**13,269,857.75**	**111.61%**	**80.52%**
4 Rashodi za nabavu nefinancijske imovine	**2,008,109.74**	**1,155,500.00**	**600,856.50**	**29.92%**	**52.00%**
UKUPNI RASHODI	**13,897,881.38**	**17,635,692.00**	**13,870,714.25**	**99.80%**	**78.65%**
VIŠAK / MANJAK	**407,063.56**	**-3,471,552.00**	**-817,189.18**	**-200.75%**	**23.54%**
B. RAČUN ZADUŽIVANJA / FINANCIRANJA					
8 Primici od financijske imovine i zaduživanja	**0.00**	**0.00**	**0.00**	**0.00%**	**0.00%**
5 Izdaci za financijsku imovinu i otplate zajmova	**81,443.67**	**0.00**	**0.00**	**0.00%**	**0.00%**
NETO ZADUŽIVANJE	**-81,443.67**	**0.00**	**0.00**	**0.00%**	**0.00%**
UKUPNI DONOS VIŠKA / MANJKA IZ PRETHODNE(IH) GODINA	**3,145,931.77**	**3,471,552.00**	**3,471,552.00**	**110.40%**	**100.00%**
VIŠAK / MANJAK IZ PRETHODNE(IH) GODINE KOJI ĆE SE POKRITI / RASPOREDITI	**3,145,931.77**	**3,471,552.00**	**3,471,552.00**	**110.40%**	**100.00%**
VIŠAK / MANJAK + NETO ZADUŽIVANJE / FINANCIRANJE + KORIŠTENO U PRETHODNIM GODINAMA					
REZULTAT GODINE	**3,471,551.66**	**0.00**	**2,654,362.82**	**76,50%**	**0.00%**

A. RAČUN PRIHODA I RASHODA

Prihodi i rashodi prema ekonomskoj klasifikaciji

Račun / opis	Izvršenje 2019.	Izvorni plan 2020.	Izvršenje 2020.	Indeks 3/1	Indeks 3/2
A. RAČUN PRIHODA I RASHODA	1	2	3	4	5
6 Prihodi poslovanja	**13,999,980.34**	**13,714,140.00**	**12,852,832.25**	**91.81%**	**93.72%**
61 Prihodi od poreza	**6,253,438.88**	**6,150,000.00**	**5,953,225.18**	**95.20%**	**96.80%**
611 Porez i prirez na dohodak	**2,382,830.19**	**2,600,000.00**	**2,396,981.48**	**100.59%**	**92.19%**
6111 Porez i prirez na dohodak od nesamostalnog rada	2,382,830.19		2,396,981.48	100.59%	0.00%
613 Porezi na imovinu	**3,496,626.69**	**3,400,000.00**	**3,458,097.44**	**98.90%**	**101.71%**
6131 Stalni porezi na nepokretnu imovinu (zemlju, zgrade, kuće i ostalo)	1,157,900.68		1,400,999.77	120.99%	0.00%
6134 Povremeni porezi na imovinu	2,338,726.01		2,057,097.67	87.96%	0.00%
614 Porezi na robu i usluge	**373,982.00**	**150,000.00**	**98,146.26**	**26.24%**	**65.43%**
6142 Porez na promet	373,982.00		98,146.26	26.24%	0.00%
63 Pomoći iz inozemstva i od subjekata unutar općeg proračuna	**1,449,404.60**	**1,565,660.00**	**1,310,864.88**	**90.44%**	**83.73%**
632 Pomoći od međunarodnih organizacija te institucija i tijela EU		**100,000.00**		**0.00%**	**0.00%**
633 Pomoći proračunu iz drugih proračuna	**1,306,700.00**	**1,325,000.00**	**1,204,314.88**	**92.16%**	**90.89%**
6331 Tekuće pomoći proračunu iz drugih proračuna	103,200.00		199,525.95	193.34%	0.00%
6332 Kapitalne pomoći proračunu iz drugih proračuna	1,203,500.00		1,004,788.93	83.49%	0.00%
634 Pomoći od izvanproračunskih korisnika	**142,704.60**	**130,000.00**	**96,250.00**	**67.45%**	**74.04%**
6341 Tekuće pomoći od izvanproračunskih korisnika	7,704.60			0.00%	0.00%
6342 Kapitalne pomoći od izvanproračunskih korisnika	135,000.00		96,250.00	71.30%	0.00%
636 Pomoći proračunskim korisnicima iz proračuna koji im nije nadležan		**10,660.00**	**10,300.00**	**0.00%**	**96.62%**
6361 Tekuće pomoći proračunskim korisnicima iz proračuna koji im nije nadležan			10,300.00	0.00%	0.00%
64 Prihodi od imovine	**2,040,149.25**	**2,147,380.00**	**1,879,254.44**	**92.11%**	**87.51%**
641 Prihodi od financijske imovine	**505.13**	**21,005.00**	**362.89**	**71.84%**	**1.73%**
6413 Kamate na oročena sredstva i depozite po viđenju	505.13		362.89	71.84%	0.00%
642 Prihodi od nefinancijske imovine	**2,039,644.12**	**2,126,375.00**	**1,878,891.55**	**92.12%**	**88.36%**
6421 Naknade za koncesije	576,351.85		291,737.67	50.62%	0.00%
6422 Prihodi od zakupa i iznajmljivanja imovine	1,269,917.27		1,199,784.95	94.48%	0.00%
6423 Naknada za korištenje nefinancijske imovine	96.82		31.24	32.27%	0.00%
6429 Ostali prihodi od nefinancijske imovine	193,278.18		387,337.69	200.40%	0.00%
65 Prihodi od upravnih i administrativnih pristojbi, pristojbi po posebnim propisima i naknada	**3,972,868.57**	**3,761,000.00**	**3,645,292.63**	**91.75%**	**96.92%**
651 Upravne i administrativne pristojbe	**461,122.26**	**361,000.00**	**316,801.29**	**68.70%**	**87.76%**

6512 Županijske, gradske i općinske pristojbe i naknade	150.00		50.00	33.33%	0.00%
6513 Ostale upravne pristojbe i naknade	4,487.92		3,347.40	74.59%	0.00%
6514 Ostale pristojbe i naknade	456,484.34		313,403.89	68.66%	0.00%
652 Prihodi po posebnim propisima	**72,261.33**	**200,000.00**	**134,589.79**	**186.25%**	**67.29%**
6522 Prihodi vodnog gospodarstva	23,224.85		13,444.38	57.89%	0.00%
6526 Ostali nespomenuti prihodi	49,036.48		121,145.41	247.05%	0.00%
653 Komunalni doprinosi i naknade	**3,439,484.98**	**3,200,000.00**	**3,193,901.55**	**92.86%**	**99.81%**
6531 Komunalni doprinosi	2,616,167.47		2,703,246.18	103.33%	0.00%
6532 Komunalne naknade	823,317.51		490,655.37	59.59%	0.00%
66 Prihodi od prodaje proizvoda i robe te pruženih usluga i prihodi od donacija	**282,165.01**	**80,000.00**	**64,175.12**	**22.74%**	**80.22%**
661 Prihodi od prodaje proizvoda i robe te pruženih usluga	**282,165.01**	**80,000.00**	**64,175.12**	**22.74%**	**80.22%**
6615 Prihodi od pruženih usluga	282,165.01		64,175.12	22.74%	0.00%
68 Kazne, upravne mjere i ostali prihodi	**1,954.03**	**10,100.00**	**20.00**	**1.02%**	**0.20%**
681 Kazne i upravne mjere		**10,000.00**		**0.00%**	**0.00%**
683 Ostali prihodi	**1,954.03**	**100.00**	**20.00**	**1.02%**	**20.00%**
6831 Ostali prihodi	1,954.03		20.00	1.02%	0.00%
7 Prihodi od prodaje nefinancijske imovine	**304,964.60**	**450,000.00**	**200,692.82**	**65.81%**	**44.60%**
71 Prihodi od prodaje neproizvedene dugotrajne imovine	**217,114.67**	**350,000.00**	**166,299.50**	**76.60%**	**47.51%**
711 Prihodi od prodaje materijalne imovine - prirodnih bogatstava	**217,114.67**	**350,000.00**	**166,299.50**	**76.60%**	**47.51%**
7111 Zemljište	217,114.67		166,299.50	76.60%	0.00%
72 Prihodi od prodaje proizvedene dugotrajne imovine	**87,849.93**	**100,000.00**	**34,393.32**	**39.15%**	**34.39%**
721 Prihodi od prodaje građevinskih objekata	**87,849.93**	**100,000.00**	**34,393.32**	**39.15%**	**34.39%**
7214 Ostali građevinski objekti	87,849.93		34,393.32	39.15%	0.00%
3 Rashodi poslovanja	**11,889,771.64**	**16,480,192.00**	**13,269,857.75**	**111.61%**	**80.52%**
31 Rashodi za zaposlene	**1,510,903.16**	**1,693,110.00**	**1,518,278.62**	**100.49%**	**89.67%**
311 Plaće (Bruto)	**1,250,283.47**	**1,350,000.00**	**1,221,196.35**	**97.67%**	**90.46%**
3111 Plaće za redovan rad	1,250,283.47		1,221,196.35	97.67%	0.00%
312 Ostali rashodi za zaposlene	**86,038.60**	**124,100.00**	**101,311.55**	**117.75%**	**81.64%**
3121 Ostali rashodi za zaposlene	86,038.60		101,311.55	117.75%	0.00%
313 Doprinosi na plaće	**174,581.09**	**219,010.00**	**195,770.72**	**112.14%**	**89.39%**
3132 Doprinosi za obvezno zdravstveno osiguranje	173,230.10		195,765.87	113.01%	0.00%
3133 Doprinosi za obvezno osiguranje u slučaju nezaposlenosti	1,350.99		4.85	0.36%	0.00%
32 Materijalni rashodi	**7,750,333.72**	**9,305,510.00**	**7,406,328.98**	**95.56%**	**79.59%**
321 Naknade troškova zaposlenima	**52,788.27**	**58,500.00**	**30,137.44**	**57.09%**	**51.52%**
3211 Službena putovanja	14,494.50		8,511.00	58.72%	0.00%
3212 Naknade za prijevoz, za rad na terenu i odvojeni život	25,810.52		13,579.44	52.61%	0.00%
3213 Stručno usavršavanje zaposlenika	12,483.25		8,047.00	64.46%	0.00%
322 Rashodi za materijal i energiju	**548,196.08**	**627,000.00**	**502,145.48**	**91.60%**	**80.09%**
3221 Uredski materijal i ostali materijalni rashodi	67,953.74		51,564.59	75.88%	0.00%
3222 Materijal i sirovine	51,985.36		41,977.19	80.75%	0.00%
3223 Energija	427,857.18		393,231.70	91.91%	0.00%
3224 Materijal i dijelovi za tekuće i investicijsko održavanje			7,524.00	0.00%	0.00%
3225 Sitni inventar i auto gume	399.80		7,848.00	1962.98%	0.00%
323 Rashodi za usluge	**6,770,140.43**	**7,994,220.00**	**6,499,217.97**	**96.00%**	**81.30%**
3231 Usluge telefona, pošte i prijevoza	112,963.77		38,698.67	34.26%	0.00%
3232 Usluge tekućeg i investicijskog održavanja	5,332,945.35		4,942,591.65	92.68%	0.00%
3233 Usluge promidžbe i informiranja	136,206.25		62,359.55	45.78%	0.00%
3234 Komunalne usluge	751,796.48		900,826.09	119.82%	0.00%
3236 Zdravstvene i veterinarske usluge	9,255.00		9,099.00	98.31%	0.00%
3237 Intelektualne i osobne usluge	258,590.98		303,620.78	117.41%	0.00%
3238 Računalne usluge	85,683.75		94,100.00	109.82%	0.00%
3239 Ostale usluge	82,698.85		147,922.23	178.87%	0.00%
324 Naknade troškova osobama izvan radnog odnosa	**5,571.33**	**2,200.00**	**2,185.15**	**39.22%**	**99.33%**
3241 Naknade troškova osobama izvan radnog odnosa	5,571.33		2,185.15	39.22%	0.00%
329 Ostali nespomenuti rashodi poslovanja	**373,637.61**	**623,590.00**	**372,642.94**	**99.73%**	**59.76%**
3291 Naknade za rad predstavničkih i izvršnih tijela, povjerenstava i slično	180,808.07		135,053.88	74.69%	0.00%
3292 Premije osiguranja	26,340.65		27,007.37	102.53%	0.00%
3293 Reprezentacija	62,419.38		19,259.58	30.86%	0.00%
3294 Članarine i norme	5,515.56		11,978.96	217.18%	0.00%
3295 Pristojbe i naknade	34,634.10		105,907.00	305.79%	0.00%
3299 Ostali nespomenuti rashodi poslovanja	63,919.85		73,436.15	114.89%	0.00%
34 Financijski rashodi	**95,308.50**	**119,100.00**	**98,395.63**	**103.24%**	**82.62%**
342 Kamate za primljene kredite i zajmove	**1,266.88**	**0.00**		**0.00%**	**0.00%**
3422 Kamate za primljene kredite i zajmove od kreditnih i ostalih financijskih institucija u javnom sektoru	1,266.88			0.00%	0.00%
343 Ostali financijski rashodi	**94,041.62**	**119,100.00**	**98,395.63**	**104.63%**	**82.62%**
3431 Bankarske usluge i usluge platnog prometa	14,610.75		23,027.69	157.61%	0.00%
3433 Zatezne kamate	319.06		127.57	39.98%	0.00%
3434 Ostali nespomenuti financijski rashodi	79,111.81		75,240.37	95.11%	0.00%
36 Pomoći dane u inozemstvo i unutar općeg proračuna	**79,994.22**	**620,972.00**	**550,111.07**	**687.69%**	**88.59%**
363 Pomoći unutar općeg proračuna	**66,994.22**	**620,972.00**	**550,111.07**	**821.13%**	**88.59%**
3631 Tekuće pomoći unutar općeg proračuna	66,994.22		544,788.86	813.19%	0.00%
3632 Kapitalne pomoći unutar općeg proračuna			5,322.21	0.00%	0.00%
366 Pomoći proračunskim korisnicima drugih proračuna	**13,000.00**			**0.00%**	**0.00%**
3662 Kapitalne pomoći proračunskim korisnicima drugih proračuna	13,000.00			0.00%	0.00%
37 Naknade građanima i kućanstvima na temelju osiguranja i druge naknade	**272,545.45**	**475,000.00**	**359,515.87**	**131.91%**	**75.69%**
372 Ostale naknade građanima i kućanstvima iz proračuna	**272,545.45**	**475,000.00**	**359,515.87**	**131.91%**	**75.69%**
3721 Naknade građanima i kućanstvima u novcu	138,746.25		229,534.87	165.44%	0.00%
3722 Naknade građanima i kućanstvima u naravi	133,799.20		129,981.00	97.15%	0.00%
38 Ostali rashodi	**2,180,686.59**	**4,266,500.00**	**3,337,227.58**	**153.04%**	**78.22%**
381 Tekuće donacije	**1,017,446.60**	**1,086,500.00**	**766,600.57**	**75.35%**	**70.56%**

3811 Tekuće donacije u novcu	1,017,446.60		766,600.57	75.35%	0.00%
386 Kapitalne pomoći	**1,163,239.99**	**3,180,000.00**	**2,570,627.01**	**220.99%**	**80.84%**
3861 Kapitalne pomoći kreditnim i ostalim financijskim institucijama te trgovačkim društvima u javnom sektoru	1,163,239.99		2,570,627.01	220.99%	0.00%
4 Rashodi za nabavu nefinancijske imovine	**2,008,109.74**	**1,155,500.00**	**600,856.50**	**29.92%**	**52.00%**
41 Rashodi za nabavu neproizvedene dugotrajne imovine	**643,374.00**	**637,000.00**	**319,062.50**	**49.59%**	**50.09%**
411 Materijalna imovina - prirodna bogatstva		**50,000.00**		**0.00%**	**0.00%**
412 Nematerijalna imovina	**643,374.00**	**587,000.00**	**319,062.50**	**49.59%**	**54.35%**
4126 Ostala nematerijalna imovina	643,374.00		319,062.50	49.59%	0.00%
42 Rashodi za nabavu proizvedene dugotrajne imovine	**1,364,735.74**	**518,500.00**	**281,794.00**	**20.65%**	**54.35%**
421 Građevinski objekti	**941,818.89**	**50,000.00**	**9,300.00**	**0.99%**	**18.60%**
4214 Ostali građevinski objekti	941,818.89		9,300.00	0.99%	0.00%
422 Postrojenja i oprema	**32,096.85**	**53,500.00**	**3,144.00**	**9.80%**	**5.88%**
4221 Uredska oprema i namještaj	26,118.10		2,945.00	11.28%	0.00%
4222 Komunikacijska oprema	5,978.75		199.00	3.33%	0.00%
426 Nematerijalna proizvedena imovina	**390,820.00**	**415,000.00**	**269,350.00**	**68.92%**	**64.90%**
4262 Ulaganja u računalne programe	12,632.50		4,725.00	37.40%	0.00%
4264 Ostala nematerijalna proizvedena imovina	378,187.50		264,625.00	69.97%	0.00%

Prihodi i rashodi prema izvorima financiranja

Račun / opis PRIHODI I RASHODI PREMA IZVORIMA FINANCIRANJA	Izvršenje 2019. 1	Izvorni plan 2020. 2	Izvršenje 2020. 3	Indeks 3/1 4	Indeks 3/2 5
SVEUKUPNI PRIHODI	**14,304,944.94**	**14,164,140.00**	**13,053,525.07**	**91.25%**	**92.16%**
Izvor 1. OPĆI PRIHODI I PRIMICI	**6,321,282.93**	**7,528,000.00**	**7,178,875.84**	**113.57%**	**95.36%**
Izvor 1.1. PRIHODI OD POREZA	**6,253,438.88**	**6,150,000.00**	**5,953,225.18**	**95.20%**	**96.80%**
Izvor 1.2. PRIHODI OD FINANCIJSKE I NEFINANCIJSKE IMOVINE	**501.13**	**1,301,000.00**	**1,199,770.84**	**39413.09%**	**92.22%**
Izvor 1.3. PRIHODI OD KAZNI		**10,000.00**		**0.00%**	**0.00%**
Izvor 1.4. PRIHODI OD ADMINISTRATIVNIH (UPRAVNIH) PRISTOJBI	**150.00**	**2,000.00**	**50.00**	**33.33%**	**2.50%**
Izvor 1.5. OSTALI OPĆI PRIHODI I PRIMICI	**67,192.92**	**65,000.00**	**25,829.82**	**38.44%**	**39.74%**
Izvor 2. VLASTITI PRIHODI	**1,266,191.02**			**0.00%**	**0.00%**
Izvor 2.1. VLASTITI PRIHODI OD ZAKUPNINA I NAJAMNINA	**1,266,191.02**			**0.00%**	**0.00%**
Izvor 3. POMOĆI I DONACIJE	**1,446,204.60**	**1,555,000.00**	**1,300,564.88**	**89.93%**	**83.64%**
Izvor 3.1. TEKUĆE POMOĆI IZ DRŽAVNOG PRORAČUNA		**100,000.00**	**99,525.95**	**0.00%**	**99.53%**
Izvor 3.2. KAPITALNE POMOĆI IZ DRŽAVNOG PRORAČUNA	**1,203,500.00**	**1,025,000.00**	**1,004,788.93**	**83.49%**	**98.03%**
Izvor 3.3. TEKUĆE POMOĆI IZ ŽUPANIJSKOG PRORAČUNA	**100,000.00**	**200,000.00**	**100,000.00**	**100.00%**	**50.00%**
Izvor 3.4. OSTALE POMOĆI I DONACIJE	**135,000.00**	**230,000.00**	**96,250.00**	**71.30%**	**41.85%**
Izvor 3.5. HZZ	**7,704.60**	**0.00**		**0.00%**	**0.00%**
Izvor 4. PRIHODI OD PRODAJE NEFINANCIJSKE IMOVINE	**304,964.60**	**450,000.00**	**200,692.82**	**65.81%**	**44.60%**
Izvor 4.1. PRIHODI OD PRODAJE GRAĐEVINSKOG ZEMLJIŠTA	**217,114.67**	**350,000.00**	**166,299.50**	**76.60%**	**47.51%**
Izvor 4.2. OSTALI PRIHODI OD PRODAJE NEFINANCIJSKE IMOVINE	**87,849.93**	**100,000.00**	**34,393.32**	**39.15%**	**34.39%**
Izvor 5. PRIHODI ZA POSEBNE NAMJENE	**4,793,241.10**	**4,500,000.00**	**4,265,486.53**	**88.99%**	**94.79%**
Izvor 5.1. PRIHODI ZA POSEBNE NAMJENE	**4,793,241.10**	**1,200,000.00**	**1,027,404.96**	**21.43%**	**85.62%**
Izvor 5.2. KOMUNALNA NAKNADA		**700,000.00**	**490,655.37**	**0.00%**	**70.09%**
Izvor 5.3. KOMUNALNI DOPRINOS		**2,500,000.00**	**2,703,246.18**	**0.00%**	**108.13%**
Izvor 5.4. NAKNADA ZA ZADRŽAVANJE NEZAKONITO IZGRAĐENIH ZGRADA		**100,000.00**	**44,180.02**	**0.00%**	**44.18%**
Izvor 8. IZVORI FINANCIRANJA - DV OSMJEH	**173,060.69**	**131,140.00**	**107,905.00**	**62.35%**	**82.28%**
Izvor 8.1. VLASTITI IZVORI - DV OSMJEH	**5,684.28**	**480.00**	**397.00**	**6.98%**	**82.71%**
Izvor 8.2. OSTALI IZVORI - DV OSMJEH	**164,176.41**	**120,000.00**	**97,208.00**	**59.21%**	**81.01%**
Izvor 8.3. POMOĆI - DV OSMJEH	**3,200.00**	**10,660.00**	**10,300.00**	**321.88%**	**96.62%**
SVEUKUPNI RASHODI	**13,897,881.38**	**17,635,692.00**	**13,870,714.25**	**99.80%**	**78.65%**
Izvor 1. OPĆI PRIHODI I PRIMICI	**5,175,509.87**	**7,528,000.00**	**5,835,671.18**	**112.76%**	**77.52%**
Izvor 1.1. PRIHODI OD POREZA	**5,077,379.43**	**6,150,000.00**	**4,634,152.71**	**91.27%**	**75.35%**
Izvor 1.2. PRIHODI OD FINANCIJSKE I NEFINANCIJSKE IMOVINE	**31,964.29**	**1,301,000.00**	**1,137,768.47**	**3559.50%**	**87.45%**
Izvor 1.3. PRIHODI OD KAZNI		**10,000.00**		**0.00%**	**0.00%**
Izvor 1.4. PRIHODI OD ADMINISTRATIVNIH (UPRAVNIH) PRISTOJBI	**1,166.15**	**2,000.00**		**0.00%**	**0.00%**
Izvor 1.5. OSTALI OPĆI PRIHODI I PRIMICI	**65,000.00**	**65,000.00**	**63,750.00**	**98.08%**	**98.08%**
Izvor 2. VLASTITI PRIHODI	**1,007,512.19**	**0.00**		**0.00%**	**0.00%**
Izvor 2.1. VLASTITI PRIHODI OD ZAKUPNINA I NAJAMNINA	**1,007,512.19**	**0.00**		**0.00%**	**0.00%**
Izvor 3. POMOĆI I DONACIJE	**1,528,173.57**	**1,555,000.00**	**1,140,960.08**	**74.66%**	**73.37%**
Izvor 3.1. TEKUĆE POMOĆI IZ DRŽAVNOG PRORAČUNA		**100,000.00**	**47,500.00**	**0.00%**	**47.50%**
Izvor 3.2. KAPITALNE POMOĆI IZ DRŽAVNOG PRORAČUNA	**1,172,602.24**	**1,025,000.00**	**1,000,025.31**	**85.28%**	**97.56%**
Izvor 3.3. TEKUĆE POMOĆI IZ ŽUPANIJSKOG PRORAČUNA	**290,000.00**	**200,000.00**		**0.00%**	**0.00%**
Izvor 3.4. OSTALE POMOĆI I DONACIJE	**60,000.00**	**230,000.00**	**93,434.77**	**155.72%**	**40.62%**
Izvor 3.5. HZZ	**5,571.33**			**0.00%**	**0.00%**
Izvor 4. PRIHODI OD PRODAJE NEFINANCIJSKE IMOVINE	**341,193.85**	**450,000.00**	**407,393.23**	**119.40%**	**90.53%**
Izvor 4.1. PRIHODI OD PRODAJE GRAĐEVINSKOG ZEMLJIŠTA	**215,647.60**	**350,000.00**	**316,038.06**	**146.55%**	**90.30%**
Izvor 4.2. OSTALI PRIHODI OD PRODAJE NEFINANCIJSKE IMOVINE	**125,546.25**	**100,000.00**	**91,355.17**	**72.77%**	**91.36%**
Izvor 5. PRIHODI ZA POSEBNE NAMJENE	**3,700,301.69**	**4,500,000.00**	**3,749,315.56**	**101.32%**	**83.32%**
Izvor 5.1. PRIHODI ZA POSEBNE NAMJENE	**3,700,301.69**	**1,200,000.00**	**929,285.71**	**25.11%**	**77.44%**
Izvor 5.2. KOMUNALNA NAKNADA		**700,000.00**	**525,044.49**	**0.00%**	**75.01%**
Izvor 5.3. KOMUNALNI DOPRINOS		**2,500,000.00**	**2,211,300.10**	**0.00%**	**88.45%**
Izvor 5.4. NAKNADA ZA ZADRŽAVANJE NEZAKONITO IZGRAĐENIH ZGRADA		**100,000.00**	**83,685.26**	**0.00%**	**83.69%**
Izvor 7. VIŠAK PRIHODA IZ PRETHODNE GODINE	**1,984,563.06**	**3,438,532.00**	**2,615,407.20**	**131.79%**	**76.06%**
Izvor 7.1. VIŠAK PRIHODA IZ PRETHODNE GODINE	**1,984,563.06**	**3,438,532.00**	**2,615,407.20**	**131.79%**	**76.06%**
Izvor 8. IZVORI FINANCIRANJA - DV OSMJEH	**160,627.15**	**164,160.00**	**121,967.00**	**75.93%**	**74.30%**
Izvor 8.1. VLASTITI IZVORI - DV OSMJEH	**3,786.25**	**480.00**	**397.00**	**10.49%**	**82.71%**
Izvor 8.2. OSTALI IZVORI - DV OSMJEH	**153,640.90**	**153,020.00**	**111,270.00**	**72.42%**	**72.72%**
Izvor 8.3. POMOĆI - DV OSMJEH	**3,200.00**	**10,660.00**	**10,300.00**	**321.88%**	**96.62%**

Rashodi prema funkcijskoj klasifikaciji

Račun/Opis	Izvršenje 2019 1	Izvorni plan 2020 2	Izvršenje 2020 3	Indeks 3/1 4	Indeks 3/2 5
Funkcijska klasifikacija SVEUKUPNI RASHODI	13,897,881.38	17,635,692.00	13,870,714.25	99.80%	78.65%
Funkcijska klasifikacija 01 Opće javne usluge	2,285,471.46	2,881,300.00	2,140,398.28	93.65%	74.29%
011 Izvršna i zakonodavna tijela, financijski i fiskalni poslovi, vanjski poslovi	2,285,471.46	2,861,300.00	2,140,398.28	93.65%	74.81%
016 Opće javne usluge koje nisu drugdje svrstane		20,000.00			
Funkcijska klasifikacija 03 Javni red i sigurnost	388,422.00	430,000.00	402,379.86	103.59%	93.58%
032 Usluge protupožarne zaštite	360,000.00	380,000.00	364,680.00	101.30%	95.97%
036 Rashodi za javni red i sigurnost koji nisu drugdje svrstani	28,422.00	50,000.00	37,699.86	132.64%	75.40%
Funkcijska klasifikacija 04 Ekonomski poslovi	170,000.00	329,000.00	63,750.00	37.50%	19.38%
042 Poljoprivreda, šumarstvo, ribarstvo i lov		30,000.00			
047 Ostale industrije	170,000.00	299,000.00	63,750.00	37.50%	21.32%
Funkcijska klasifikacija 05 Zaštita okoliša	60,000.00	451,000.00	164,659.24	274.43%	36.51%
051 Gospodarenje otpadom	60,000.00	451,000.00	164,659.24	274.43%	36.51%
Funkcijska klasifikacija 06 Usluge unapređenja stanovanja i zajednice	9,308,813.31	11,566,972.00	9,614,139.60	103.28%	83.12%
061 Razvoj stanovanja		65,000.00	20,000.00		30.77%
062 Razvoj zajednice	2,780,454.81	5,316,972.00	4,270,132.71	153.58%	80.31%
063 Opskrba vodom	367,747.54	2,910,000.00	2,392,138.21	650.48%	82.20%
064 Ulična rasvjeta	630,838.81	1,280,000.00	1,237,878.02	196.23%	96.71%
066 Rashodi vezani za stanovanje i kom. pogodnosti koji nisu drugdje svrstani	5,529,772.15	1,995,000.00	1,693,990.66	30.63%	84.91%
Funkcijska klasifikacija 07 Zdravstvo	30,999.00	40,000.00	31,000.00	100.00%	77.50%
074 Službe javnog zdravstva	30,999.00	40,000.00	31,000.00	100.00%	77.50%
Funkcijska klasifikacija 08 Rekreacija, kultura i religija	336,574.93	265,000.00	108,000.00	32.09%	40.75%
081 Službe rekreacije i sporta	134,074.93	105,000.00	57,000.00	42.51%	54.29%
082 Službe kulture	175,000.00	115,000.00	36,000.00	20.57%	31.30%
084 Religijske i druge službe zajednice	27,500.00	45,000.00	15,000.00	54.55%	33.33%
Funkcijska klasifikacija 09 Obrazovanje	1,110,678.43	1,347,420.00	1,113,563.27	100.26%	82.64%
091 Predškolsko i osnovno obrazovanje	996,079.23	1,197,420.00	1,008,632.27	101.26%	84.23%
095 Obrazovanje koje se ne može definirati po stupnju	114,599.20	150,000.00	104,931.00	91.56%	69.95%
Funkcijska klasifikacija 10 Socijalna zaštita	206,922.25	325,000.00	232,824.00	112.52%	71.64%
109 Aktivnosti socijalne zaštite koje nisu drugdje svrstane	206,922.25	325,000.00	232,824.00	112.52%	71.64%

Račun financiranja prema ekonomskoj klasifikaciji

Racun/Opis	Izvršenje 2019	Izvorni plan 2020	Izvršenje 2020	Indeks 3/1	Indeks 3/2
B. RAČUN ZADUŽIVANJA FINANCIRANJA	1	2	3	4	5
5 Izdaci za financijsku imovinu i otplate zajmova	81,443.67	0.00			
54 Izdaci za otplatu glavnice primljenih kredita i zajmova	81,443.67	0.00			
542 Otplata glavnice primljenih kredita i zajmova od kreditnih i ostalih financijskih institucija u javnom sektoru	81,443.67	0.00			
5422 Otplata glavnice primljenih kredita od kreditnih institucija u javnom sektoru	81,443.67				
NETO FINANCIRANJE	-81,443.67	3,471,552.00			
9 Vlastiti izvori		3,471,552.00			
92 Rezultat poslovanja		3,471,552.00			
922 Višak/manjak prihoda		3,471,552.00			
KORIŠTENJE SREDSTAVA IZ PRETHODNIH GODINA		3,471,552.00			

Račun financiranja prema izvorima financiranja

Račun / opis B. RAČUN ZADUŽIVANJA FINANCIRANJA	Izvršenje 2019. 1	Izvorni plan 2020. 2	Izvršenje 2020. 3	Indeks 3/1 4	Indeks 3/2 5
UKUPNI IZDACI	81,443.67	0.00			
4. PRIHODI OD PRODAJE NEFINANCIJSKE IMOVINE	81,443.67				
4.1. PRIHODI OD PRODAJE GRAĐEVINSKOG ZEMLJIŠTA	81,443.67				
NETO FINANCIRANJE	-81,443.67	0.00			
KORIŠTENJE SREDSTAVA IZ PRETHODNIH GODINA		3,471,552.00			
7. VIŠAK PRIHODA IZ PRETHODNE GODINE		3,438,532.00			
7.1. VIŠAK PRIHODA IZ PRETHODNE GODINE		3,438,532.00			
8. IZVORI FINANCIRANJA - DV OSMJEH		33,020.00			
8.2. OSTALI IZVORI - DV OSMJEH		33,020.00			

2. POSEBNI DIO

2.1. Izvršenje po organizacijskoj klasifikaciji

RGP		Opis	Izvorni plan 2020 1	Izvršenje 2020 2	Indeks 2/1 3
		UKUPNO RASHODI I IZDATCI	17,635,692.00	13,870,714.25	78.65%
Razdjel	001	PREDSTAVNIČKA I IZVRŠNA TIJELA	260,000.00	190,053.88	73.10%
Glava	00101	OPĆINSKO VIJEĆE I POVJERENSTVA	260,000.00	190,053.88	73.10%
Razdjel	002	JEDINSTVENI UPRAVNI ODJEL	17,375,692.00	13,680,660.37	78.73%
Glava	00201	REDOVNA DJELATNOST JUO	7,488,272.00	5,463,013.83	72.95%
Glava	00202	VATROGASTVO I CIVILNA ZAŠTITA	430,000.00	402,379.86	93.58%
Glava	00203	KOMUNALNA INFRASTRUKTURA	7,505,000.00	6,328,103.41	84.32%
Glava	00204	KULTURA I SPORT	220,000.00	93,000.00	42.27%
Glava	00205	ŠKOLSTVO I PREDŠKOLSKI ODGOJ	1,347,420.00	1,113,563.27	82.64%
Proračunski korisnik	46403	DJEČJI VRTIĆ OSMJEH	1,030,920.00	848,223,84	82.28%
Glava	00206	SOCIJALNA SKRB I ZDRAVSTVO	355,000.00	280,600.00	79.04%
Glava	00207	POLJOPRIVREDA I GOSPODARSTVO	30,000.00	0.00	0.00%

2.2. Izvršenje po programskoj klasifikaciji

Organizacijska klasifikacija Izvori Projekt/Aktivnost	VRSTA RASHODA I IZDATAKA	Izvorni plan 2020 1	Izvršenje 2020 2	Indeks 2/1 3
UKUPNO RASHODI I IZDATCI		17.635.692,00	13.870.714,25	78,65%
RAZDJEL 001 PREDSTAVNIČKA I IZVRŠNA TIJELA		260.000,00	190.053,88	73,10%
GLAVA 00101 OPĆINSKO VIJEĆE I POVJERENSTVA		260.000,00	190.053,88	73,10%
Izvor 1. OPĆI PRIHODI I PRIMICI		260.000,00	190.053,88	73,10%
Izvor 1.1. PRIHODI OD POREZA		260.000,00	190.053,88	73,10%
0101	Program: Redovna djelatnost Povjerenstava	10.000,00	3.762,50	37,63%
A100001	Aktivnost: Povjerenstvo za dodjelu koncesijskih odobrenja	10.000,00	3.762,50	37,63%
Izvor 1. OPĆI PRIHODI I PRIMICI		10.000,00	3.762,50	37,63%
Izvor 1.1. PRIHODI OD POREZA		10.000,00	3.762,50	37,63%
329	Ostali nespomenuti rashodi poslovanja	10.000,00	3.762,50	37,63%
3291	Naknade za rad predstavničkih i izvršnih tijela, povjerenstava i sl		3.762,50	
1001	Program: Redovna djelatnost Općinskog vijeća	195.000,00	131.291,38	67,33%
A100001	Aktivnost: Predstavnička tijela	165.000,00	131.291,38	79,57%
Izvor 1. OPĆI PRIHODI I PRIMICI		165.000,00	131.291,38	79,57%
Izvor 1.1. PRIHODI OD POREZA		165.000,00	131.291,38	79,57%
329	Ostali nespomenuti rashodi poslovanja	165.000,00	131.291,38	79,57%
3291	Naknade za rad predstavničkih i izvršnih tijela, povjerenstava i sl		131.291,38	
3293	Reprezentacija		0,00	
A100003	Aktivnost: Javna priznanja Općine Starigrad	30.000,00	0,00	0,00%
Izvor 1. OPĆI PRIHODI I PRIMICI		30.000,00	0,00	0,00%
Izvor 1.1. PRIHODI OD POREZA		30.000,00	0,00	0,00%
329	Ostali nespomenuti rashodi poslovanja	30.000,00	0,00	0,00%
3299	Ostali nespomenuti rashodi poslovanja		0,00	
1002	Program: Program političkih stranaka	55.000,00	55.000,00	100,00%
A100001	Aktivnost: Redovan rad političkih stranaka	55.000,00	55.000,00	100,00%
Izvor 1. OPĆI PRIHODI I PRIMICI		55.000,00	55.000,00	100,00%
Izvor 1.1. PRIHODI OD POREZA		55.000,00	55.000,00	100,00%
381	Tekuće donacije	55.000,00	55.000,00	100,00%
3811	Tekuće donacije u novcu		55.000,00	
RAZDJEL 002 JEDINSTVENI UPRAVNI ODJEL		17.375.692,00	13.680.660,37	78,73%
GLAVA 00201 REDOVNA DJELATNOST JUO		7.488.272,00	5.463.013,83	72,95%
Izvor 1. OPĆI PRIHODI I PRIMICI		3.847.000,00	2.837.037,61	73,75%
Izvor 1.1. PRIHODI OD POREZA		3.769.000,00	2.772.377,25	73,56%

Izvor 1.2. PRIHODI OD FINANCIJSKE I NEFINANCIJSKE IMOVINE		**1.000,00**	**910,36**	**91,04%**
Izvor 1.3. PRIHODI OD KAZNI		**10.000,00**	**0,00**	**0,00%**
Izvor 1.4. PRIHODI OD ADMINISTRATIVNIH (UPRAVNIH) PRISTOJBI		**2.000,00**	**0,00**	**0,00%**
Izvor 1.5. OSTALI OPĆI PRIHODI I PRIMICI		**65.000,00**	**63.750,00**	**98,08%**
Izvor 3. POMOĆI I DONACIJE		**430.000,00**	**93.434,77**	**21,73%**
Izvor 3.3. TEKUĆE POMOĆI IZ ŽUPANIJSKOG PRORAČUNA		**200.000,00**	**0,00**	**0,00%**
Izvor 3.4. OSTALE POMOĆI I DONACIJE		**230.000,00**	**93.434,77**	**40,62%**
Izvor 5. PRIHODI ZA POSEBNE NAMJENE		**20.000,00**	**12.988,80**	**64,94%**
Izvor 5.1. PRIHODI ZA POSEBNE NAMJENE		**20.000,00**	**12.988,80**	**64,94%**
Izvor 7. VIŠAK PRIHODA IZ PRETHODNE GODINE		**3.191.272,00**	**2.519.552,65**	**78,95%**
Izvor 7.1. VIŠAK PRIHODA IZ PRETHODNE GODINE		**3.191.272,00**	**2.519.552,65**	**78,95%**
0100	**Program: Redovna djelatnost JUO-a**	**2.471.300,00**	**1.837.285,05**	**74,34%**
A100001	**Aktivnost: Rashodi za zaposlene**	**986.000,00**	**899.223,60**	**91,20%**
Izvor 1. OPĆI PRIHODI I PRIMICI		**986.000,00**	**899.223,60**	**91,20%**
Izvor 1.1. PRIHODI OD POREZA		**986.000,00**	**899.223,60**	**91,20%**
311	**Plaće (Bruto)**	**750.000,00**	**704.380,81**	**93,92%**
3111	Plaće za redovan rad		704.380,81	
312	**Ostali rashodi za zaposlene**	**80.000,00**	**63.730,95**	**79,66%**
3121	Ostali rashodi za zaposlene		63.730,95	
313	**Doprinosi na plaće**	**120.000,00**	**111.724,54**	**93,10%**
3132	Doprinosi za obvezno zdravstveno osiguranje		111.724,54	
321	**Naknade troškova zaposlenima**	**36.000,00**	**19.387,30**	**53,85%**
3211	Službena putovanja		8.511,00	
3212	Naknade za prijevoz, za rad na terenu i odvojeni život		3.579,30	
3213	Stručno usavršavanje zaposlenika		7.297,00	
A100002	**Aktivnost: Rashodi za materijal i energiju**	**157.000,00**	**94.034,92**	**59,89%**
Izvor 1. OPĆI PRIHODI I PRIMICI		**157.000,00**	**94.034,92**	**59,89%**
Izvor 1.1. PRIHODI OD POREZA		**157.000,00**	**94.034,92**	**59,89%**
322	**Rashodi za materijal i energiju**	**157.000,00**	**94.034,92**	**59,89%**
3221	Uredski materijal i ostali materijalni rashodi		19.385,88	
3223	Energija		67.101,04	
3225	Sitni inventar i auto gume		7.548,00	
A100003	**Aktivnost: Rashodi za usluge**	**1.111.000,00**	**707.932,75**	**63,72%**
Izvor 1. OPĆI PRIHODI I PRIMICI		**1.019.000,00**	**675.885,14**	**66,33%**
Izvor 1.1. PRIHODI OD POREZA		**1.006.000,00**	**674.974,78**	**67,09%**
323	**Rashodi za usluge**	**794.000,00**	**544.280,64**	**68,55%**
3231	Usluge telefona, pošte i prijevoza		35.777,67	
3232	Usluge tekućeg i investicijskog održavanja		8.632,50	
3233	Usluge promidžbe i informiranja		62.359,55	
3234	Komunalne usluge		43.142,33	
3237	Intelektualne i osobne usluge		238.892,49	
3238	Računalne usluge		94.100,00	
3239	Ostale usluge		61.376,10	
329	**Ostali nespomenuti rashodi poslovanja**	**212.000,00**	**130.694,14**	**61,65%**
3292	Premije osiguranja		20.421,62	
3293	Reprezentacija		19.259,58	
3294	Članarine i norme		6.978,96	
3295	Pristojbe i naknade		69.020,00	
3299	Ostali nespomenuti rashodi poslovanja		15.013,98	
Izvor 1.2. PRIHODI OD FINANCIJSKE I NEFINANCIJSKE IMOVINE		**1.000,00**	**910,36**	**91,04%**
323	**Rashodi za usluge**	**1.000,00**	**910,36**	**91,04%**
3239	Ostale usluge		910,36	
Izvor 1.3. PRIHODI OD KAZNI		**10.000,00**	**0,00**	**0,00%**
329	**Ostali nespomenuti rashodi poslovanja**	**10.000,00**	**0,00**	**0,00%**
3299	Ostali nespomenuti rashodi poslovanja		0,00	
Izvor 1.4. PRIHODI OD ADMINISTRATIVNIH (UPRAVNIH) PRISTOJBI		**2.000,00**	**0,00**	**0,00%**
323	**Rashodi za usluge**	**2.000,00**	**0,00**	**0,00%**
3237	Intelektualne i osobne usluge		0,00	
Izvor 7. VIŠAK PRIHODA IZ PRETHODNE GODINE		**92.000,00**	**32.047,61**	**34,83%**
Izvor 7.1. VIŠAK PRIHODA IZ PRETHODNE GODINE		**92.000,00**	**32.047,61**	**34,83%**
323	**Rashodi za usluge**	**42.000,00**	**15.160,61**	**36,10%**
3237	Intelektualne i osobne usluge		4.900,61	
3239	Ostale usluge		10.260,00	
329	**Ostali nespomenuti rashodi poslovanja**	**50.000,00**	**16.887,00**	**33,77%**
3295	Pristojbe i naknade		16.887,00	
A100004	**Aktivnost: Financijski rashodi**	**116.600,00**	**96.039,63**	**82,37%**
Izvor 1. OPĆI PRIHODI I PRIMICI		**115.000,00**	**95.912,06**	**83,40%**
Izvor 1.1. PRIHODI OD POREZA		**115.000,00**	**95.912,06**	**83,40%**
343	**Ostali financijski rashodi**	**115.000,00**	**95.912,06**	**83,40%**
3431	Bankarske usluge i usluge platnog prometa		20.671,69	
3434	Ostali nespomenuti financijski rashodi		75.240,37	
Izvor 7. VIŠAK PRIHODA IZ PRETHODNE GODINE		**1.600,00**	**127,57**	**7,97%**
Izvor 7.1. VIŠAK PRIHODA IZ PRETHODNE GODINE		**1.600,00**	**127,57**	**7,97%**
343	**Ostali financijski rashodi**	**1.600,00**	**127,57**	**7,97%**
3433	Zatezne kamate		127,57	
A100005	**Aktivnost: Tekuća zaliha proračuna**	**30.000,00**	**30.000,00**	**100,00%**
Izvor 1. OPĆI PRIHODI I PRIMICI		**30.000,00**	**30.000,00**	**100,00%**
Izvor 1.1. PRIHODI OD POREZA		**30.000,00**	**30.000,00**	**100,00%**
329	**Ostali nespomenuti rashodi poslovanja**	**30.000,00**	**30.000,00**	**100,00%**
3299	Ostali nespomenuti rashodi poslovanja		30.000,00	
A100009	**Aktivnost: Stručno osposobljavanje bez zasnivanja radnog odnosa**	**2.200,00**	**2.185,15**	**99,33%**
Izvor 7. VIŠAK PRIHODA IZ PRETHODNE GODINE		**2.200,00**	**2.185,15**	**99,33%**
Izvor 7.1. VIŠAK PRIHODA IZ PRETHODNE GODINE		**2.200,00**	**2.185,15**	**99,33%**

324	**Naknade troškova osobama izvan radnog odnosa**	**2.200,00**	**2.185,15**	**99,33%**
3241	Naknade troškova osobama izvan radnog odnosa		2.185,15	
K100001	**Kapitalni projekt: Uredska oprema**	**30.000,00**	**0,00**	**0,00%**
Izvor 1. OPĆI PRIHODI I PRIMICI		**30.000,00**	**0,00**	**0,00%**
Izvor 1.1. PRIHODI OD POREZA		**30.000,00**	**0,00**	**0,00%**
422	**Postrojenja i oprema**	**30.000,00**	**0,00**	**0,00%**
4221	Uredska oprema i namještaj		0,00	
K100002	**Kapitalni projekt: Računala, računalna oprema i programi**	**35.000,00**	**7.670,00**	**21,91%**
Izvor 1. OPĆI PRIHODI I PRIMICI		**35.000,00**	**7.670,00**	**21,91%**
Izvor 1.1. PRIHODI OD POREZA		**35.000,00**	**7.670,00**	**21,91%**
422	**Postrojenja i oprema**	**20.000,00**	**2.945,00**	**14,73%**
4221	Uredska oprema i namještaj		2.945,00	
426	**Nematerijalna proizvedena imovina**	**15.000,00**	**4.725,00**	**31,50%**
4262	Ulaganja u računalne programe		4.725,00	
K100003	**Kapitalni projekt: Telekomunikacijski uređaji i oprema**	**3.500,00**	**199,00**	**5,69%**
Izvor 7. VIŠAK PRIHODA IZ PRETHODNE GODINE		**3.500,00**	**199,00**	**5,69%**
Izvor 7.1. VIŠAK PRIHODA IZ PRETHODNE GODINE		**3.500,00**	**199,00**	**5,69%**
422	**Postrojenja i oprema**	**3.500,00**	**199,00**	**5,69%**
4222	Komunikacijska oprema		199,00	
0101	**Program: Financiranje udruga i ostale donacije**	**190.000,00**	**63.219,32**	**33,27%**
A100001	**Aktivnost: Tekuće donacije vjerskim zajednicama**	**45.000,00**	**15.000,00**	**33,33%**
Izvor 1. OPĆI PRIHODI I PRIMICI		**45.000,00**	**15.000,00**	**33,33%**
Izvor 1.1. PRIHODI OD POREZA		**45.000,00**	**15.000,00**	**33,33%**
381	**Tekuće donacije**	**45.000,00**	**15.000,00**	**33,33%**
3811	Tekuće donacije u novcu		15.000,00	
A100002	**Aktivnost: Tekuće donacije Crveni križ**	**50.000,00**	**23.224,00**	**46,45%**
Izvor 1. OPĆI PRIHODI I PRIMICI		**50.000,00**	**23.224,00**	**46,45%**
Izvor 1.1. PRIHODI OD POREZA		**50.000,00**	**23.224,00**	**46,45%**
381	**Tekuće donacije**	**50.000,00**	**23.224,00**	**46,45%**
3811	Tekuće donacije u novcu		23.224,00	
A100003	**Aktivnost: Tekuće donacije braniteljske udruge**	**20.000,00**	**2.500,00**	**12,50%**
Izvor 1. OPĆI PRIHODI I PRIMICI		**20.000,00**	**2.500,00**	**12,50%**
Izvor 1.1. PRIHODI OD POREZA		**20.000,00**	**2.500,00**	**12,50%**
381	**Tekuće donacije**	**20.000,00**	**2.500,00**	**12,50%**
3811	Tekuće donacije u novcu		2.500,00	
A100004	**Aktivnost: Tekuće donacije udrugama**	**30.000,00**	**2.500,00**	**8,33%**
Izvor 1. OPĆI PRIHODI I PRIMICI		**30.000,00**	**2.500,00**	**8,33%**
Izvor 1.1. PRIHODI OD POREZA		**30.000,00**	**2.500,00**	**8,33%**
381	**Tekuće donacije**	**30.000,00**	**2.500,00**	**8,33%**
3811	Tekuće donacije u novcu		2.500,00	
A100007	**Aktivnost: Spomenik Akcija Maslenica**	**5.000,00**	**0,00**	**0,00%**
Izvor 7. VIŠAK PRIHODA IZ PRETHODNE GODINE		**5.000,00**	**0,00**	**0,00%**
Izvor 7.1. VIŠAK PRIHODA IZ PRETHODNE GODINE		**5.000,00**	**0,00**	**0,00%**
381	**Tekuće donacije**	**5.000,00**	**0,00**	**0,00%**
3811	Tekuće donacije u novcu		0,00	
A100008	**Aktivnost: Obilježavanje obljetnica i spomendana Domovinskog rata**	**40.000,00**	**19.995,32**	**49,99%**
Izvor 1. OPĆI PRIHODI I PRIMICI		**40.000,00**	**19.995,32**	**49,99%**
Izvor 1.1. PRIHODI OD POREZA		**40.000,00**	**19.995,32**	**49,99%**
329	**Ostali nespomenuti rashodi poslovanja**	**15.000,00**	**10.722,31**	**71,48%**
3299	Ostali nespomenuti rashodi poslovanja		10.722,31	
381	**Tekuće donacije**	**25.000,00**	**9.273,01**	**37,09%**
3811	Tekuće donacije u novcu		9.273,01	
0102	**Program: Poticanje razvoja gospodarstva**	**5.000,00**	**5.000,00**	**100,00%**
A100001	**Aktivnost: Članstvo u lokalnim akcijskim grupama**	**5.000,00**	**5.000,00**	**100,00%**
Izvor 1. OPĆI PRIHODI I PRIMICI		**5.000,00**	**5.000,00**	**100,00%**
Izvor 1.1. PRIHODI OD POREZA		**5.000,00**	**5.000,00**	**100,00%**
329	**Ostali nespomenuti rashodi poslovanja**	**5.000,00**	**5.000,00**	**100,00%**
3294	Članarine i norme		5.000,00	
0103	**Program: Turizam**	**299.000,00**	**63.750,00**	**21,32%**
A100001	**Aktivnost: Poticanje razvoja turizma**	**69.000,00**	**0,00**	**0,00%**
Izvor 7. VIŠAK PRIHODA IZ PRETHODNE GODINE		**69.000,00**	**0,00**	**0,00%**
Izvor 7.1. VIŠAK PRIHODA IZ PRETHODNE GODINE		**69.000,00**	**0,00**	**0,00%**
323	**Rashodi za usluge**	**69.000,00**	**0,00**	**0,00%**
3233	Usluge promidžbe i informiranja		0,00	
A100003	**Aktivnost: Turistička zajednica Općine Starigrad**	**15.000,00**	**0,00**	**0,00%**
Izvor 1. OPĆI PRIHODI I PRIMICI		**15.000,00**	**0,00**	**0,00%**
Izvor 1.1. PRIHODI OD POREZA		**15.000,00**	**0,00**	**0,00%**
381	**Tekuće donacije**	**15.000,00**	**0,00**	**0,00%**
3811	Tekuće donacije u novcu		0,00	
K100002	**Kapitalni projekt: Destinacija aktivnog turizma**	**165.000,00**	**63.750,00**	**38,64%**
Izvor 1. OPĆI PRIHODI I PRIMICI		**65.000,00**	**63.750,00**	**98,08%**
Izvor 1.5. OSTALI OPĆI PRIHODI I PRIMICI		**65.000,00**	**63.750,00**	**98,08%**
412	**Nematerijalna imovina**	**65.000,00**	**63.750,00**	**98,08%**
4126	Ostala nematerijalna imovina		63.750,00	
Izvor 7. VIŠAK PRIHODA IZ PRETHODNE GODINE		**100.000,00**	**0,00**	**0,00%**
Izvor 7.1. VIŠAK PRIHODA IZ PRETHODNE GODINE		**100.000,00**	**0,00**	**0,00%**
412	**Nematerijalna imovina**	**100.000,00**	**0,00**	**0,00%**
4126	Ostala nematerijalna imovina		0,00	
T100001	**Tekući projekt: Strategija razvoja turizma**	**50.000,00**	**0,00**	**0,00%**
Izvor 7. VIŠAK PRIHODA IZ PRETHODNE GODINE		**50.000,00**	**0,00**	**0,00%**
Izvor 7.1. VIŠAK PRIHODA IZ PRETHODNE GODINE		**50.000,00**	**0,00**	**0,00%**
323	**Rashodi za usluge**	**50.000,00**	**0,00**	**0,00%**
3237	Intelektualne i osobne usluge		0,00	

0104	**Program: Sufinanciranje ureda, poduzeća i drugih subjekata**	**390.000,00**	**198.488,80**	**50,89%**
A100001	**Aktivnost: Sufinanciranje UO Zadarske županije**	**20.000,00**	**0,00**	**0,00%**
Izvor 1. OPĆI PRIHODI I PRIMICI		**20.000,00**	**0,00**	**0,00%**
Izvor 1.1. PRIHODI OD POREZA		**20.000,00**	**0,00**	**0,00%**
363	**Pomoći unutar općeg proračuna**	**20.000,00**	**0,00**	**0,00%**
3631	Tekuće pomoći unutar općeg proračuna		0,00	
A100003	**Aktivnost: Sufinanciranje projekata Vodovod d.o.o.**	**50.000,00**	**0,00**	**0,00%**
Izvor 7. VIŠAK PRIHODA IZ PRETHODNE GODINE		**50.000,00**	**0,00**	**0,00%**
Izvor 7.1. VIŠAK PRIHODA IZ PRETHODNE GODINE		**50.000,00**	**0,00**	**0,00%**
386	**Kapitalne pomoći**	**50.000,00**	**0,00**	**0,00%**
3861	Kapitalne pomoći kreditnim i ostalim financijskim institucijama te trgovačkim društvima u javnom sektoru		0,00	
A100005	**Aktivnost: Sufinanciranje skloništa za pse**	**50.000,00**	**0,00**	**0,00%**
Izvor 7. VIŠAK PRIHODA IZ PRETHODNE GODINE		**50.000,00**	**0,00**	**0,00%**
Izvor 7.1. VIŠAK PRIHODA IZ PRETHODNE GODINE		**50.000,00**	**0,00**	**0,00%**
363	**Pomoći unutar općeg proračuna**	**50.000,00**	**0,00**	**0,00%**
3631	Tekuće pomoći unutar općeg proračuna		0,00	
A100006	**Aktivnost: Sufinanciranje komunalnog poduzeća Argyruntum d.o.o.**	**200.000,00**	**165.500,00**	**82,75%**
Izvor 7. VIŠAK PRIHODA IZ PRETHODNE GODINE		**200.000,00**	**165.500,00**	**82,75%**
Izvor 7.1. VIŠAK PRIHODA IZ PRETHODNE GODINE		**200.000,00**	**165.500,00**	**82,75%**
386	**Kapitalne pomoći**	**200.000,00**	**165.500,00**	**82,75%**
3861	Kapitalne pomoći kreditnim i ostalim financijskim institucijama te trgovačkim društvima u javnom sektoru		165.500,00	
A100009	**Aktivnost: Pročišćivać otpadnih voda Benkovac**	**50.000,00**	**20.000,00**	**40,00%**
Izvor 7. VIŠAK PRIHODA IZ PRETHODNE GODINE		**50.000,00**	**20.000,00**	**40,00%**
Izvor 7.1. VIŠAK PRIHODA IZ PRETHODNE GODINE		**50.000,00**	**20.000,00**	**40,00%**
329	**Ostali nespomenuti rashodi poslovanja**	**50.000,00**	**20.000,00**	**40,00%**
3295	Pristojbe i naknade		20.000,00	
A100010	**Aktivnost: Aglomeracija Karinsko i Novigradsko more, Podvelebitski kanal i zapadni dio zadarskog zaleđa**	**20.000,00**	**12.988,80**	**64,94%**
Izvor 5. PRIHODI ZA POSEBNE NAMJENE		**20.000,00**	**12.988,80**	**64,94%**
Izvor 5.1. PRIHODI ZA POSEBNE NAMJENE		**20.000,00**	**12.988,80**	**64,94%**
386	**Kapitalne pomoći**	**20.000,00**	**12.988,80**	**64,94%**
3861	Kapitalne pomoći kreditnim i ostalim financijskim institucijama te trgovačkim društvima u javnom sektoru		12.988,80	
0105	**Program: Zaštita okoliša**	**451.000,00**	**164.659,24**	**36,51%**
A100001	**Aktivnost: Gospodarenje otpadom**	**6.000,00**	**5.322,21**	**88,70%**
Izvor 7. VIŠAK PRIHODA IZ PRETHODNE GODINE		**6.000,00**	**5.322,21**	**88,70%**
Izvor 7.1. VIŠAK PRIHODA IZ PRETHODNE GODINE		**6.000,00**	**5.322,21**	**88,70%**
363	**Pomoći unutar općeg proračuna**	**6.000,00**	**5.322,21**	**88,70%**
3632	Kapitalne pomoći unutar općeg proračuna		5.322,21	
K100003	**Kapitalni projekt: Odlagalište otpada Samograd**	**445.000,00**	**159.337,03**	**35,81%**
Izvor 1. OPĆI PRIHODI I PRIMICI		**225.000,00**	**65.902,26**	**29,29%**
Izvor 1.1. PRIHODI OD POREZA		**225.000,00**	**65.902,26**	**29,29%**
323	**Rashodi za usluge**	**225.000,00**	**65.902,26**	**29,29%**
3232	Usluge tekućeg i investicijskog održavanja		25.902,26	
3239	Ostale usluge		40.000,00	
Izvor 3. POMOĆI I DONACIJE		**220.000,00**	**93.434,77**	**42,47%**
Izvor 3.4. OSTALE POMOĆI I DONACIJE		**220.000,00**	**93.434,77**	**42,47%**
323	**Rashodi za usluge**	**160.000,00**	**34.684,77**	**21,68%**
3232	Usluge tekućeg i investicijskog održavanja		0,00	
3239	Ostale usluge		34.684,77	
412	**Nematerijalna imovina**	**60.000,00**	**58.750,00**	**97,92%**
4126	Ostala nematerijalna imovina		58.750,00	
0106	**Program: Održavanje općinskih objekata**	**130.000,00**	**113.059,35**	**86,97%**
T00001	**Tekući projekt: Tekuće i investicijsko održavanje općinskih objekata**	**130.000,00**	**113.059,35**	**86,97%**
Izvor 7. VIŠAK PRIHODA IZ PRETHODNE GODINE		**130.000,00**	**113.059,35**	**86,97%**
Izvor 7.1. VIŠAK PRIHODA IZ PRETHODNE GODINE		**130.000,00**	**113.059,35**	**86,97%**
323	**Rashodi za usluge**	**130.000,00**	**113.059,35**	**86,97%**
3232	Usluge tekućeg i investicijskog održavanja		113.059,35	
1007	**Program: Uređenje centra Starigrad Paklenica**	**87.000,00**	**85.625,00**	**98,42%**
K100001	**Kapitalni projekt: Uređenje Trga Stjepana Radića**	**75.000,00**	**73.750,00**	**98,33%**
Izvor 7. VIŠAK PRIHODA IZ PRETHODNE GODINE		**75.000,00**	**73.750,00**	**98,33%**
Izvor 7.1. VIŠAK PRIHODA IZ PRETHODNE GODINE		**75.000,00**	**73.750,00**	**98,33%**
412	**Nematerijalna imovina**	**75.000,00**	**73.750,00**	**98,33%**
4126	Ostala nematerijalna imovina		73.750,00	
K100002	**Kapitalni projekt: Uređenja Jazina**	**12.000,00**	**11.875,00**	**98,96%**
Izvor 7. VIŠAK PRIHODA IZ PRETHODNE GODINE		**12.000,00**	**11.875,00**	**98,96%**
Izvor 7.1. VIŠAK PRIHODA IZ PRETHODNE GODINE		**12.000,00**	**11.875,00**	**98,96%**
412	**Nematerijalna imovina**	**12.000,00**	**11.875,00**	**98,96%**
4126	Ostala nematerijalna imovina		11.875,00	
1008	**Program: Razvoj vodoopskrbe na području Općine Starigrad**	**2.910.000,00**	**2.392.138,21**	**82,20%**
T100001	**Tekući projekt: Vodoopskrba zapadnog dijela Općine Starigrad**	**2.910.000,00**	**2.392.138,21**	**82,20%**
Izvor 1. OPĆI PRIHODI I PRIMICI		**960.000,00**	**836.440,31**	**87,13%**
Izvor 1.1. PRIHODI OD POREZA		**960.000,00**	**836.440,31**	**87,13%**
386	**Kapitalne pomoći**	**960.000,00**	**836.440,31**	**87,13%**
3861	Kapitalne pomoći kreditnim i ostalim financijskim institucijama te trgovačkim društvima u javnom sektoru		836.440,31	
Izvor 3. POMOĆI I DONACIJE		**200.000,00**	**0,00**	**0,00%**
Izvor 3.3. TEKUĆE POMOĆI IZ ŽUPANIJSKOG PRORAČUNA		**200.000,00**	**0,00**	**0,00%**

386	**Kapitalne pomoći**	**200.000,00**	**0,00**	**0,00%**
3861	Kapitalne pomoći kreditnim i ostalim financijskim institucijama te trgovačkim društvima u javnom sektoru		0,00	
Izvor 7. VIŠAK PRIHODA IZ PRETHODNE GODINE		**1.750.000,00**	**1.555.697,90**	**88,90%**
Izvor 7.1. VIŠAK PRIHODA IZ PRETHODNE GODINE		**1.750.000,00**	**1.555.697,90**	**88,90%**
386	**Kapitalne pomoći**	**1.750.000,00**	**1.555.697,90**	**88,90%**
3861	Kapitalne pomoći kreditnim i ostalim financijskim institucijama te trgovačkim društvima u javnom sektoru		1.555.697,90	
1009	**Program: Uređenje prometnih površina**	**549.972,00**	**539.788,86**	**98,15%**
K100001	**Kapitalni projekt: Izgradnja nogostupa na području Općine Sta**	**10.000,00**	**0,00**	**0,00%**
Izvor 3. POMOĆI I DONACIJE		**10.000,00**	**0,00**	**0,00%**
Izvor 3.4. OSTALE POMOĆI I DONACIJE		**10.000,00**	**0,00**	**0,00%**
421	**Građevinski objekti**	**10.000,00**	**0,00**	**0,00%**
4214	Ostali građevinski objekti		0,00	
T100001	**Tekući projekt: Sanacija Pakleničke ulice**	**539.972,00**	**539.788,86**	**99,97%**
Izvor 7. VIŠAK PRIHODA IZ PRETHODNE GODINE		**539.972,00**	**539.788,86**	**99,97%**
Izvor 7.1. VIŠAK PRIHODA IZ PRETHODNE GODINE		**539.972,00**	**539.788,86**	**99,97%**
363	**Pomoći unutar općeg proračuna**	**539.972,00**	**539.788,86**	**99,97%**
3631	Tekuće pomoći unutar općeg proračuna		539.788,86	
1010	**Program: Unapređenje stanovanja**	**5.000,00**	**0,00**	**0,00%**
A100001	**Aktivnost: Poboljšanje sadržaja stanovanja**	**5.000,00**	**0,00**	**0,00%**
Izvor 7. VIŠAK PRIHODA IZ PRETHODNE GODINE		**5.000,00**	**0,00**	**0,00%**
Izvor 7.1. VIŠAK PRIHODA IZ PRETHODNE GODINE		**5.000,00**	**0,00**	**0,00%**
421	**Građevinski objekti**	**5.000,00**	**0,00**	**0,00%**
4214	Ostali građevinski objekti		0,00	
GLAVA 00202 VATROGASTVO I CIVILNA ZAŠTITA		**430.000,00**	**402.379,86**	**93,58%**
Izvor 1. OPĆI PRIHODI I PRIMICI		**430.000,00**	**402.379,86**	**93,58%**
Izvor 1.1. PRIHODI OD POREZA		**430.000,00**	**402.379,86**	**93,58%**
1000	**Program: Protupožarna zaštita**	**380.000,00**	**364.680,00**	**95,97%**
A100001	**Aktivnost: Osnovna djelatnost DVD-a Starigrad**	**380.000,00**	**364.680,00**	**95,97%**
Izvor 1. OPĆI PRIHODI I PRIMICI		**380.000,00**	**364.680,00**	**95,97%**
Izvor 1.1. PRIHODI OD POREZA		**380.000,00**	**364.680,00**	**95,97%**
381	**Tekuće donacije**	**380.000,00**	**364.680,00**	**95,97%**
3811	Tekuće donacije u novcu		364.680,00	
1001	**Program: Civilna zaštita i Hrvatska gorska služba spašavanja**	**50.000,00**	**37.699,86**	**75,40%**
A100001	**Aktivnost: Civilna zaštita**	**30.000,00**	**17.699,86**	**59,00%**
Izvor 1. OPĆI PRIHODI I PRIMICI		**30.000,00**	**17.699,86**	**59,00%**
Izvor 1.1. PRIHODI OD POREZA		**30.000,00**	**17.699,86**	**59,00%**
329	**Ostali nespomenuti rashodi poslovanja**	**30.000,00**	**17.699,86**	**59,00%**
3299	Ostali nespomenuti rashodi poslovanja		17.699,86	
A100002	**Aktivnost: Aktivnosti HGSS-a**	**20.000,00**	**20.000,00**	**100,00%**
Izvor 1. OPĆI PRIHODI I PRIMICI		**20.000,00**	**20.000,00**	**100,00%**
Izvor 1.1. PRIHODI OD POREZA		**20.000,00**	**20.000,00**	**100,00%**
381	**Tekuće donacije**	**20.000,00**	**20.000,00**	**100,00%**
3811	Tekuće donacije u novcu		20.000,00	
GLAVA 00203 KOMUNALNA INFRASTRUKTURA		**7.505.000,00**	**6.328.103,41**	**84,32%**
Izvor 1. OPĆI PRIHODI I PRIMICI		**1.425.000,00**	**1.136.858,11**	**79,78%**
Izvor 1.1. PRIHODI OD POREZA		**125.000,00**	**0,00**	**0,00%**
Izvor 1.2. PRIHODI OD FINANCIJSKE I NEFINANCIJSKE IMOVINE		**1.300.000,00**	**1.136.858,11**	**87,45%**
Izvor 3. POMOĆI I DONACIJE		**1.125.000,00**	**1.047.525,31**	**93,11%**
Izvor 3.1. TEKUĆE POMOĆI IZ DRŽAVNOG PRORAČUNA		**100.000,00**	**47.500,00**	**47,50%**
Izvor 3.2. KAPITALNE POMOĆI IZ DRŽAVNOG PRORAČUNA		**1.025.000,00**	**1.000.025,31**	**97,56%**
Izvor 4. PRIHODI OD PRODAJE NEFINANCIJSKE IMOVINE		**450.000,00**	**407.393,23**	**90,53%**
Izvor 4.1. PRIHODI OD PRODAJE GRAĐEVINSKOG ZEMLJIŠTA		**350.000,00**	**316.038,06**	**90,30%**
Izvor 4.2. OSTALI PRIHODI OD PRODAJE NEFINANCIJSKE IMOVINE		**100.000,00**	**91.355,17**	**91,36%**
Izvor 5. PRIHODI ZA POSEBNE NAMJENE		**4.480.000,00**	**3.736.326,76**	**83,40%**
Izvor 5.1. PRIHODI ZA POSEBNE NAMJENE		**1.180.000,00**	**916.296,91**	**77,65%**
Izvor 5.2. KOMUNALNA NAKNADA		**700.000,00**	**525.044,49**	**75,01%**
Izvor 5.3. KOMUNALNI DOPRINOS		**2.500.000,00**	**2.211.300,10**	**88,45%**
Izvor 5.4. NAKNADA ZA ZADRŽAVANJE NEZAKONITO IZGRAĐENIH ZGRADA		**100.000,00**	**83.685,26**	**83,69%**
Izvor 7. VIŠAK PRIHODA IZ PRETHODNE GODINE		**25.000,00**	**0,00**	**0,00%**
Izvor 7.1. VIŠAK PRIHODA IZ PRETHODNE GODINE		**25.000,00**	**0,00**	**0,00%**
0100	**Program: Održavanje komunalne infrastrukture**	**6.730.000,00**	**5.943.240,91**	**88,31%**
A100001	**Aktivnost: Održavanje javne rasvjete**	**1.280.000,00**	**1.237.878,02**	**96,71%**
Izvor 1. OPĆI PRIHODI I PRIMICI		**350.000,00**	**331.753,29**	**94,79%**
Izvor 1.2. PRIHODI OD FINANCIJSKE I NEFINANCIJSKE IMOVINE		**350.000,00**	**331.753,29**	**94,79%**
323	**Rashodi za usluge**	**350.000,00**	**331.753,29**	**94,79%**
3232	Usluge tekućeg i investicijskog održavanja		331.753,29	
Izvor 4. PRIHODI OD PRODAJE NEFINANCIJSKE IMOVINE		**100.000,00**	**91.355,17**	**91,36%**
Izvor 4.2. OSTALI PRIHODI OD PRODAJE NEFINANCIJSKE IMOVINE		**100.000,00**	**91.355,17**	**91,36%**
322	**Rashodi za materijal i energiju**	**100.000,00**	**91.355,17**	**91,36%**
3223	Energija		91.355,17	
Izvor 5. PRIHODI ZA POSEBNE NAMJENE		**830.000,00**	**814.769,56**	**98,17%**
Izvor 5.3. KOMUNALNI DOPRINOS		**830.000,00**	**814.769,56**	**98,17%**
322	**Rashodi za materijal i energiju**	**230.000,00**	**217.517,69**	**94,57%**
3223	Energija		217.517,69	
323	**Rashodi za usluge**	**600.000,00**	**597.251,87**	**99,54%**
3232	Usluge tekućeg i investicijskog održavanja		597.251,87	
A100002	**Aktivnost: Održavanje nerazvrstanih cesta**	**200.000,00**	**123.607,52**	**61,80%**
Izvor 5. PRIHODI ZA POSEBNE NAMJENE		**200.000,00**	**123.607,52**	**61,80%**
Izvor 5.3. KOMUNALNI DOPRINOS		**200.000,00**	**123.607,52**	**61,80%**
323	**Rashodi za usluge**	**200.000,00**	**123.607,52**	**61,80%**
3232	Usluge tekućeg i investicijskog održavanja		123.607,52	

A100003	**Aktivnost: Održavanje i uređenje javnih površina**	**1.720.000,00**	**1.519.758,88**	**88,36%**
Izvor 5. PRIHODI ZA POSEBNE NAMJENE		**1.720.000,00**	**1.519.758,88**	**88,36%**
Izvor 5.1. PRIHODI ZA POSEBNE NAMJENE		**20.000,00**	**5.625,00**	**28,13%**
323	**Rashodi za usluge**	**20.000,00**	**5.625,00**	**28,13%**
3232	Usluge tekućeg i investicijskog održavanja		5.625,00	
Izvor 5.2. KOMUNALNA NAKNADA		**550.000,00**	**443.633,88**	**80,66%**
323	**Rashodi za usluge**	**550.000,00**	**443.633,88**	**80,66%**
3232	Usluge tekućeg i investicijskog održavanja		443.633,88	
Izvor 5.3. KOMUNALNI DOPRINOS		**1.150.000,00**	**1.070.500,00**	**93,09%**
323	**Rashodi za usluge**	**1.150.000,00**	**1.070.500,00**	**93,09%**
3232	Usluge tekućeg i investicijskog održavanja		321.077,50	
3234	Komunalne usluge		749.422,50	
A100004	**Aktivnost: Održavanje groblja**	**150.000,00**	**81.410,61**	**54,27%**
Izvor 5. PRIHODI ZA POSEBNE NAMJENE		**150.000,00**	**81.410,61**	**54,27%**
Izvor 5.2. KOMUNALNA NAKNADA		**150.000,00**	**81.410,61**	**54,27%**
323	**Rashodi za usluge**	**150.000,00**	**81.410,61**	**54,27%**
3232	Usluge tekućeg i investicijskog održavanja		81.410,61	
A100005	**Aktivnost: Deratizacija i dezinsekcija**	**85.000,00**	**82.736,26**	**97,34%**
Izvor 5. PRIHODI ZA POSEBNE NAMJENE		**85.000,00**	**82.736,26**	**97,34%**
Izvor 5.3. KOMUNALNI DOPRINOS		**85.000,00**	**82.736,26**	**97,34%**
323	**Rashodi za usluge**	**85.000,00**	**82.736,26**	**97,34%**
3234	Komunalne usluge		82.736,26	
A100006	**Aktivnost: Održavanje deponija otpada**	**50.000,00**	**38.749,26**	**77,50%**
Izvor 5. PRIHODI ZA POSEBNE NAMJENE		**50.000,00**	**38.749,26**	**77,50%**
Izvor 5.3. KOMUNALNI DOPRINOS		**50.000,00**	**38.749,26**	**77,50%**
323	**Rashodi za usluge**	**50.000,00**	**38.749,26**	**77,50%**
3232	Usluge tekućeg i investicijskog održavanja		38.749,26	
A100008	**Aktivnost: Održavanje plaža i obalnog pojasa**	**650.000,00**	**624.218,90**	**96,03%**
Izvor 3. POMOĆI I DONACIJE		**400.000,00**	**390.725,31**	**97,68%**
Izvor 3.2. KAPITALNE POMOĆI IZ DRŽAVNOG PRORAČUNA		**400.000,00**	**390.725,31**	**97,68%**
323	**Rashodi za usluge**	**400.000,00**	**390.725,31**	**97,68%**
3232	Usluge tekućeg i investicijskog održavanja		390.725,31	
Izvor 5. PRIHODI ZA POSEBNE NAMJENE		**250.000,00**	**233.493,59**	**93,40%**
Izvor 5.1. PRIHODI ZA POSEBNE NAMJENE		**150.000,00**	**149.808,33**	**99,87%**
323	**Rashodi za usluge**	**150.000,00**	**149.808,33**	**99,87%**
3232	Usluge tekućeg i investicijskog održavanja		149.808,33	
Izvor 5.4. NAKNADA ZA ZADRŽAVANJE NEZAKONITO IZGRAĐENIH ZGRADA		**100.000,00**	**83.685,26**	**83,69%**
323	**Rashodi za usluge**	**100.000,00**	**83.685,26**	**83,69%**
3232	Usluge tekućeg i investicijskog održavanja		83.685,26	
A100011	**Aktivnost: Sanacija i asfaltiranje nerazvrstanih cesta**	**2.575.000,00**	**2.217.381,46**	**86,11%**
Izvor 1. OPĆI PRIHODI I PRIMICI		**1.025.000,00**	**805.104,82**	**78,55%**
Izvor 1.1. PRIHODI OD POREZA		**75.000,00**	**0,00**	**0,00%**
323	**Rashodi za usluge**	**75.000,00**	**0,00**	**0,00%**
3237	Intelektualne i osobne usluge		0,00	
Izvor 1.2. PRIHODI OD FINANCIJSKE I NEFINANCIJSKE IMOVINE		**950.000,00**	**805.104,82**	**84,75%**
323	**Rashodi za usluge**	**950.000,00**	**805.104,82**	**84,75%**
3232	Usluge tekućeg i investicijskog održavanja		805.104,82	
Izvor 3. POMOĆI I DONACIJE		**600.000,00**	**600.000,00**	**100,00%**
Izvor 3.2. KAPITALNE POMOĆI IZ DRŽAVNOG PRORAČUNA		**600.000,00**	**600.000,00**	**100,00%**
323	**Rashodi za usluge**	**600.000,00**	**600.000,00**	**100,00%**
3232	Usluge tekućeg i investicijskog održavanja		600.000,00	
Izvor 4. PRIHODI OD PRODAJE NEFINANCIJSKE IMOVINE		**350.000,00**	**316.038,06**	**90,30%**
Izvor 4.1. PRIHODI OD PRODAJE GRAĐEVINSKOG ZEMLJIŠTA		**350.000,00**	**316.038,06**	**90,30%**
323	**Rashodi za usluge**	**350.000,00**	**316.038,06**	**90,30%**
3232	Usluge tekućeg i investicijskog održavanja		316.038,06	
Izvor 5. PRIHODI ZA POSEBNE NAMJENE		**600.000,00**	**496.238,58**	**82,71%**
Izvor 5.1. PRIHODI ZA POSEBNE NAMJENE		**600.000,00**	**496.238,58**	**82,71%**
323	**Rashodi za usluge**	**600.000,00**	**496.238,58**	**82,71%**
3232	Usluge tekućeg i investicijskog održavanja		496.238,58	
A100012	**Aktivnost: Veterinarsko higijeničarski poslovi**	**20.000,00**	**17.500,00**	**87,50%**
Izvor 5. PRIHODI ZA POSEBNE NAMJENE		**20.000,00**	**17.500,00**	**87,50%**
Izvor 5.3. KOMUNALNI DOPRINOS		**20.000,00**	**17.500,00**	**87,50%**
323	**Rashodi za usluge**	**20.000,00**	**17.500,00**	**87,50%**
3234	Komunalne usluge		17.500,00	
0101	**Program: Izgradnja komunalne infrastrukture**	**325.000,00**	**120.237,50**	**37,00%**
K100002	**Kapitalni projekt: Groblje Seline**	**50.000,00**	**15.000,00**	**30,00%**
Izvor 5. PRIHODI ZA POSEBNE NAMJENE		**50.000,00**	**15.000,00**	**30,00%**
Izvor 5.3. KOMUNALNI DOPRINOS		**50.000,00**	**15.000,00**	**30,00%**
412	**Nematerijalna imovina**	**50.000,00**	**15.000,00**	**30,00%**
4126	Ostala nematerijalna imovina		15.000,00	
K100004	**Kapitalni projekt: Rekonstrukcija nerazvrstanih cesta**	**15.000,00**	**0,00**	**0,00%**
Izvor 5. PRIHODI ZA POSEBNE NAMJENE		**15.000,00**	**0,00**	**0,00%**
Izvor 5.3. KOMUNALNI DOPRINOS		**15.000,00**	**0,00**	**0,00%**
323	**Rashodi za usluge**	**15.000,00**	**0,00**	**0,00%**
3237	Intelektualne i osobne usluge		0,00	
K100005	**Kapitalni projekt: Vodovodna mreža Općine Starigrad**	**50.000,00**	**22.500,00**	**45,00%**
Izvor 3. POMOĆI I DONACIJE		**50.000,00**	**22.500,00**	**45,00%**
Izvor 3.1. TEKUĆE POMOĆI IZ DRŽAVNOG PRORAČUNA		**50.000,00**	**22.500,00**	**45,00%**
412	**Nematerijalna imovina**	**50.000,00**	**22.500,00**	**45,00%**
4126	Ostala nematerijalna imovina		22.500,00	
K100006	**Kapitalni projekt: Plaža Jaz Kulina**	**25.000,00**	**9.300,00**	**37,20%**
Izvor 3. POMOĆI I DONACIJE		**25.000,00**	**9.300,00**	**37,20%**
Izvor 3.2. KAPITALNE POMOĆI IZ DRŽAVNOG PRORAČUNA		**25.000,00**	**9.300,00**	**37,20%**
421	**Građevinski objekti**	**25.000,00**	**9.300,00**	**37,20%**

4214	Ostali građevinski objekti		9.300,00	
K100008	**Kapitalni projekt: Središnji obalni pojas**	**10.000,00**	**0,00**	**0,00%**
Izvor 5. PRIHODI ZA POSEBNE NAMJENE		**10.000,00**	**0,00**	**0,00%**
Izvor 5.1. PRIHODI ZA POSEBNE NAMJENE		**10.000,00**	**0,00**	**0,00%**
421	**Građevinski objekti**	**10.000,00**	**0,00**	**0,00%**
4211	Stambeni objekti		0,00	
K100009	**Kapitalni projekt: Sustav kanalizacije i pročišćavanja**	**100.000,00**	**48.437,50**	**48,44%**
Izvor 5. PRIHODI ZA POSEBNE NAMJENE		**100.000,00**	**48.437,50**	**48,44%**
Izvor 5.3. KOMUNALNI DOPRINOS		**100.000,00**	**48.437,50**	**48,44%**
412	**Nematerijalna imovina**	**100.000,00**	**48.437,50**	**48,44%**
4126	Ostala nematerijalna imovina		48.437,50	
K100011	**Kapitalni projekt: Sanacija ulica 112. brigade, 164. brigade i Jose Dokoza**	**25.000,00**	**0,00**	**0,00%**
Izvor 7. VIŠAK PRIHODA IZ PRETHODNE GODINE		**25.000,00**	**0,00**	**0,00%**
Izvor 7.1. VIŠAK PRIHODA IZ PRETHODNE GODINE		**25.000,00**	**0,00**	**0,00%**
412	**Nematerijalna imovina**	**25.000,00**	**0,00**	**0,00%**
4126	Ostala nematerijalna imovina		0,00	
K100014	**Kapitalni projekt: Izrada projektnih dokumentacije za buduće projekte**	**50.000,00**	**25.000,00**	**50,00%**
Izvor 3. POMOĆI I DONACIJE		**50.000,00**	**25.000,00**	**50,00%**
Izvor 3.1. TEKUĆE POMOĆI IZ DRŽAVNOG PRORAČUNA		**50.000,00**	**25.000,00**	**50,00%**
412	**Nematerijalna imovina**	**50.000,00**	**25.000,00**	**50,00%**
4126	Ostala nematerijalna imovina		25.000,00	
0102	**Program: Prostorno i urbanističko planiranje**	**400.000,00**	**264.625,00**	**66,16%**
K100001	**Kapitalni projekt: Prostorno planska dokumentacija**	**400.000,00**	**264.625,00**	**66,16%**
Izvor 5. PRIHODI ZA POSEBNE NAMJENE		**400.000,00**	**264.625,00**	**66,16%**
Izvor 5.1. PRIHODI ZA POSEBNE NAMJENE		**400.000,00**	**264.625,00**	**66,16%**
426	**Nematerijalna proizvedena imovina**	**400.000,00**	**264.625,00**	**66,16%**
4264	Ostala nematerijalna proizvedena imovina		264.625,00	
0104	**Program: Otkup zemljišta**	**50.000,00**	**0,00**	**0,00%**
K100001	**Kapitalni projekt: Otkup zemljišta**	**50.000,00**	**0,00**	**0,00%**
Izvor 1. OPĆI PRIHODI I PRIMICI		**50.000,00**	**0,00**	**0,00%**
Izvor 1.1. PRIHODI OD POREZA		**50.000,00**	**0,00**	**0,00%**
411	**Materijalna imovina - prirodna bogatstva**	**50.000,00**	**0,00**	**0,00%**
4111	Zemljište		0,00	
GLAVA 00204 KULTURA I SPORT		**220.000,00**	**93.000,00**	**42,27%**
Izvor 1. OPĆI PRIHODI I PRIMICI		**170.000,00**	**93.000,00**	**54,71%**
Izvor 1.1. PRIHODI OD POREZA		**170.000,00**	**93.000,00**	**54,71%**
Izvor 7. VIŠAK PRIHODA IZ PRETHODNE GODINE		**50.000,00**	**0,00**	**0,00%**
Izvor 7.1. VIŠAK PRIHODA IZ PRETHODNE GODINE		**50.000,00**	**0,00**	**0,00%**
0100	**Program: Javne potrebe u kulturi**	**115.000,00**	**36.000,00**	**31,30%**
A100001	**Aktivnost: Tekuće donacije u kulturi**	**60.000,00**	**31.000,00**	**51,67%**
Izvor 1. OPĆI PRIHODI I PRIMICI		**60.000,00**	**31.000,00**	**51,67%**
Izvor 1.1. PRIHODI OD POREZA		**60.000,00**	**31.000,00**	**51,67%**
381	**Tekuće donacije**	**60.000,00**	**31.000,00**	**51,67%**
3811	Tekuće donacije u novcu		31.000,00	
A100002	**Aktivnost: Sufinanciranje Bibliobusa**	**5.000,00**	**5.000,00**	**100,00%**
Izvor 1. OPĆI PRIHODI I PRIMICI		**5.000,00**	**5.000,00**	**100,00%**
Izvor 1.1. PRIHODI OD POREZA		**5.000,00**	**5.000,00**	**100,00%**
363	**Pomoći unutar općeg proračuna**	**5.000,00**	**5.000,00**	**100,00%**
3631	Tekuće pomoći unutar općeg proračuna		5.000,00	
A100003	**Aktivnost: Monografija Starigrad**	**50.000,00**	**0,00**	**0,00%**
Izvor 7. VIŠAK PRIHODA IZ PRETHODNE GODINE		**50.000,00**	**0,00**	**0,00%**
Izvor 7.1. VIŠAK PRIHODA IZ PRETHODNE GODINE		**50.000,00**	**0,00**	**0,00%**
381	**Tekuće donacije**	**50.000,00**	**0,00**	**0,00%**
3811	Tekuće donacije u novcu		0,00	
0101	**Program: Javne potrebe u sportu**	**105.000,00**	**57.000,00**	**54,29%**
A100001	**Aktivnost: Tekuće donacije u sportu**	**105.000,00**	**57.000,00**	**54,29%**
Izvor 1. OPĆI PRIHODI I PRIMICI		**105.000,00**	**57.000,00**	**54,29%**
Izvor 1.1. PRIHODI OD POREZA		**105.000,00**	**57.000,00**	**54,29%**
381	**Tekuće donacije**	**105.000,00**	**57.000,00**	**54,29%**
3811	Tekuće donacije u novcu		57.000,00	
GLAVA 00205 ŠKOLSTVO I PREDŠKOLSKI ODGOJ		**1.347.420,00**	**1.113.563,27**	**82,64%**
Izvor 1. OPĆI PRIHODI I PRIMICI		**1.101.000,00**	**935.741,72**	**84,99%**
Izvor 1.1. PRIHODI OD POREZA		**1.101.000,00**	**935.741,72**	**84,99%**
Izvor 7. VIŠAK PRIHODA IZ PRETHODNE GODINE		**82.260,00**	**55.854,55**	**67,90%**
Izvor 7.1. VIŠAK PRIHODA IZ PRETHODNE GODINE		**82.260,00**	**55.854,55**	**67,90%**
Izvor 8. IZVORI FINANCIRANJA - DV OSMJEH		**164.160,00**	**121.967,00**	**74,30%**
Izvor 8.1. VLASTITI IZVORI - DV OSMJEH		**480,00**	**397,00**	**82,71%**
Izvor 8.2. OSTALI IZVORI - DV OSMJEH		**153.020,00**	**111.270,00**	**72,72%**
Izvor 8.3. POMOĆI - DV OSMJEH		**10.660,00**	**10.300,00**	**96,62%**
0100	**Program: Javne potrebe u školstvu**	**316.500,00**	**265.339,43**	**83,84%**
A100001	**Aktivnost: Sufinanciranje potreba u osnovnom školstvu**	**116.500,00**	**115.423,56**	**99,08%**
Izvor 1. OPĆI PRIHODI I PRIMICI		**116.500,00**	**115.423,56**	**99,08%**
Izvor 1.1. PRIHODI OD POREZA		**116.500,00**	**115.423,56**	**99,08%**
381	**Tekuće donacije**	**116.500,00**	**115.423,56**	**99,08%**
3811	Tekuće donacije u novcu		115.423,56	
A100002	**Aktivnost: Stipendije i školarine**	**100.000,00**	**84.750,00**	**84,75%**
Izvor 1. OPĆI PRIHODI I PRIMICI		**100.000,00**	**84.750,00**	**84,75%**
Izvor 1.1. PRIHODI OD POREZA		**100.000,00**	**84.750,00**	**84,75%**
372	**Ostale naknade građanima i kućanstvima iz proračuna**	**100.000,00**	**84.750,00**	**84,75%**
3721	Naknade građanima i kućanstvima u novcu		84.750,00	
A100003	**Aktivnost: Sufinanciranje prijevoza učenika**	**50.000,00**	**20.181,00**	**40,36%**
Izvor 1. OPĆI PRIHODI I PRIMICI		**50.000,00**	**20.181,00**	**40,36%**

Izvor 1.1. PRIHODI OD POREZA		50.000,00	20.181,00	40,36%
372	Ostale naknade građanima i kućanstvima iz proračuna	50.000,00	20.181,00	40,36%
3722	Naknade građanima i kućanstvima u naravi		20.181,00	
A100004	Aktivnost: Sufinanciranje radnih materijala učenicima osnovne škole	50.000,00	44.984,87	89,97%
Izvor 1. OPĆI PRIHODI I PRIMICI		50.000,00	44.984,87	89,97%
Izvor 1.1. PRIHODI OD POREZA		50.000,00	44.984,87	89,97%
372	Ostale naknade građanima i kućanstvima iz proračuna	50.000,00	44.984,87	89,97%
3721	Naknade građanima i kućanstvima u novcu		44.984,87	
0101	Program: Predškolski odgoj	1.030.920,00	848.223,84	82,28%
A100001	Aktivnost: Dječji vrtić "Osmjeh"	1.030.920,00	848.223,84	82,28%
Izvor 1. OPĆI PRIHODI I PRIMICI		784.500,00	670.402,29	85,46%
Izvor 1.1. PRIHODI OD POREZA		784.500,00	670.402,29	85,46%
311	Plaće (Bruto)	600.000,00	516.815,54	86,14%
3111	Plaće za redovan rad		516.815,54	
313	Doprinosi na plaće	99.010,00	84.046,18	84,89%
3132	Doprinosi za obvezno zdravstveno osiguranje		84.041,33	
3133	Doprinosi za obvezno osiguranje u slučaju nezaposlenosti		4,85	
321	Naknade troškova zaposlenima	20.000,00	10.000,14	50,00%
3212	Naknade za prijevoz, za rad na terenu i odvojeni život		10.000,14	
322	Rashodi za materijal i energiju	10.000,00	4.095,00	40,95%
3223	Energija		4.095,00	
323	Rashodi za usluge	48.900,00	48.859,68	99,92%
3237	Intelektualne i osobne usluge		48.859,68	
329	Ostali nespomenuti rashodi poslovanja	6.590,00	6.585,75	99,94%
3292	Premije osiguranja		6.585,75	
Izvor 7. VIŠAK PRIHODA IZ PRETHODNE GODINE		82.260,00	55.854,55	67,90%
Izvor 7.1. VIŠAK PRIHODA IZ PRETHODNE GODINE		82.260,00	55.854,55	67,90%
312	Ostali rashodi za zaposlene	44.100,00	37.580,60	85,22%
3121	Ostali rashodi za zaposlene		37.580,60	
322	Rashodi za materijal i energiju	26.946,00	15.492,70	57,50%
3221	Uredski materijal i ostali materijalni rashodi		4.812,71	
3222	Materijal i sirovine		6.679,19	
3223	Energija		4.000,80	
3224	Materijal i dijelovi za tekuće i investicijsko održavanje		0,00	
323	Rashodi za usluge	11.214,00	2.781,25	24,80%
3232	Usluge tekućeg i investicijskog održavanja		1.781,25	
3234	Komunalne usluge		1.000,00	
3239	Ostale usluge		0,00	
Izvor 8. IZVORI FINANCIRANJA - DV OSMJEH		164.160,00	121.967,00	74,30%
Izvor 8.1. VLASTITI IZVORI - DV OSMJEH		480,00	397,00	82,71%
322	Rashodi za materijal i energiju	480,00	397,00	82,71%
3221	Uredski materijal i ostali materijalni rashodi		397,00	
Izvor 8.2. OSTALI IZVORI - DV OSMJEH		153.020,00	111.270,00	72,72%
321	Naknade troškova zaposlenima	2.500,00	750,00	30,00%
3211	Službena putovanja		0,00	
3213	Stručno usavršavanje zaposlenika		750,00	
322	Rashodi za materijal i energiju	91.914,00	68.953,00	75,02%
3221	Uredski materijal i ostali materijalni rashodi		16.669,00	
3222	Materijal i sirovine		35.298,00	
3223	Energija		9.162,00	
3224	Materijal i dijelovi za tekuće i investicijsko održavanje		7.524,00	
3225	Sitni inventar i auto gume		300,00	
323	Rashodi za usluge	46.106,00	39.211,00	85,05%
3231	Usluge telefona, pošte i prijevoza		2.921,00	
3232	Usluge tekućeg i investicijskog održavanja		8.507,00	
3234	Komunalne usluge		7.025,00	
3236	Zdravstvene i veterinarske usluge		9.099,00	
3237	Intelektualne i osobne usluge		10.968,00	
3239	Ostale usluge		691,00	
329	Ostali nespomenuti rashodi poslovanja	10.000,00	0,00	0,00%
3295	Pristojbe i naknade		0,00	
3299	Ostali nespomenuti rashodi poslovanja		0,00	
343	Ostali financijski rashodi	2.500,00	2.356,00	94,24%
3431	Bankarske usluge i usluge platnog prometa		2.356,00	
Izvor 8.3. POMOĆI - DV OSMJEH		10.660,00	10.300,00	96,62%
322	Rashodi za materijal i energiju	10.660,00	10.300,00	96,62%
3221	Uredski materijal i ostali materijalni rashodi		10.300,00	
GLAVA 00206 SOCIJALNA SKRB I ZDRAVSTVO		355.000,00	280.600,00	79,04%
Izvor 1. OPĆI PRIHODI I PRIMICI		295.000,00	240.600,00	81,56%
Izvor 1.1. PRIHODI OD POREZA		295.000,00	240.600,00	81,56%
Izvor 7. VIŠAK PRIHODA IZ PRETHODNE GODINE		60.000,00	40.000,00	66,67%
Izvor 7.1. VIŠAK PRIHODA IZ PRETHODNE GODINE		60.000,00	40.000,00	66,67%
0100	Program: Socijalna zaštita	275.000,00	209.600,00	76,22%
A100001	Aktivnost: Naknade građanima i kućanstvima	50.000,00	14.000,00	28,00%
Izvor 1. OPĆI PRIHODI I PRIMICI		30.000,00	14.000,00	46,67%
Izvor 1.1. PRIHODI OD POREZA		30.000,00	14.000,00	46,67%
372	Ostale naknade građanima i kućanstvima iz proračuna	30.000,00	14.000,00	46,67%
3721	Naknade građanima i kućanstvima u novcu		14.000,00	
Izvor 7. VIŠAK PRIHODA IZ PRETHODNE GODINE		20.000,00	0,00	0,00%
Izvor 7.1. VIŠAK PRIHODA IZ PRETHODNE GODINE		20.000,00	0,00	0,00%
372	Ostale naknade građanima i kućanstvima iz proračuna	20.000,00	0,00	0,00%
3721	Naknade građanima i kućanstvima u novcu		0,00	
A100002	Aktivnost: Naknade za novorođenu djecu	90.000,00	75.000,00	83,33%

Izvor 1. OPĆI PRIHODI I PRIMICI		90.000,00	75.000,00	83,33%
Izvor 1.1. PRIHODI OD POREZA		90.000,00	75.000,00	83,33%
372	Ostale naknade građanima i kućanstvima iz proračuna	90.000,00	75.000,00	83,33%
3721	Naknade građanima i kućanstvima u novcu		75.000,00	
A100003	Aktivnost: Sufinanciranje prijevoza vode	120.000,00	109.800,00	91,50%
Izvor 1. OPĆI PRIHODI I PRIMICI		120.000,00	109.800,00	91,50%
Izvor 1.1. PRIHODI OD POREZA		120.000,00	109.800,00	91,50%
372	Ostale naknade građanima i kućanstvima iz proračuna	120.000,00	109.800,00	91,50%
3722	Naknade građanima i kućanstvima u naravi		109.800,00	
A100004	Aktivnost: Sufinanciranje troška dječjeg vrtića za djecu s posebnim potrebama	15.000,00	10.800,00	72,00%
Izvor 1. OPĆI PRIHODI I PRIMICI		15.000,00	10.800,00	72,00%
Izvor 1.1. PRIHODI OD POREZA		15.000,00	10.800,00	72,00%
372	Ostale naknade građanima i kućanstvima iz proračuna	15.000,00	10.800,00	72,00%
3721	Naknade građanima i kućanstvima u novcu		10.800,00	
0101	Program: Zdravstvena zaštita	80.000,00	71.000,00	88,75%
A100001	Aktivnost: Pomoć za rad zdravstvenih službi	80.000,00	71.000,00	88,75%
Izvor 1. OPĆI PRIHODI I PRIMICI		40.000,00	31.000,00	77,50%
Izvor 1.1. PRIHODI OD POREZA		40.000,00	31.000,00	77,50%
381	Tekuće donacije	40.000,00	31.000,00	77,50%
3811	Tekuće donacije u novcu		31.000,00	
Izvor 7. VIŠAK PRIHODA IZ PRETHODNE GODINE		40.000,00	40.000,00	100,00%
Izvor 7.1. VIŠAK PRIHODA IZ PRETHODNE GODINE		40.000,00	40.000,00	100,00%
381	Tekuće donacije	40.000,00	40.000,00	100,00%
3811	Tekuće donacije u novcu		40.000,00	
GLAVA 00207 POLJOPRIVREDA I GOSPODARSTVO		30.000,00	0,00	0,00%
Izvor 7. VIŠAK PRIHODA IZ PRETHODNE GODINE		30.000,00	0,00	0,00%
Izvor 7.1. VIŠAK PRIHODA IZ PRETHODNE GODINE		30.000,00	0,00	0,00%
0101	Program: Poljoprivredni i gospodarski resursi	30.000,00	0,00	0,00%
A100002	Aktivnost: Sufinanciranje-potpore	30.000,00	0,00	0,00%
Izvor 7. VIŠAK PRIHODA IZ PRETHODNE GODINE		30.000,00	0,00	0,00%
Izvor 7.1. VIŠAK PRIHODA IZ PRETHODNE GODINE		30.000,00	0,00	0,00%
381	Tekuće donacije	30.000,00	0,00	0,00%
3811	Tekuće donacije u novcu		0,00	

3. IZVJEŠTAJ O ZADUŽIVANJU

U izvještajnom razdoblju Općina Starigrad se nije zaduživala, te ne postoje niti obveze za zaduživanja iz prethodnih godina. Proračunski korisnik Općine Starigrad Dječji vrtić Osmjeh također se nije zaduživao niti ima obveze za zaduživanja iz prethodnih godina.

4. IZVJEŠTAJ O KORIŠTENJU PRORAČUNSKE ZALIHE

Sukladno članku 56. stavku 2. Zakona o proračunu sredstva proračunske zalihe koriste se za nepredviđene namjene za koje u proračunu nisu osigurana sredstva, ili za namjene za koje se tijekom godine pokaže da za njih nisu utvrđena dovoljna sredstva jer ih pri planiranju proračuna nije moguće predvidjeti.

U izvještajnom razdoblju se realiziralo 30.000,00 kn proračunske zalihe. Sredstva su raspoređena:

- 15.000,00 kn – Opća bolnica Zadar – borba protiv COVID-19: pomoć pri pokriću troškova nabavke respiratora i monitora vitalnih funkcija te mobilnog RTG uređaja, Odluka o transferu sredstava (Odluka načelnika, KLASA: 402-08/20-01/10, URBROJ: 2198/09-2-20-2) od 20. ožujka 2020. godine
- 15.000,00 kn – Sisačko-moslavačka županija – pomoć nakon potresa, Odluka o transferu sredstava (Odluka načelnika, KLASA: 402-08/20-01/34, URBROJ: 2198/09-2-20-1) od 31. prosinca 2020. godine

5. IZVJEŠTAJ O DANIM JAMSTVIMA I IZDACIMA PO JAMSTVIMA

U izvještajnom razdoblju Općina Starigrad je dala suglasnost i jamstvo komunalnom poduzeću Argyruntum d.o.o. (Odluka Općinskog vijeća, KLASA: 403-03/20-01/01, URBROJ: 2198/09-1-20-2) za kratkoročno zaduženje korištenjem okvirnog kredita (minus po računu) na iznos od 100.000,00. Navedeno jamstvo nije bilo aktivirano.

6. OBRAZLOŽENJE OSTVARENJA PRIHODA I PRIMITAKA, RASHODA I IZDATAKA

U Proračun Općine Starigrad uključeni su vlastiti i namjenski prihodi i primici proračunskog korisnika Dječji vrtić „Osmjeh“ koji se uplaćuju na njihove žiro račune, te rashodi i izdaci proračunskih korisnika koje financiraju iz tih prihoda. Sukladno Uputama Ministarstva financija za izradu Proračuna jedinica lokalne i područne (regionalne) samouprave za razdoblje 2016.-2018. godine obvezno je planiranje navedenih prihoda i rashoda proračunskog korisnika u proračunu Općine, te moraju biti uključeni u polugodišnji i godišnji izvještaj o izvršenju proračuna.

6.1. Prihodi i primici

Ukupni prihodi i primici u razdoblju od 01.siječnja do 31. prosinca 2020. godine ostvareni su u iznosu od **13.053.525,07 kn**. Prihodi poslovanja ostvareni su u iznosu od **12.852.832,25 kn**, a prihodi od prodaje nefinancijske imovine u iznosu od **200.692,82 kn**.

6.1.1. Prihodi poslovanja

Prihodi od poslovanja ostvareni su u iznosu od 12.852.832,25 kn što je 93,72 % od planiranih 13.714.140,00 kn. Najznačajnija stavka prihoda poslovanja su **prihodi od poreza** u iznosu 5.953.225,18 kn što je 96,80 % od planiranih 6.150.000,00 kn. Od iskazanih prihoda od poreza najznačajniji su prihod od poreza na dohodak u iznosu 2.396.981,48 kn, te prihod od porez na promet nekretnina ostvaren u iznosu od 2.057.097,67 kn.

Pomoći iz inozemstva i od subjekata unutar općeg proračuna ostvarene su u iznosu od 1.310.864,88 kn što je 83,73% od planiranih 1.565.660,00 kn. Tekuće pomoći proračunu iz drugih proračuna ostvarene su u iznosu od 199.525,95 kn (pomoći iz županijskog proračuna i pomoć iz državnog proračuna – kompenzacijske mjere), kapitalne pomoći proračunu iz drugih proračuna u iznosu od 1.004.788,93 kn (Ministarstvo turizma za projekt uređenja Plaže Jaz, Ministarstvo regionalnog razvoja i fondova EU za projekt sanacije i asfaltiranja nerazvrstanih cesta i Ministarstvo mora, prometa i infrastrukture za projekt uređenja plaža i obale), te sredstva Fonda za zaštitu okoliša i energetsku učinkovitost u iznosu od 96.250,00 kn za projekt Sanacija odlagališta otpada Samograd.

Sljedeća stavka u prihodima poslovanja su **prihodi od imovine**, ostvareni u iznosu od 1.879.254,44 kn ili 87,51 % od planiranih 2.147.380,00 kn. Među navedenim prihodima su najznačajniji prihodi od zakupa i najma imovine u iznosu od 1.199.784,95 kn.

Prihodi od upravnih i administrativnih pristojbi, pristojbi po posebnim propisima i naknada ostvareni su u iznosu od 3.645.292,63 kn što je 96,92% od planiranih 3.761.000,00 kn. Među navedenim prihodima najznačajniji su prihodi od komunalnog doprinosa u iznosu od 2.703.246,18 kn, te prihodi od komunalne naknade u iznosu od 490.655,37 kn.

Prihodi od prodaje prozivoda i robe te pruženih usluga i prihodi od donacija ostvareni su u iznosu od 64.175,12 kn što je 80,22% od planiranih 80.000,00 kn i odnose se na sredstva naplate od Hrvatskih voda u iznosu od 10 posto uplaćene naknade za uređenje voda.

Proračunski korisnik Dječji vrtić „Osmjeh“ ostvario je vlastite i namjenske prihode i primitke u iznosu od 107.905,00 kn, od toga 375,00 kn od zakupa i iznajmljivanja imovine, 97.208,00 kn od sufinanciranja cijene usluge (boravak djece u programima vrtića), 10.300,00 kn prihoda od nenadležnog proračuna (sredstva Ministarstva znanosti i obrazovanja koja su dodjeljena sukladno Odluci o financijskom planu raspodjele sredstava namijenjenih sufinanciranju obveznog programa predškole za djecu predškolske dobi koji se ostvaruju u dječjim vrtićima i

drugim pravnim osobama koje provode program predškole u iznosu od 2.400,00 kn i na sredstva Općine Jasenice za usluge vrtića u iznosu od 7.900,00 kn), 2,00 kn od kamata na oročena sredstva i depozite, te 20,00 kn ostalih prihoda.

6.1.2. Prihodi od prodaje nefinancijske imovine

Prihodi od prodaje nefinancijske imovine ostvareni su u iznosu od 200.692,82 kn što je 44,60% od planiranih 450.000,00 kn. U prihode od prodaje nefinancijske imovne ubrajamo **prihode od prodaje građevinskog zemljišta** u iznosu od 166.299,50 kn i **prihode od prodaje gorbnih mjesta** u iznosu od 34.393,32 kn.

6.2. Rashodi i izdaci

Ukupni rashodi i izdaci u izvještajnom razdoblju ostvareni su u iznosu od **13.870.714,25 kn** i od toga se na rashode poslovanja odnosi **13.269.857,75 kn**, a na rashode za nabavu nefinancijske imovine **600.856,50 kn**.

Od značajnijih rashoda navodimo projekt sanacije i asfaltiranja nerazvrstanih cesta na području Općine Starigrad, te održavanje i uređenje nerazvrstanih cesta, javnih površina i javne rasvjete i sufinanciranje projekta izgradnje vodovoda na području Općine Starigrad.

Rashodi i izdaci proračunskog korisnika DV Osmjeh ostvareni su u iznosu od 848.224,00 kn, od toga su rashodi i izdaci koji su financirani sredstvima Općine Starigrad 726.257,00 kn, te rashodi financirani vlastitim sredstvima iznose 121.967,00 kn.

6.2.1. Rashodi poslovanja

Rashodi poslovanja ostvareni su u iznosu od 13.269.857,75 kn ili 80,52 % od planiranih 16.480.192,00 kn.

Rashodi za zaposlene iznose 1.518.278,62 kn, a u njih su uključeni i rashodi za zaposlene u proračunskom korisniku Dječji vrtić "Osmjeh" u dijelu koji se financira iz proračuna Općine. Navedeni rashodi uključuju plaće za redovan rad (Općina Starigrad 704.381 kn, Dječji vrtić Osmjeh 516.815 kn), doprinose na plaće (Općina Starigrad 111.725 kn, Dječji vrtić Osmjeh 84.047 kn), te ostale rashode za zaposlene (Općina Starigrad 63.731 kn – od čega se 50.781 kn odnosi na isplatu jubilarne nagrade i otpremine zaposlenici koja je otišla u mirovinu 2020. godine), Dječji vrtić Osmjeh 37.580 kn – veći u odnosu na prethodnu godinu zbog isplate jubilarnih nagrada zaposlenicima).

Materijalni rashodi su najznačajnija stavka među rashodima poslovanja i ostvareni su u iznosu od 7.406.328,98 kn. Odnose se na naknade troškova zaposlenima (službena putovanja, stručno usavršavanje zaposlenika i slično) u iznosu od 30.137,44 kn, rashode za materijal i energiju u iznosu od 502.145,48 kn (električna energija, uredski materijal, sitni inventar i autogume,materijal i sirovine za Dječji vrtić „Osmjeh“ – najveći dio odnosi se na električnu energiju za javnu rasvjetu), rashode za usluge koji čine najveći dio ovih rashoda u iznosu od 6.499.217,97 kn (odnose se na troškove odvoza smeća, troškova vode, telefona i ostalih redovnih troškova, komunalne usluge, tekuće i investicijsko održavanje, intelektualne usluge, računalne usluge i ostale usluge koje se najvećim dijelom odnose na troškove usluga tehničke pomoći, nadzora nad radovima i projektantskog nadzora kod projekta sanacije odlagališta otpada „Samograd“ – najveći dio rashoda za usluge odnosi se na troškak sanacije i asfaltiranja nerazvrstanih cesta), naknade troškova osobama izvan radnog odnosa u iznosu od 2.185,15 kn (1 korisnik stručnog osposobljavanja za rad bez zasnivanja radnog odnosa do isteka ugovora u 2020. godini) te na ostale nespomenute rashode poslovanja (troškovi javnih radova i građanskih akcija, naknade za rad predstavničkih i izvršnih tijela i povjerenstava, reprezentacija, pristojbe i naknade, premije osiguranja i slično) u iznosu 372.642,94 kn.

Financijski rashodi ostvareni su u iznosu od 98.395,63 kn a odnose se na plaćanje kamate za bankarske usluge, zatezne kamate te naknadu Poreznoj upravi za utvrđivanje i naplatu prihoda od poreza.

Pomoći dane u inozemstvo i unutar općeg proračuna ostvarene su u iznosu od 550.111,07 kn (znatno su viša u odnosu na prethodnu godinu zbog isplate sredstava Županijskoj upravi za ceste za sufinanciranje sanacije Pakleničke ulice na području Općine Starigrad), a **Naknade građanima i kućanstvima** u iznosu od 359.515,87 kn (viša su u odnosu na prethodnu godinu s obzirom na novu Odluku o jednokratnoj novčanoj potpori za novorođeno dijete kojom se odobravaju znatno viši iznosi u odnosu na prethodne godine).

Ostali rashodi ostvareni su u iznosu od 3.337.227,58 kn i odnose se na tekuće donacije (političkim strankama, vjerskim zajednicama, osnovnoj školi, DVD-u i ostalim udrugama) i kapitalne pomoći (sredstva kapitalne pomoći komunalnom poduzeću Argyruntum d.o.o. koje je u stopostotnom vlasništvu Općine Starigrad koja se odnose na pomoć za podmirenje dugovanja i gubitaka poduzeća, te na sredstva za Vodovod d.o.o. za sufinanciranje projekta izgradnje vodovoda na području Općine Starigrad).

6.2.2. Rashodi za nabavu nefinancijske imovine

Rashodi za nabavu nefinancijske imovine ostvareni su u iznosu od 600.856,50 kn ili 52,00% od planiranih 1.155.500,00 kn. Naveden rashodi najvećim dijelom na rashode za projektne (Uređenje trga Stjepana Radića, Jazine, groblje Seline) i prostorno planske dokumentacije (Izmjene i dopune PPUO Starigrad, UPU Luka Starigrad, UPU Pod Bucića Podi).

6.3. Rezultat poslovanja

NAZIV	UKUPNI PRIHODI I PRIMICI	UKUPNI RASHODI I IZDACI	VIŠAK/MANJAK PRIHODA I PRIMITAKA	VIŠAK/MANJAK PRIHODA/PRENESENI	VIŠAK/MANJAK PRIHODA RASPOLOŽIVIH /ZA POKRIĆE
Općina Starigrad	12.945.619	13.748.749	-803.130	3.438.533	2.635.403
Dječji vrtić Osmjeh	107.905	121.967	-14.062	33.020	18.958
UKUPNO:	**13.053.524**	**13.870.716**	**-817.192**	**3.471.553**	**2.654.361**

Općina Starigrad je u 2020. godini ostvarila 12.945.619 kn ukupnih prihoda i primitaka, te 13.748.749 kn ukupnih rashoda i izdataka što dovodi do ostvarenog financijskog rezultata manjka prihoda i primitaka u iznosu od 803.130 kn. S obzirom na preneseni višak iz prethodnih godina u iznosu od 3.438.533 kn, raspoloživ višak prihoda za 2021. godinu iznosi **2.635.403 kn**.

Proračunski korisnik Dječji vrtić „Osmjeh“ u 2020. godini ostvario je 107.905 kn vlastitih prihoda i primitaka, te 121.967 kn rashoda i izdataka financiranih vlastitim prihodima i primicima što dovodi do ostvarenog financijskog rezultata manjka prihoda i primitaka u iznosu od 14.062 kn. S obzirom na preneseni višak iz prethodnih godina u iznosu od 33.020 kn, raspoloživ višak prihoda za 2021. godinu iznosi **18.958 kn**.

6.4. Potraživanja i obveze

Sukladno Pravilniku o izmjenama i dopunama Pravilnika o polugodišnjem i godišnjem izvršenju proračuna Obrazloženje ostvarenja prihoda i primitaka, rashoda i izdataka sadrži i: stanje nenaplaćenih potraživanja za prihode jedinica lokalne i područne (regionalne) samouprave i njihovih proračunskih korisnika, stanje nepodmirenih dospjelih obveza jedinica lokalne i područne (regionalne) samouprave i njihovih proračunskih korisnika, stanje potencijalnih obveza po osnovi sudskih postupaka jedinica lokalne i područne (regionalne) samouprave i njihovih proračunskih korisnika.

6.4.1. Stanje nenaplaćenih potraživanja

Na dan 31. prosinca 2020. godine stanje nenaplaćenih potraživanja iznosi 4.807.058,35 kn. Zaduženja i naplatu potraživanja za poreze za Općinu Starigrad vodi Porezna uprava Ispostava Zadar. Stanje nenaplaćenih potraživanja proračunskog korisnika Dječjeg vrtića „Osmjeh“ iznose 30.154,00 kn, a Općine Starigrad 4.776.904,35 kn. Člankom 37.a Pravilnika o izmjenama i dopunama Pravilnika o proračunskom računovodstvu i računskom planu propisani su uvjeti za provođenje ispravka vrijednosti potraživanja na kraju godine te je navedeno i provedeno i iznosi 5.570.430,50 kn kod Općine Starigrad, a kod Dječjeg vrtića Osmjeh nije provedeno s obzirom da ne postoje uvjeti za navedeno.

Potraživanja po osnovi poreza na tvrtku	33.417,01 kn
Potraživanja za porez na kuće za odmor	730.226,69 kn
Potraživanja po osnovi poreza na potrošnju	66.284,97 kn
Potraživanja po osnovi poreza na promet nekretnina	1.465.590,48 kn
Ukupno Potraživanja za poreze:	2.295.519,15 kn
Potraživanja za koncesijska odobrenja	41.000,00 kn
Potraživanja od zakupa i iznajmljivanja imovine	1.123.259,61 kn
Potraživanja za NZN	131.904,67 kn
Ukupno Potraživanja za prihode od imovine	1.296.164,28 kn
Potraživanja po osnovi komunalnih doprinosa	3.367.194,03 kn
Potraživanja po osnovi komunalnih naknada	694.820,44 kn
Potraživanja po osnovi za priključak na vodovodnu mrežu	0,60 kn

Potraživanja Naknada za razvoj vodoopskrbe	132.415,07 kn
Potraživanja Naknada za uređenje voda	1.247.196,03 kn
Ukupno Potraživanja za upravne i administrativne pristojbe, pristojbe po posebnim propisima i naknade	5.441.626,17 kn
Ispravak vrijednosti potraživanja 169	-5.239.266,53 kn
Potraživanja od prodaje građevinskog zemljišta	1.072.120,91 kn
Potraživanja za grobnice	240.861,14 kn
Ukupno Potraživanja od prodaje nefinancijske imovine	1.312.982,05 kn
Ispravak vrijednosti potraživanja 179	-331.163,97 kn
Ostala potraživanja	1.043,20 kn
Ukupno Ostala potraživanja	1.043,20 kn
Potraživanja za prihode od prodaje proizvoda i robe te pruženih usluga – Proračunski korisnik Dječji vrtić „Osmjeh“	21.845,00 kn
Ostala potraživanja - Proračunski korisnik Dječji vrtić „Osmjeh“	8.309,00 kn
Ukupno Potraživanja Proračunski korisnik Dječji vrtić „Osmjeh“	30.154,00 kn

6.4.2. Stanje obveza

Stanje obveza na dan 31. prosinca 2020. godine kod Općine Starigrad iznosi 911.346 kn i od toga dospjele obveze iznose 158.864,00 kn i nedospjele obveze 752.482,14 kn. Dospjele obveze odnose se na ostale tekuće obveze u iznosu od 22.109,91 kn i obveze za nabavu nefinancijske imovine u iznosu od 15.860,00 kn, te za obveze za materijalne rashode u iznosu od 120.894,09 kojima je rok dospijeća bio do 31. prosinca 2020. godine, no podmirene su početkom siječnja. Nedospjele obveze odnose se na obveze za rashode poslovanja u iznosu od 690.782,14 kn (plaće zaposlenih za prosinac 2020. godine koje dospijevaju u siječnju 2021. godine u iznosu od 69.112,52 kn, obveze za PDV odnose se na prijavljeni PDV za prosinac čije je dospijeće plaćanja do kraja siječnja 2021. godine u iznosu od 204.656,41 kn, obveze za Naknadu za uređenje voda odnose se na prijavljeni iznos NUV-a čije je dospijeće uplate Hrvatskim vodama do kraja siječnja 2021. godine u iznosu od 146.593,04 kn i materijalni rashodi koji se odnose na plaćanja troškova električne energije, odvoz smeća, opskrbu vodom, komunalne usluge, tekućih održavanja, telefona, poštarine, promidžbe i informiranja, usluge održavanja računala, bankarske usluge i ostalih redovnih troškova koji dospijevaju u siječnju 2021. godine u iznosu od 270.420,17 kn), te obveze za nabavu nefinancijske imovine u iznosu od 61.700,00 (rate za mobilni uređaj i račun za izradu projektne dokumentacije za uređenje Trg Stjepana Radića koji dospijevaju u siječnju 2021. godine).

Stanje obveza iskazano na dan 31. prosinca 2020. godine kod Dječjeg vrtića Osmjeh iznosi 62.616,00 kn i navedeno su nedospjele obveze koje se odnose na obveze za rashode poslovanja (plaće zaposlenih za prosinac 2020. godine koje dospijevaju u siječnju 2021. godine i ostale obveze).

6.4.3. Stanje potencijalnih obveza po osnovi sudskih postupaka

Popis sporova koje za Općinu Starigrad kao tuženika vodi Odvjetničko društvo Franko Kotlar, Ana Vidov i partneri koji predstavljaju potencijalne obveze po sudskim sporovima te je uspostavljena izvanbilančna evidencija navedenih sporova u ukupnom iznosu od 1.196.698,02 kn:

Sudski sporovi u tijeku koji mogu postati obveza za Općinu Starigrad					
Redni broj	Poslovni broj	Tuženik	Tužitelj	Opis	VPS
1.	P-1998/16	Općina Starigrad	Branko Katalinić	Utvrđenje prava vlasništva	11.000,00 kn
2.	P-2520/12	Općina Starigrad	Nikola Tesla	Uklanjanje opasnosti štete	600.000,00 kn
3.	P-1853/13	Općina Starigrad	Ante Koić	Utvrđenje prava vlasništva	10.000,00 kn
4.	Pn-31068/89	Općina Starigrad	Zdenko Radović	Naknada štete	524.698,02 kn
5.	P-2976/2019	Općina Starigrad	Pave Babac	Utvrđenje prava vlasništva	10.000,00 kn
6.	P-3384/2019	Općina Starigrad	Krste Katalinić	Utvrđenje prava vlasništva	10.000,00 kn
7.	P-3264/19	Općina Starigrad i RH	Šime Bušljeta	Utvrđivanje prava vlasništva	11.000,00 kn
8.	P-411/20	Općina Starigrad	Miloš Kesića	Utvrđivanje prava vlasništva	10.000,00 kn
9.	P-211/20	Općina Starigrad	Tome Dokoza	Utvrđivanje prava vlasništva	10.000,00 kn
					1.196.698,02 kn

Proračunski korisnik Dječji vrtić „Osmjeh“ nema potencijalnih obveza po osnovi sudskih postupaka.

6.5. Izvršenje po programima iz Posebnog dijela proračuna

Izvršenje po programima prikazano je u Posebnom dijelu proračuna po programskog klasifikaciji.

Program **Redovna djelatnost Općinskog vijeća** obuhvaća naknade za rad predstavničkog tijela, izdatke za proslavu Dana općine Starigrad i za javna priznanja. Općinsko vijeće predstavničko je tijelo građana i tijelo lokalne samouprave koje donosi odluke i akte u okviru prava i dužnosti Općine te obavlja i druge poslove u skladu sa Ustavom, zakonom i Statutom. Općinsko vijeće dodjeljuje i javna priznanja za osobita postignuća i doprinos od značaja za razvitak i ugled Općine, a osobito za naročite uspjehe ostvarene u području gospodarstva, znanosti, kulture, zaštite i unapređivanja čovjekovog okoliša, ljudskih prava, sporta, tehničke kulture, zdravstva i drugih javnih djelatnosti. Program je izvršen u iznosu od 131.291,38 kn koja se odnose na naknade za rad predstavničkih i izvršnih tijela.

Naziv programa	1001 Redovna djelatnost Općinskog vijeća
Zakonska osnova	• Zakon o lokalnoj i područnoj (regionalnoj) samoupravi (NN 33/01, 60/01, 129/05, 109/07, 125/08, 36/09, 36/09, 150/11, 144/12, 19/13, 137/15, 123/17, 98/19) • Statut Općine Starigrad (Službeni glasnik Zadarske županije 03/18, 08/18) • Izmjene i dopune Odluke o reguliranju naknade za predsjednika Općinskog vijeća, dopredsjednika Općinskog vijeća i vijećnike za sudjelovanje u radu na sjednicama Općinskog vijeća Općine Starigrad (Službeni glasnik Zadarske županije 17/14) • Poslovnik Općinskog vijeća Općine Starigrad (Službeni glasnik Zadarske županije 11/13) • Odluka o javnim priznanjima Općine Starigrad (Službeni glasnik Zadarske županije 03/18) • Zakon o lokalnim izborima (NN 144/12, 121/16, 98/19)
Opis programa	• Aktivnost A100001 Predstavnička tijela • Aktivnost A100002 Dan Općine Starigrad • Aktivnost A100003 Javna priznanja Općine Starigrad • Aktivnost A100004 Lokalni izbori
Ciljevi programa	Djelotvorno izvršavanje funkcije Općinskog vijeća Općine Starigrad; Aktivno sudjelovanje vijećnika u radu Općinskog vijeća; Obilježavanje Dana Općine Starigrad; Dodjela javnih priznanja Općine Starigrad.

Planirana i izvršena sredstva	• Planirano 2020. godina = 195.000,00 kn • Izvršenje 2020. godina = 131.291,38kn
Pokazatelj rezultata	Redovito održavanje sjednica Općinskog vijeća; Obračun i uplata zakonskih davanja vijećnicima; Dodjela javnih priznanja.
Ostvareni ciljevi i rezultati	Redovito su održane sjednice Općinskog vijeća; Obračunata su i uplaćena zakonska davanja vijećnicima; Nije održan Dan Općine Starigrad niti su dodjeljena javna priznanja s obzirom na okolnosti vezane za pandemiju COVID-19.

Program **Redovna djelatnost Povjerenstva** odnosi se na sredstva naknada povjerenstva za koncesije na pomorskom dobru i izvršen je u iznosu od 3.762,50 kn.

Naziv programa	0101 Redovna djelatnost Povjerenstva
Regulatnorni okvir	• Zakon o lokalnoj i područnoj (regionalnoj) samoupravi (NN 33/01, 60/01, 129/05, 109/07, 125/08, 36/09, 36/09, 150/11, 144/12, 19/13, 137/15, 123/17, 98/19) • Zakon o pomorskom dobru i morskim lukama (NN 158/03, 100/04, 141/06, 38/09, 123/11, 56/16, 98/19) • Uredbe o postupku davanja koncesijskog odobrenja na pomorskom dobru (NN 36/04, 63/08, 133/13, 63/14) • Godišnji plan upravljanja pomorskim dobrom na području Općine Starigrad za naredne godine pojedinačno koji će biti objavljen u Službenom glasniku Zadarske županije • Odluku o imenovanju Vijeća za dodjelu koncesijskih odobrenja Starigrad (Službeni glasnik Zadarske županije 14/17)
Opis programa (aktivnosti)	• Aktivnost A100001 Povjerenstvo za dodjelu koncesijskih odobrenja
Ciljevi programa	Izdavanje koncesijskih odobrenja za obavljanje djelatnosti na pomorskom dobru.
Planirana i izvršena sredstva	• Planirano 2020. godina = 10.000,00 kn • Izvršenje 2020. godina = 3.762,50 kn
Pokazatelj rezultata	Redovito izdavanje koncesijskih odobrenja za obavljanje djelatnosti na pomorskom dobru, Evidencija izdanih koncesijskih odobrenja.
Ostvareni ciljevi i	Izdavana su koncesijska odobrenja za obavljanje djelatnosti na pomorskom dobru u

rezultati	skladu sa zahtjevima; uspostavljena je Evidencija izdanih koncesijskih odobrenja.

Program političkih stranaka obuhvaća sredstva za financiranje političkih stranaka u iznosu od 55.000,00 kn. Pravo na redovito godišnje financiranje iz sredstava proračuna jedinice imaju političke stranke koje su prema konačnim rezultatima izbora dobile mjesto člana u predstavničkom tijelu jedinice i nezavisni vijećnici. Program je izvršen u iznosu od 55.000,00 kn.

Naziv programa	1002 Program političkih stranaka
Regulatnorni okvir	• Zakon o lokalnoj i područnoj (regionalnoj) samoupravi (NN 33/01, 60/01, 129/05, 109/07, 125/08, 36/09, 36/09, 150/11, 144/12, 19/13, 137/15, 123/17, 98/19) • Zakon o financiranju političkih aktivnosti, izborne promidžbe i referenduma (NN 29/19, 98/19) • Odluka o raspoređivanju sredstava za financiranje političkih stranaka i predstavnika izabranih sa liste grupe birača za naredne godine pojedinačno koje će biti objavljene u Službenom glasniku Zadarske županije
Opis programa (aktivnosti)	• Aktivnost A100001 Redovan rad političkih stranaka
Ciljevi programa	Financijska potpora političkim strankama i nezavisnim vijećnicima
Planirana i izvršena sredstva	• Planirano 2020. godina = 55.000,00 kn • Izvršenje 2020. godina = 55.000,00 kn
Pokazatelj rezultata	Aktivno sudjelovanje vijećnika i nezavisnih vijećnika u radu Općinskog vijeća.
Ostvareni ciljevi i rezultati	Aktivno sudjelovanje vijećnika i nezavisnih vijećnika u radu Općinskog vijeća; Isplaćena financijskih potpora u skladu sa Odlukom.

Program **Redovna djelatnost Jedinstvenog upravnog odjela** obuhvaća rashode za zaposlene, rashode za materijal i energiju, rashode za usluge, financijske rashode, tekuću zalihu proračuna, uredsku opremu, računala i računalnu opremu i programe, telekomunikacijske uređaje i opremu i stručno osposobljavanje za rad bez zasnivanja radnog odnosa. Ovim programom se osiguravaju materijalni uvjeti za rad, aktivnosti kojima se osiguravaju sredstva za redovno financiranje prava zaposlenika iz radnog odnosa, aktivnosti za podmirenje materijalnih rashoda i rashoda za usluge, te nabavu opreme i programa za stvaranje kvalitetnijih uvjeta za rad. Za obavljanje poslova iz samoupravnog djelokruga Općine te obavljanje poslova državne uprave koji su zakonom preneseni na Općinu, ustrojava se Jedinstveni upravni odjel. Jedinstveni upravni odjel u okviru svoga djelokruga neposredno izvršava i nadzire provođenje zakona i općih i pojedinačnih akata tijela Općine te poduzima propisane

mjere: neposredno izvršava i osigurava provedbu zakona, odluka, općih i pojedinačnih akata Općinskog vijeća i Općinskog načelnika; neposredno izvršava poslove državne uprave prenijete u djelokrug Općine; prati stanje u područjima iz svog djelokruga i o tome izvještava Općinskog načelnika; priprema nacrte odluka i drugih općih akata koje donosi Općinsko vijeće, nacrte akata koje donosi Općinski načelnik, te izvješća, analize i druge materijale iz svog djelokruga za potrebe Općinskog vijeća i Općinskog načelnika; pruža stručnu pomoć građanima u okviru prava i ovlasti Općine; podnosi izvješća Općinskom načelniku o svom radu; obavlja i druge poslove u skladu sa zakonom. Program je izvršen u iznosu od 1.837.285,05 kn.

Naziv programa	0100 Redovna djelatnost Jedinstvenog upravnog odjela
Regulatorni okvir	• Zakon o lokalnoj i područnoj (regionalnoj) samoupravi (NN 33/01, 60/01, 129/05, 109/07, 125/08, 36/09, 36/09, 150/11, 144/12, 19/13, 137/15, 123/17, 98/19) • Zakon o proračunu (NN 87/08, 136/12, 15/15) • Odluka o ustrojstvu Jedinstvenog upravnog odjela Općine Starigrad (Službeni glasnik Zadarske županije 06/06) • Pravilnik o unutarnjem redu Jedinstvenog upravnog odjela Općine Starigrad (Službeni glasnik Zadarske županije 06/06), Izmjene i dopune Pravilnika o unutarnjem redu Jedinstvenog upravnog odjela Općine Starigrad (Službeni glasnik Zadarske županije 07/16) i II. Izmjene i dopune pravilnika o unutarnjem redu Jedinstvenog upravnog odjela Općine Starigrad (Službeni glasnik Zadarske županije 17/17) • Odluka o visini osnovice i koeficijentima za obračun plaće / naknade za dužnosnike Općine Starigrad Starigrad (Službeni glasnik Zadarske županije 08/19) • Odluka o koeficijentima za obračun plaće službenika i namještenika u Jedinstvenom upravnom odjelu Općine Starigrad (Službeni glasnik Zadarske županije 15/13, 07/16) • Odluka o izmjeni Odluke o koeficijentima za obračun plaće službenika i namještenika u Jedinstvenom upravnom odjelu Općine Starigrad (Službeni glasnik Zadarske županije 08/19)
Opis programa (aktivnosti)	• Aktivnost A100001 Rashodi za zaposlene • Aktivnost A100002 Rashodi za materijal i energiju • Aktivnost A100003 Rashodi za usluge • Aktivnost A100004 Financijski rashodi • Aktivnost A100005 Tekuća zaliha proračuna • Aktivnost A100009 Stručno osposobljavanje za rad bez zasnivanja radnog odnosa • Kapitalni projekt K100001 Uredska oprema • Kapitalni projekt K100002 Računala, računalna oprema i programi

	• Kapitalni projekt K100003 Telekomunikacijski uređaji i oprema
Ciljevi programa	Osiguravanje materijalnih uvjeta za rad općinske uprave radi zadovoljavanja potreba građana u okviru zakonom utvrđenih zadaća koje obavlja jedinica lokalne samouprave; Pravovremeno izvršavanje aktivnosti iz nadležnosti općinske uprave; Poboljšanje kvalitete i brzine radnih procesa i postupaka rada kroz nabavku modernije opreme i stvaranje kvalitetnijih uvjeta rada djelatnika.
Planirana i izvršena sredstva	• Planirano 2020. godina = 2.471.300,00 kn • Izvršenje 2020. godina = 1.837.285,05 kn
Pokazatelj rezultata	Pravovremeno doneseni akti; Pravovremeno obavljanje djelatnosti iz nadležnosti Jedinstvenog upravnog odjela.
Ostvareni ciljevi i rezultati	Pravovremeno su se obavljale djelatnosti i poslovi iz djelokruga rada Jedinstvenog upravnog odjela; Osigurani su materijalni uvjeti za rad; Isplaćene su plaće i podmireni rashodi za materijal i energiju, usluge te financijski rashodi; Isplaćena su sredstva iz tekuće zalihe proračuna; Poboljšavani su uvjeti za rad nabavkom novog programskog rješenja Blagajna koja je do 2020. godine ručno vođena.

Program **Financiranje udruga i ostale donacije** obuhvaća sredstva dodijeljena udrugama, vjerskim zajednicama i Crvenom križu temeljem Zakona i Pravilnika o financiranju javnih potreba uključujući i donacije za izgradnju zvonika Sv. Jurja i spomenik Akciji Maslenica. Program je izvršen u iznosu od 63.219,32 kn i odnosi se na izvršena sredstva za Crveni križ sukladno Zakonu o Hrvatskom crvenom križu, donacije vjerskim zajednicama, obilježavanje obljetnica i spomendana Domovinskog rata te tekuće donacije udrugama sukladno Pravilniku o financiranju javnih potreba Općine Starigrad.

Naziv programa	0101 Financiranje udruga i ostale donacije
Regulatnorni okvir	• Zakon o lokalnoj i područnoj (regionalnoj) samoupravi (NN 33/01, 60/01, 129/05, 109/07, 125/08, 36/09, 36/09, 150/11, 144/12, 19/13, 137/15, 123/17, 98/19) • Zakon o Hrvatskom crvenom križu (NN 71/10) • Zakon o udrugama (NN 74/14, 70/17, 98/19) • Uredba o kriterijima, mjerilima i postupcima financiranja i ugovaranja programa i projekata od interesa za opće dobro koje provode udruge (NN 26/15) • Pravilnik o financiranju javnih potreba Općine Starigrad (Službeni glasnik Zadarske županije 16/16)
Opis programa (aktivnosti)	• Aktivnost A100001 Tekuće donacije vjerskim zajednicama • Aktivnost A100002 Tekuće donacije Crveni križ • Aktivnost A100003 Tekuće donacije braniteljske udruge

	• Aktivnost A100004 Tekuće donacije udrugama • Aktivnost A100007 Spomenik Akcija Maslenica • Aktivnost A100008 Obilježavanje obljetnica i spomendana Dom. rata
Ciljevi programa	Financiranje prijavljenih programa i projekata; Sufinanciranje izgradnje zvonika Sv. Jurja i spomenika akciji Maslenica; Obilježavanje datuma i obljetnica Domovinskog rata.
Planirana i izvršena sredstva	• Planirano 2020. godina = 190.000,00 kn • Izvršenje 2020. godina = 63.219,32 kn
Pokazatelj rezultata	Broj uspješno provedenih programa i projekata; Zadovoljstvo građana kroz sufinanciranje udruga.
Ostvareni ciljevi i rezultati	Financirani su prijavljeni programi temeljem Javnog natječaja; Obilježeni su datumi i obljetnice Domovinskog rata; Isplaćena su sredstva Crvenom križu sukladno Zakonu.

Program **Poticanje razvoja gospodarstva** obuhvaća sredstva za LAG Bura i FLAG 3 mora. LAG Bura pokriva područje devet jedinica lokalne samouprave (JLS): Grad Obrovac i Općine Jasenice, Novigrad, Poličnik, Posedarje¸ Ražanac, Starigrad, Vrsi i Zemunik Donji i osnovan je kao organizacija civilnog društva i predstavlja partnerstvo između lokalnih samouprava, poduzetnika i civilnog društva područja kojeg obuhvaća u svrhu održivog razvoja. LAGUR/FLAG "Tri mora" nalazi se u Zadarskoj županiji na središnjem dijelu Jadranske Hrvatske. Područje LAGUR-a obuhvaća administrativna područja sedam jedinica lokalne samouprave i to Grad Obrovac i Općine Jasenice, Novigrad, Posedarje, Poličnik, Ražanac i Starigrad i predstavlja partnerstvo gospodarskog, javnog i civilnog sektora. LAG Bura odlukom Upravnog odbora zaključio da za 2020. godinu neće potraživati članarine zbog nepovoljnih gospodarskih prilika zrokovanih virusom COVID-19. Program je izvršen u iznosu od 5.000,00 kn i odnosi se na sredstva za FLAG 3 mora.

Naziv programa	0102 Poticanje razvoja gospodarstva
Regulatnorni okvir	• Zakon o lokalnoj i područnoj (regionalnoj) samoupravi (NN 33/01, 60/01, 129/05, 109/07, 125/08, 36/09, 36/09, 150/11, 144/12, 19/13, 137/15, 123/17, 98/19) • Statut Lokalne akcijske grupe Bura (Godišnja skupština Lokalne akcijske grupe Bura, 18.12.2017. godine) • Statut Lokalne akcijske grupe u ribarstvu „Tri mora“ (Osnovačka skupština FLAG Tri mora, 12.01.2016. godine)
Opis programa (aktivnosti)	• Aktivnost A100001 Članstvo u lokalnim akcijskim grupama

Ciljevi programa	Razvoj ruralnog područja podržavanjem lokalne poljoprivrede i malih poduzetnika; Napredak ruralnog lokalnog kraja i stanovništva; Razvoj ribarskog gospodarstva.
Planirana i izvršena sredstva	• Planirano 2020. godina = 5.000,00 kn • Izvršenje 2020. godina = 5.000,00 kn
Pokazatelj rezultata	Uplaćena članarina za tekuću godinu; Sudjelovanje u radu akcijskih grupa.
Ostvareni ciljevi i rezultati	Uplaćena je članarina za FLAG 3 mora za 2020. godinu; Aktivno se sudjelovalo u radu FLAG 3 mora i LAG Bura.

Program **Turizam** obuhvaća projekt Destinacija aktivnog turizma, sufinanciranje projekata Turističke zajednice i usluge oglašavanja Turističke zajednice Zadarske županije (Ryanair), te izradu Strategije razvoja turizma. Jedinica lokalne samouprave u okviru svog samoupravnog djelokruga posebno vodi brigu o osiguranju uvjeta za razvoj turizma, a osobito o uređenju naselja, javnoj turističkoj infrastrukturi, zaštiti okoliša, prirodnoj i kulturnoj baštini i slično stoga se sufinanciraju projekti Turističke Zajednice Općine Starigrad. Sa Turističkom zajednicom Zadarske županije ugovorena je međusobna suradnja na realiziciji marketinških aktivnosti putem kanala strateških partnera, poglavito inozemnih avio-kompanija. Program je izvršen u iznosu od 63.750,00 kn i odnosi se na sredstva za projekt Destinacija aktivnog turizma – Pristupna cesta ŠRC Kruškovac u iznosu od 63.750,00 kn.

Naziv programa	0103 Turizam
Regulatnorni okvir	• Zakon o lokalnoj i područnoj (regionalnoj) samoupravi (NN 33/01, 60/01, 129/05, 109/07, 125/08, 36/09, 36/09, 150/11, 144/12, 19/13, 137/15, 123/17, 98/19) • Ugovor o suradnji na udruženim marketinškim aktivnostima između Općine Starigrad i Turističke zajednice Zadarske županije • Zakon o turističkim zajednicama i promicanju hrvatskog turizma (NN 152/08)
Opis programa (aktivnosti)	• Aktivnost A100001 Poticanje razvoja turizma • Aktivnost A100003 Turistička zajednica Općine Starigrad • Kapitalni projekt K100002 Destinacija aktivnog turizma • Tekući projekt T100001 Strategija razvoja turizma
Ciljevi programa	Poticanje daljnjeg razvoja turizma; Pozicioniranje Općine Starigrad kao vodeće destinacije aktivnog turizma
Planirana i izvršena sredstva	• Planirano 2020. godine = 299.000,00 kn • Izvršenje 2020. godine = 63.750,00 kn

Pokazatelj rezultata	Unapređenje turističkih sadržaja; Izrada projektne dokumentacije za projekt AAA destinacije; Povećanje broja noćenja turista.
Ostvareni ciljevi i rezultati	Izrađen dio projektne dokumentacije za projekt AAA destinacije; Nisu sufinancirani projekti TZ Općine Starigrad niti TZ Zadarske županije jer nije bila moguća realizacija s obzirom na okolnosti vezane za pandemiju COVID-19.

Program **Sufinanciranje ureda, poduzeća i drugih subjekata** obuhvaća sufinanciranje upravnih odjela Zadarske županije, sufinanciranje projekata Vodovoda d.o.o., sufinanciranje skloništa za pse, sufinanciranje komunalnog poduzeća Argyruntum d.o.o., te sufinanciranje za Pročišćivač otpadnih voda Benkovac. Program je izvršen u iznosu od 198.488,80 kn i odnosi se na sufinanciranje komunalnog poduzeća Argyruntum d.o.o. te naknadu za korištenje pročišćivača otpadnih voda Benkovac.

Naziv programa	0104 Sufinanciranje ureda, poduzeća i drugih subjekata
Regulatnorni okvir	• Zakon o lokalnoj i područnoj (regionalnoj) samoupravi (NN 33/01, 60/01, 129/05, 109/07, 125/08, 36/09, 36/09, 150/11, 144/12, 19/13, 137/15, 123/17, 98/19) • Zakon o financiranju vodnoga gospodarstva (NN 153/09, 90/11, 56/13, 154/14 , 119/15, 120/16, 127/17) • Zakon o zaštiti životinja (NN 102/17, 32/19)
Opis programa (aktivnosti)	• Aktivnost A100001 Sufinanciranje UO Zadarske županije • Aktivnost A100003 Sufinanciranje projekata Vodovod d.o.o. • Aktivnost A100005 Sufinanciranje skloništa za pse • Aktivnost A100006 Sufinanciranje komunalnog poduzeća Argyruntum d.o.o. • Aktivnost A100007 Sufinanciranje privremenog zajedničkog pročišćivača • Aktivnost A100009 Pročišćivač otpadnih voda Benkovac • Aktivnost A100010 Aglomeracija Karinsko i Novigradsko more, Podvelebitski kanal i zapadni dio zadarskog zaleđa
Ciljevi programa	Osiguranje razvoja određenih područja i zadovoljenje zakonskih propisa kroz zajedničko financiranje.
Planirana i izvršena sredstva	• Planirano 2020. godina = 390.000,00 kn • Izvršenje 2020. godina = 198.488,80 kn
Pokazatelj rezultata	Gradnja vodnih građevina; gradnja skloništa za pse na prostoru Zadarske županije; Poboljšanje funkacioniranja pročišćavanja otpadnih voda.

Ostvareni ciljevi i rezultati	Osigurano je sufinanciranje komunalnog poduzeća Argyruntum d.o.o.; Isplaćena je naknada za korištenje pročišćivača otpadnih voda Benkovac.

Program **Zaštita okoliša** obuhvaća sredstva za sufinanciranje spremnika za odvojeno prikupljanje otpada (nabava spremnika sufinancira se **85% bespovratnih EU sredstava**, dok preostala sredstva osiguravaju jedinice lokalne samouprave i Fond), nabavku komunalne opreme – kante, izrada projektne dokumentacije za Reciklažno dvorište, te projekt Odlagalište otpada Samograd kojim bi se konačno saniralo navedeno odlaglište otpada. Program je izvršen u iznosu od 164.659,24 kn i odnosi se na projekt Odlagalište otpada Samograd i sufinanciranje spremnika za odvojeno prikupljanje otpada.

Naziv programa	0105 Zaštita okoliša
Regulatnorni okvir	• Zakon o lokalnoj i područnoj (regionalnoj) samoupravi (NN 33/01, 60/01, 129/05, 109/07, 125/08, 36/09, 36/09, 150/11, 144/12, 19/13, 137/15, 123/17, 98/19) • Zakon o održivom gospodarenju otpadom (NN 94/13, 73/17) • Pravilnik o gospodarenju otpadom (NN 23/14, 51/14) • Zakon o Fondu za zaštitu okoliša i energetsku učinkovitost (NN 107/03, 144/12) • Zakon o zaštiti okoliša (NN 80/13, 153/13, 78/15)
Opis programa (aktivnosti)	• Aktivnost A100001 Gospodarenje otpadom • Kapitalni projekt K100001 Reciklažno dvorište • Kapitalni projekt K100003 Odlagalište otpada Samograd
Ciljevi programa	Uspostava odvajanja otpada na mjestu nastanka kako bi se smanjila količina miješanog komunalnog otpada koji nastaje; Sanacija odlagališta otpada Samograd; Provedba ciljeva i zadaća iz plana gospodarenja otpadom.
Planirana i izvršena sredstva	• Planirano 2020. godina = 451.000,00 kn • Izvršenje 2020. godina = 164.659,24 kn
Pokazatelj rezultata	Uspostavljanje prakse odvajanja otpada; Izrada projekntih dokumentacija Odlagališta otpada Samograd i Reciklažno dvorište; Sanacija odlagalšta otpada Samograd.
Ostvareni ciljevi i rezultati	Započela je sanacija odlagališta otpada Samograd koja će biti dovršena tokom 2021. godine sukladno potpisanim ugovorima; Isplaćena sredstva za sufinanciranje spremnika za odvojeno prikupljanje otpada.

Program **Održavanje općinskih objekata** obuhvaća održavanje općinskih objekata te uređenje zgrade stare škole u Selinama i projekt Društveni dom. Program je izvršen u iznosu od 113.059,35 kn i odnosi se na tekuće i

investicijsko održavanje općinskih objekata.

Naziv programa	0106 Održavanje općinskih objekata
Regulatnorni okvir	• Zakon o gradnji (NN 153/13, 20/17, 39/19) • Zakon o prostornom uređenju (NN 153/13, 65/17, 114/18, 39/19, 98/19) • Zakon o poslovima i djelatnostima prostornog uređenja i gradnje (NN 78/15, 118/18)
Opis programa (aktivnosti)	• Kapitalni projekt K100002 Sanacija zgrade stare škole u Selinama • Kapitalni projekt K100003 Sanacija i uređenje zgrade Društveni dom Starigrad • Tekući projekt T100001 Tekuće i investicijsko održavanje općinskih objekata
Ciljevi programa	Održavanje općinskih objekata u urednom stanju; Uređenje općinskih objekata.
Planirana i izvršena sredstva	• Planirano 2020. godina = 130.000,00 kn • Izvršenje 2020. godina = 113.059,35 kn
Pokazatelj rezultata	Izrađena projektna dokumentacija za sanaciju zgrade Stare škole u Selinama; Tekuće održavanje općinskih objekata.
Ostvareni ciljevi i rezultati	Izvršeno je tekuće održavanje općinskih objekata koji se drže u urednom stanju.

Program **Uređenje centra Starigrad Paklenica** obuhvaća projektne dokumentacije uređenja Trga u centru mjesta i dijela Jazine kao temelj uređenja centra Starigrad Paklenica odnosno područja oko Trga Stjepana Radića koje bi se poboljšao funkcionalni i sadržajni nivo i izvršen je u iznosu od 85.625,00 kn.

Naziv programa	1007 Uređenje centra Starigrad Paklenica
Regulatnorni okvir	• Pravilnik o jednostavnim i drugim građevinama i radovima (NN 112/17) • Zakon o gradnji (NN 153/13, 20/17, 39/19) • Zakon o prostornom uređenju (NN 153/13, 65/17, 114/18, 39/19, 98/19)

	• Zakon o poslovima i djelatnostima prostornog uređenja i gradnje (NN 78/15, 118/18)
Opis programa (aktivnosti)	• Kapitalni projekt K100001 Uređenje trga Stjepana Radića • Kapitalni projekt K100002 Uređenje Jazina
Ciljevi programa	Izrada projektnih dokumentacija kao temelj za uređenje centra mjesta Starigrad Paklenica.
Planirana i izvršena sredstva	• Planirano 2020. godina = 87.000,00 kn • Izvršenje 2020. godina = 85.625,00 kn
Pokazatelj rezultata	Izrađene projektne dokumentacije.
Ostvareni ciljevi i rezultati	Izrađene su projektne dokumentacije.

Program **Razvoj vodoopskrbe na području Općine Starigrad** odnosi se na projekt Podvelebitski pravac kojim će se rješiti problem opskrbe pitkom vodom zapadnog dijela Općine Starigrad. 80% sufinancirat će Hrvatske vode, a 20% Općina Starigrad. Općina Starigrad je ishodila sljedeće građevinske dozvole te su započeli sljedeći radovi: Vodosprema Starigrad, Hidrostanica Kruškovac i Produžetak magistralnog cjevoda do zaseoka Koići. U procesu projektiranja je: Rekonstrukcija magistralnog cjevovoda od Maslenice do Starigrada; Projektiranje glavnog cjevovoda od zaseoka Koići u Starigradu do Mandaline (granica Zadarske županije) te vodospreme Šibuljina, crpne stanie Šibuljina, cprne stanice Kruščica i crpne stanice Čavići-Milovci s dovodnim cjevovodima i tlačnim mrežama. Program je izvršen u iznosu od 2.392.138,21 kn.

Naziv programa	1008 Razvoj vodoopskrbe na području Općine Starigrad
Regulatnorni okvir	• Pravilnik o jednostavnim i drugim građevinama i radovima (NN 112/17) • Zakon o gradnji (NN 153/13, 20/17, 39/19) • Zakon o prostornom uređenju (NN 153/13, 65/17, 114/18, 39/19, 98/19) • Zakon o poslovima i djelatnostima prostornog uređenja i gradnje (NN 78/15, 118/18)
Opis programa (aktivnosti)	• Tekući projekt T100001 Vodoopskrba zapadnog dijela Općine Starigrad
Ciljevi programa	Sufinanciranje izrade projektne dokumentacije i sufinanciranje izgradnje.
Planirana i izvršena sredstva	• Planirano 2020. godina = 2.910.000,00 kn

	• Izvršenje 2020. godina = 2.392.138,21 kn
Pokazatelj rezultata	Izrađena projektna dokumentacija i odrađeni radovi po planu.
Ostvareni ciljevi i rezultati	Izrađena je projektna dokumentacija i odrađeni su radovi po planu.

Program **Uređenje prometnih površina** odnosi se na sufinanciranje sanacije Pakleničke ulice. Program je izvršen u iznosu od 539.788,86 kn i odnosi se na sufinanciranje sanacije Pakleničke ulice.

Naziv programa	1009 Uređenje prometnih površina
Regulatnorni okvir	• Pravilnik o jednostavnim i drugim građevinama i radovima (NN 112/17) • Zakon o gradnji (NN 153/13, 20/17, 39/19) • Zakon o prostornom uređenju (NN 153/13, 65/17, 114/18, 39/19, 98/19) • Zakon o poslovima i djelatnostima prostornog uređenja i gradnje (NN 78/15, 118/18)
Opis programa (aktivnosti)	• Kapitalni projekt K100001 Izgradnja nogostupa na području Općine Starigrad • Tekući projekt T100001 Sanacija Pakleničke ulice
Ciljevi programa	Unaprjeđenje kvalitete života; Povećanje prometne sigurnosti.
Planirana i izvršena sredstva	• Planirano 2020. godina = 549.972,00 kn • Izvršenje 2020. godina = 539.788,86 kn
Pokazatelj rezultata	Izrada nogostupa i sanirana Paklenička ulica.
Ostvareni ciljevi i rezultati	Sanirana je Paklenička ulica.

Program **Unaprjeđenje stanovanja** odnosi se na dobavu i uređenje dječjih igrališta i urbane opreme (klupe) čime se poboljšavaju uvjeti stanovanja i osiguravaju dodatni sadržaji i nije bilo izvršenja.

Naziv programa	1010 Unapređenje stanovanja

Regulatnorni okvir	• Zakon o lokalnoj i područnoj (regionalnoj) samoupravi (NN 33/01, 60/01, 129/05, 109/07, 125/08, 36/09, 36/09, 150/11, 144/12, 19/13, 137/15, 123/17, 98/19)
Opis programa (aktivnosti)	• Aktivnost A100001 Poboljšanje sadržaja stanovanja
Ciljevi programa	Osiguranje dodatnih sadržaja; Poboljšanje uvjeta stanovanja.
Planirana i izvršena sredstva	• Planirano 2020. godina = 5.000,00 kn • Izvršenje 2020. godina = -
Pokazatelj rezultata	Nabava dječjeg igrališta; Nabava urbane opreme.
Ostvareni ciljevi i rezultati	Nisu ostvareni – nije nabavljena dodatna urbana oprema niti nova dječja igrališta.

Program **Protupožarna zaštita** izvršen je u iznosu od 364.680,00 kn i odnosi se na tekuće donacije DVD-u Starigrad Paklenica, dok su sredstva za projekt Vatrogasni dom izmjenama i dopunama proračuna svedena na 0,00 kn za 2020. godinu.

Naziv programa	1000 Protupožarna zaštita
Regulatnorni okvir	• Zakon o zaštiti od požara (NN 92/10) • Zakon o gradnji (NN 153/13, 20/17, 39/19) • Zakon o prostornom uređenju (NN 153/13, 65/17, 114/18, 39/19, 98/19) • Zakon o poslovima i djelatnostima prostornog uređenja i gradnje (NN 78/15, 118/18)
Opis programa (aktivnosti)	• Aktivnost A100001 Osnovna djelatnost DVD-a Starigrad • Kapitalni projekt K100001 Vatrogasni dom
Ciljevi programa	Postizanje učinkovite protupožarne zaštite.
Planirana i izvršena sredstva	• Planirano 2020. godina = 380.000,00 kn • Izvršenje 2020. godina = 364.680,00 kn

Pokazatelj rezultata	Isplaćena sredstva za poslovanje DVD-a; projekt uređenja Vatrogasnog doma.
Ostvareni ciljevi i rezultati	Isplaćena su sredstva za poslovanje DVD-a.

Program **Civilna zaštita i Hrvatska gorska služba spašavanja** odnosi se na sredstva za HGSS sukladno Zakonu o hrvatskoj gorskoj službi spašavanja, te izdatke za poslove civilne zaštite i izvršen je u iznosu od 37.699,86 kn.

Naziv programa	1001 Civilna zaštita i Hrvatska gorska služba spašavanja
Regulatnorni okvir	• Zakon o sustavu civilne zaštie (NN 82/15, 118/18) • Zakon o Hrvatskoj gorskoj službi spašavanja (NN 79/06, 110/15)
Opis programa (aktivnosti)	• Aktivnost A100001 Civilna zaštita • Aktivnost A100002 Aktivnosti HGSS-a
Ciljevi programa	Edukacija i osposobljavanje jedinice civilne zaštite; Djelotvorno izvršavanje poslova iz djelokruga rada HGSS-stanica Zadar.
Planirana i izvršena sredstva	• Planirano 2020. godina = 50.000,00 kn • Izvršenje 2020. godina = 37.699,86 kn
Pokazatelj rezultata	Broj provedenih vježbi i osposobljavanja civilne zaštite; Djelotvorno izvršavanje poslova iz djelokruga rada HGSS-stanica Zadar.
Ostvareni ciljevi i rezultati	Nabavljena oprema za članove Civilnog stožera; Isplaćana sredstva za rad HGSS-stanica Zadar.

Program **Održavanje komunalne infrastrukture** odnosi se na održavanje javne rasvjete, nerazvrstanih cesta, groblja, igrališta, deponija otpada, javnih površina, plaža i obalnog pojasa, te usluge deratizacije i dezinsekcije, veterinarsko higijeničarski poslovi i sanacija i asfaltiranje nerazvrstanih cesta. Komunalna infrastruktura održava se u skladu s programom održavanja komunalne infrastrukture ili u skladu s ugovorom ili drugim aktom određenim ovim Zakonom ili posebnim zakonom i ostvaren je u iznosu od 5.943.240,91 kn.

Naziv programa	0100 Održavanje komunalne infrastrukture
	• Zakon o komunalnom gospodarstvu (NN 68/18, 110/18)

Regulatnorni okvir	• Zakon o gradnji (NN 153/13, 20/17, 39/19) • Zakon o prostornom uređenju (NN 153/13, 65/17, 114/18, 39/19, 98/19) • Zakon o cestama (NN 84/11, 22/13, 54/13, 148/13, 92/14) • Zakon o zaštiti životinja (NN 102/17, 32/19) • Zakon o zaštiti pučanstva od zaraznih bolesti (NN 79/07, 113/08, 43/09, 130/17) • Odluka o komunalnim djelatnostima na području Općine Starigrad
Opis programa (aktivnosti)	• Aktivnost A100001 Održavanje javne rasvjete • Aktivnost A100002 Održavanje nerazvrstanih cesta • Aktivnost A100003 Održavanje i uređenje javnih površina • Aktivnost A100004 Održavanje groblja • Aktivnost A100005 Deratizacija i dezinsekcija • Aktivnost A100006 Održavanje deponija otpada • Aktivnost A100008 Održavanje plaža i obalnog pojasa • Aktivnost A100011 Sanacija i asfaltiranje nerazvrstanih cesta • Aktivnost A100012 Veterinarsko higijeničarski poslovi
Ciljevi programa	Održavanje prometnica; održavanje funkcionalnosti javne rasvjete i plaćanje troškova energenta; održavanje zelenih površina, šetnica, dječjih igrališta u funkcionalnom stanju; održavanje groblja u funkcionalnom stanju, čišćenje i odvoz krupnog otpada; provođenje mjera DDD; provođenje veterinarsko-higijeničarskih usluga; sanacija i asfaltiranje nerazvrstanih cesta.
Planirana i izvršena sredstva	• Planirano 2020. godina = 6.730.000,00 kn • Izvršenje 2020. godina = 5.943.240,91 kn
Pokazatelj rezultata	Održavanje komunalne infrastrukture u urednom stanju i unapređenje postojećeg stanja.
Ostvareni ciljevi i rezultati	Održavane su nerazvrstane ceste, javne površine i javna rasvjeta: Održavane su plaže i obalni pojas; Provedene su DDD mjere i veterinarsko higijeničarske usluge: Sanirana su i asfaltirane nerazvrstane ceste sukladno projektu.

Program **Izgradnja komunalne infrastrukture** obuhvaća sredstva za sljedeće projekte: Novo groblje, groblje Seline, plaža Jaz, Rekonstrukcija nerazvrstanih cesta, Središnji obalni pojas, Vodovodna mreža, izgradnja javne rasvjete, Sustav kanalizacije i pročišćavanja, Sanacija ulica 112. Brigade, 164. Brigade i Jose Dokoza, Dječje igralište na području Brđani te Izradu projektnih dokumentacija za buduće projekte. Građenje komunalne infrastrukture obuhvaća sljedeće radnje i radove: rješavanje imovinskopravnih odnosa na zemljištu za građenje komunalne infrastrukture; uklanjanje i/ili izmještanje postojećih građevina na zemljištu za građenje komunalne infrastrukture i radove na sanaciji tog zemljišta; pribavljanje projekata i druge dokumentacije potrebne za izdavanje dozvola i drugih akata za građenje i uporabu komunalne infrastrukture te građenje komunalne infrastrukture u smislu zakona kojim se uređuje gradnja građevina. Komunalna infrastruktura gradi se u skladu s

programom građenja komunalne infrastrukture ili u skladu s ugovorom ili drugim aktom određenim posebnim zakonom. Program je ostvaren u iznosu od 120.237,50 kn i odnosi se na Groblje Seline, vodovodnu mrežu Općine Starigrad, plažu Jaz Kulina, Sustav kanalizacije i pročišćavanja te na izradu projektnih dokumentacija za buduće projekte.

Naziv programa	0101 Izgradnja komunalne infrastrukture
Regulatnorni okvir	• Zakon o komunalnom gospodarstvu (NN 68/18, 110/18) • Zakon o gradnji (NN 153/13, 20/17, 39/19) • Zakon o prostornom uređenju (NN 153/13, 65/17, 114/18, 39/19, 98/19) • Pravilnik o jednostavnim i drugim građevinama i radovima (NN 112/17) • Zakon o poslovima i djelatnostima prostornog uređenja i gradnje (NN 78/15, 118/18)
Opis programa (aktivnosti)	• Kapitalni projekt K100001 Novo groblje u Starigradu • Kapitalni projekt K100002 Groblje Seline • Kapitalni projekt K100003 Izgradnja javne rasvjete • Kapitalni projekt K100004 Rekonstrukcija nerazvrstanih cesta • Kapitalni projekt K100005 Vodovodna mreža Općine Starigrad • Kapitalni projekt K100006 Plaža Jaz Kulina • Kapitalni projekt K100008 Središnji obalni pojas • Kapitalni projekt K100009 Sustav kanalizacije i pročišćavanja • Kapitalni projekt K100011 Sanacija ulica 112. Brigade, 164. Brigade i Jose Dokoza • Kapitalni projekt K100012 Dječje igralište na području Brđani • Kapitalni projekt K100014 Izrada projektnih dokumemntacija za buduće projekte
Ciljevi programa	Realizacija pojedinačnih projekata u sklopu programa; Poboljšanje uvjeta stanovanja; Kvalitetnija turistička ponuda.
Planirana i izvršena sredstva	• Planirano 2020. godina = 325.000,00 kn • Izvršenje 2020. godina = 120.237,50 kn
Pokazatelj rezultata	Izgradnja komunalne infrastrukture kroz predložene projekte u cilju povećanje kvalitete života i stanovanja.
Ostvareni ciljevi i	Izrađena projekta dokumentacija za groblje Seline; dodatna nabavka za projekt plaža

rezultati	Jaz: nastavak izrade projektne dokumentacije Sustava kanalizacije i pročišćavanja.

Program **Prostorno i urbanističko planiranje** ostvaren je u iznosu od 264.625,00 kn i odnosi se na izradu prostorno planske dokumentacije.

Naziv programa	0102 Prostorno i urbanističko planiranje
Regulatnorni okvir	• Zakon o komunalnom gospodarstvu (NN 68/18, 110/18) • Zakon o prostornom uređenju (NN 153/13, 65/17, 114/18, 39/19, 98/19)
Opis programa (aktivnosti)	• Kapitalni projekt K100001 Prostorno planska dokumentacija
Ciljevi programa	Izrada dokumenata prostorno planske dokumentacije.
Planirana i izvršena sredstva	• Planirano 2020. godina = 400.000,00 kn • Izvršenje 2020. godina = 264.625,00 kn
Pokazatelj rezultata	Izrada izmjena i dopuna prostornog plana; Izrada urbanističkih planova uređenja.
Ostvareni ciljevi i rezultati	Izrađene izmjene i dopune prostornog plana; Nastavljena izrada UPU Luka Starigrad i UPU Pod Bucića Podi.

Program **Otkup zemljišta** odnosi se na otkup zemljišta za potrebe Općine Starigrad i nije bilo izvršenja.

Naziv programa	0104 Otkup zemljišta
Regulatnorni okvir	• Zakon o komunalnom gospodarstvu (NN 68/18, 110/18) • Zakon o prostornom uređenju (NN 153/13, 65/17, 114/18, 39/19, 98/19) • Zakon o gradnji (NN 153/13, 20/17, 39/19)

Opis programa (aktivnosti)	• Kapitalni projekt K100001 Otkup zemljišta
Ciljevi programa	Otkup zemljišta za buduće projekte.
Planirana i izvršena sredstva	• Planirano 2020. godina = 50.000,00 kn • Izvršenje 2020. godina = -
Pokazatelj rezultata	Povećanje površine otkupljenog zemljišta.
Ostvareni ciljevi i rezultati	Nisu ostvareni – nije bilo potrebe za otkup zemljišta.

Program **Javne potrebe u kulturi** ostvaren je u iznosu od 36.000,00 kn koje su raspoređena za Turistički zajednicu Općine Starigrad, Gradsku knjižnicu Zadar – Sufinanciranje Bibliobusa i KUD Podgorac.

Naziv programa	0100 Javne potrebe u kulturi
Regulatnorni okvir	• Zakon o lokalnoj i područnoj (regionalnoj) samoupravi (NN 33/01, 60/01, 129/05, 109/07, 125/08, 36/09, 36/09, 150/11, 144/12, 19/13, 137/15, 123/17, 98/19) • Zakon o udrugama (NN 74/14, 70/17, 98/19) • Uredba o kriterijima, mjerilima i postupcima financiranja i ugovaranja programa i projekata od interesa za opće dobro koje provode udruge (NN 26/15) • Pravilnik o financiranju javnih potreba Općine Starigrad (Službeni glasnik Zadarske županije 16/16) • Zakon o financiranju javnih potreba u kulturi (NN 47/90, 27/93, 38/09)
Opis programa (aktivnosti)	• Aktivnost A100001 Tekuće donacije u kulturi • Aktivnost A100002 Sufinanciranje bibliobusa • Aktivnost A100003 Monografija Starigrad
Ciljevi programa	Ostvariti zadovoljstvo građana kroz poticanje i sufinanciranje; Zadovoljavanje kulturnih potreba građana kroz ostvarenje redovitog rada bibliobusa, poticanje kulturnog amaterizma i stvaralaštva, provođenje kulturnih projekata i programa, zaštitu kulturnih dobara i očuvanje kulturne baštine; Sufinanciranje djelovanje udruga koje u slobodno vrijeme okupljaju djecu, mlade i odrasle osobe sa svrhom izvođenja i poticanja aktivnosti na području glazbe, glazbeno scenske umjetnosti, dramske i likovne umjetnosti i sl.

Planirana i izvršena sredstva	• Planirano 2020. godina = 115.000,00 kn • Izvršenje 2022. godina = 36.000,00 kn
Pokazatelj rezultata	Povećanje kulturnih događanja na području Općine i posjetitelja istih; Povećan broj aktivnih članova udruga, posebice djece i mladih: Veća zaštita tradicije i baštine, Broj organiziranih nastupa.
Ostvareni ciljevi i rezultati	Raspoređena su sredstva za TZ Općine Starigrad za održana događanja i za KUD Podgorac; Isplaćena su sredstva za Gradsku knjižnicu Zadar za sufinanciranje Bibliobusa.

Program **Javne potrebe u sportu** ostvaren je u iznosu od 57.000,00 kn koje su raspoređene korisnicima temeljem javnog natječaja raspisanog tokom 2020. godine sukladno Pravilniku o financiranju javnih potreba Općine Starigrad i to za sportske udruge i sportska događanja: MNK Paklenica, HAK Sv. Ante i Karate klub Velebit.

Naziv programa	0101 Javne potrebe u sportu
Regulatnorni okvir	• Zakon o lokalnoj i područnoj (regionalnoj) samoupravi (NN 33/01, 60/01, 129/05, 109/07, 125/08, 36/09, 36/09, 150/11, 144/12, 19/13, 137/15, 123/17, 98/19) • Zakon o udrugama (NN 74/14, 70/17, 98/19) • Uredba o kriterijima, mjerilima i postupcima financiranja i ugovaranja programa i projekata od interesa za opće dobro koje provode udruge (NN 26/15) • Pravilnik o financiranju javnih potreba Općine Starigrad (Službeni glasnik Zadarske županije 16/16) • Zakon o sportu (NN 71/06, 150/08, 124/10, 124/11, 86/12, 94/13, 85/15, 19/16, 98/19)
Opis programa (aktivnosti)	• Aktivnost A100001 Tekuće donacije u sportu
Ciljevi programa	Ostvariti zadovoljstvo građana kroz poticanje i sufinanciranje; Zadovoljavanje sportskih potreba građana; Uključivanju djece, mladih i ostalih građana u sportske programe.
Planirana i izvršena sredstva	• Planirano 2020. godina = 105.000,00 kn • Izvršenje 2020. godina = 57.000,00 kn
Pokazatelj rezultata	Broj aktivnih klubova, broj djece i mladih u sportskim aktivnostima i klubovima, broj utakmica i organiziranih natjecanja, broj nagrada, te postizanje sportskih rezultata kao i promicanje Općine Starigrad kroz sportska natjecanja i sportske klubove.

Ostvareni ciljevi i rezultati	Uključena su djeca i mladi u sportske programe; Odobrena su sredstva za djelovanje sportskih klubova temeljem javnog natječaja.

Program **Javne potrebe u školstvu** ostvaren je u iznosu od 265.339,43 kn i odnosi se na sufinanciranje potreba u osnovnom školstvu, stipendije, sufinanciranje prijevoza učenika srednjih škola te sufinanciranje radnih materijala učenicima osnovne škole.

Naziv programa	0100 Javne potrebe u školstvu
Regulatnorni okvir	• Zakon o lokalnoj i područnoj (regionalnoj) samoupravi (NN 33/01, 60/01, 129/05, 109/07, 125/08, 36/09, 36/09, 150/11, 144/12, 19/13, 137/15, 123/17, 98/19) • Zakon o odgoju i obrazovanju u osnovnoj i srednjoj školi (NN 87/08, 86/09, 92/10, 105/10, 90/11, 5/12, 16/12, 86/12, 126/12, 94/13, 152/14, 07/17, 68/18, 98/19) • Pravilnik o stipendiranju i odobravanju drugih oblika potpore učenicima i studentima u Općini Starigrad (Službeni glasnik Zadarske županije 20/15) • Odluka o kriterijima i načinu financiranja troškova javnog prijevoza redovitih učenika srednjih škola za školsku godinu 2019./2020.
Opis programa (aktivnosti)	• Aktivnost A100001 Sufinanciranje potreba u osnovnom školstvu • Aktivnost A100002 Stipendije i školarine • Aktivnost A100003 Sufinanciranje prijevoza učenika • Aktivnost A100004 Sufinanciranje radnih materijala učenicima osnovne škole
Ciljevi programa	Ostvariti zadovoljstvo građana kroz poticanje i sufinanciranje; Kvalitetnije provođenje programa i dodatnih programa osnovne škole; Dodjela stipendija studentima; Osiguravanja radnih materijala učenicima osnovne škole; Osiguravanja besplatnog prijevoza učenicima srednje škole.
Planirana i izvršena sredstva	• Planirano 2020. godina = 316.500,00 kn • Izvršenje 2020. godina = 265.339,43 kn
Pokazatelj rezultata	Broj dodijeljenih stipendija; Broj dodijeljenih radnih materijala; Broj subvencija prijevoza učenicima srednje škole; Uspješno stjecanje srednjoškolskog i akademskog obrazovanja za što veći broj djece i mladih; Osiguravanje dodatnih programa u osnovnoj školi.
Ostvareni ciljevi i rezultati	Dodijeljeni stipendije studentima; Dodijeljeni radni materijali učenicima osnovne škole; Sufinancirani su dodatni programi osnovne škole; Sufinanciran prjevoz učenika srednje škole.

Program **Predškolski odgoj** ostvaren je u iznosu od 848.223,84 kn i odnosi se na sredstva Proračunskog korisnika dječji vrtić „Osmjeh“i od toga su rashodi i izdaci koji su financirani financirani sredstvima Općine Starigrad 726.256,84 kn, te rashodi financirani vlastitim sredstvima 121.967,00 kn.

Naziv programa	0101 Predškolski odgoj
Regulatnorni okvir	• Zakon o lokalnoj i područnoj (regionalnoj) samoupravi (NN 33/01, 60/01, 129/05, 109/07, 125/08, 36/09, 36/09, 150/11, 144/12, 19/13, 137/15, 123/17, 98/19) • Zakon o predškolskom odgoju i obrazovanju (NN 10/97,107/07,94/13)
Opis programa (aktivnosti)	• Aktivnost A100001 Dječji vrtić Osmjeh
Ciljevi programa	Sufinancirati djelatnost predškolskog odgoja i obrazovanja radi što većeg obuhvata djece predškolskim programima i što kvalitetnijeg provođenja programa.
Planirana i izvršena sredstva	• Planirano 2020. godina = 1.030.920,00 kn • Izvršenje 2020. godina = 848.223,84 kn
Pokazatelj rezultata	Broj upisane djece, uz poštivanje propisima određenih standarda, kroz kvalitetne programe koji se provode u vrtiću.
Ostvareni ciljevi i rezultat	Sufinanciran je program dječjeg vrtića Osmjeh.

Program **Socijalna zaštita** ostvaren je u iznosu od 209.600,00 kn i odnosi se na sufinanciranje prijevoza vode, naknade za novorođenu djecu, sufinanciranje troška dječjeg vrtića za djecu s posebnim potrebama, te naknade građanima i kućanstvu (troškovi stanovanja, jednokratne novčane naknade i slično).

Naziv programa	0100 Socijalna zaštita
Regulatnorni okvir	• Zakon o lokalnoj i područnoj (regionalnoj) samoupravi (NN 33/01, 60/01, 129/05, 109/07, 125/08, 36/09, 36/09, 150/11, 144/12, 19/13, 137/15, 123/17, 98/19) • Zakon o socijalnoj skrbi (NN 157/13, 152/14, 99/15, 52/16, 16/17, 130/17, 98/19)

	• Odluka o socijalnoj skrbi Općine Starigrad(Službeni glasnik Zadarske županije 7/16) • Odluka o novčanoj pomoći za novorođeno dijete (Službeni glasnik Zadarske županije 5/11) • Odluka i izmjene odluke o sufinanciranju prijevoza vode na području Općine Starigrad
Opis programa (aktivnosti)	• Aktivnost A100001 Naknade građanima i kućanstvima • Aktivnost A100002 Naknade za novorođenu djecu • Aktivnost A100003 Sufinanciranje prijevoza vode • Aktivnost A100004 Sufinanciranje troška dječjeg vrtića za djecu s posebnim potrebama
Ciljevi programa	Povećanje osnovnih životnih uvjeta socijalno ugroženim obiteljima i kućanstvima; Povećanje zadovoljstva stanovništa.
Planirana i izvršena sredstva	• Planirano 2020. godina = 275.000,00 kn • Izvršenje 2020. godina = 209.600,00 kn
Pokazatelj rezultata	Isplata naknada prema programu socijalne zaštite.
Ostvareni ciljevi i rezultati	Isplaćene su naknade prema programu socijalne zaštite.

Program **Zdravstvena zaštite** ostvaren je u iznosu od 71.000,00 kn i odnosi se na sufinanciranje rada dodatnog tima hitne pomoći u turističkoj sezoni, te sredstva pomoći za Opću bolnicu Zadar.

Naziv programa	0100 Zdravstvena zaštita
Regulatnorni okvir	• Zakon o lokalnoj i područnoj (regionalnoj) samoupravi (NN 33/01, 60/01, 129/05, 109/07, 125/08, 36/09, 36/09, 150/11, 144/12, 19/13, 137/15, 123/17, 98/19) • Zakon o zdravstvenoj zaštiti (NN 100/18) • Ugovor o organiziranju i financiranju dodatnog tima za vrijeme turističke sezone u Ispostavi Starigrad Zavoda za hitnu medicinu Zadarske županije
Opis programa (aktivnosti)	• Aktivnost A100001 Pomoć za rad zdravstvenih službi
	Osigurati potrebnu zdravstvenu zaštitu sufinanciranjem dežurstava; Sufinanciranje nabavke opreme za Opću bolnicu Zadar; povećanje zdravstvene zaštite stanovništva.

Ciljevi programa	
Planirana i izvršena sredstva	• Planirano 2020. godina = 80.000,00 kn • Izvršenje 2020. godina = 71.000,00 kn
Pokazatelj rezultata	Rad turističke ambulante; Kupljeni uređaji zdravstvene zaštite.
Ostvareni ciljevi i rezultati	Sufinanciran je rad dodatnog tima hitne pomoći: Isplaćena sredstva za Opću bolnicu Zadar.

Program **Poljoprivredni i gospodarski resursi** odnosi se na sredstva potpore u poljoprivredi za pčelare i nije bilo izvršenja.

Naziv programa	0101 Poljoprivredni i gospodarski resursi
Regulatnorni okvir	• Zakon o lokalnoj i područnoj (regionalnoj) samoupravi (NN 33/01, 60/01, 129/05, 109/07, 125/08, 36/09, 36/09, 150/11, 144/12, 19/13, 137/15, 123/17, 98/19) • Zakon o poljoprivredi (NN 118/18) • Program potpora u poljoprivredi Općine Starigrad
Opis programa (aktivnosti)	• Aktivnost A100001 Sufinanciranje-potpore
Ciljevi programa	Osigurati potporu za poljoprivrednike.
Planirana i izvršena sredstva	• Planirano 2020. godina = 30.000,00 kn • Izvršenje 2020. godina = -
Pokazatelj rezultata	Broj isplaćenih potpora za poljoprivredu.
Ostvareni ciljevi i rezultati	Nisu ostvareni.

REPUBLIKA HRVATSKA

ZADARSKA ŽUPANIJA

OPĆINA STARIGRAD

Općinsko vijeće

KLASA: 400-01/19-01/07

URBROJ: 2198/09-1-21-5

Starigrad Paklenica, 26. ožujka 2020. godine

Na temelju članka 39. Zakona o proračunu („Narodne novine“ br. 87/08, 136/12 i 15/15), te članka 30. Statuta Općine Starigrad („Službeni glasnik Zadarske županije“ broj 3/18, 8/18, 3/20 i 3/21), Općinsko vijeće Općine Starigrad na svojoj 25. sjednici održanoj 26. ožujka 2021. godine, donijelo je

Odluku o usvajanju Izvještaja o izvršenju Plana razvojnih

Programa Općine Starigrad za 2020. godinu

Članak 1.

Ovom odlukom usvaja se izvršenje Plana razvojnih programa Općine Starigrad za 2020. godinu. Plan razvojnih programa za 2020. godinu je donesen je na 16. sjednici Općinskog vijeća 28. studenoga 2019. godine, I. (prve) izmjene i dopune Plana razvojnih programa za 2020. godinu donesene su na 21. sjednici Općinskog vijeća 24. rujna 2020. godine i II. (druge) izmjene i dopune Plana razvojnih programa za 2020. godinu donesene su na 23. sjednici Općinskog vijeća 26. studenoga 2020. godine

Članak 2.

Izvještaj o izvršenju Plana razvojnih programa za 2020. godinu dan je u tablearnom prikazu.

Članak 3.

Izvještaj o izvršenju Plana razvojnih programa za 2020. godinu stupa na snagu osmog dana od dana objave u „Službenom glasniku Zadarske županije“.

Predsjednik

Marko Marasović, dipl. ing. građ.

IZVRŠENJE PLANA RAZVOJNIH

PROGRAMA ZA 2020. GODINU

	NAZIV	PLAN 2020.	I. IZMJENE I DOPUNE 2020.	II. IZMJENE I DOPUNE 2020.	IZVRŠENJE 2020.	Pokazatelji rezultata	Vrijednosti			
							2019	2020	2021	2022

	Cilj 1.: ODRŽAVANJE I RAZVOJ OBJEKATA I OPREME U VLASNIŠTVU OPĆINE STARIGRAD									
	Mjera 1.1.: OPREMANJE OBJEKATA I NABAVA OPREME U VLASNIŠTVU OPĆINE STARIGRAD									
Program: Redovna djelatnost JUO-a	**Kapitalni projekt** **K1000001 Uredska oprema**	**30.000,00**	**30.000,00**	**30.000,00**	**0,00**	**Potreba za opremom objekata u vlasništvu Općine – Opremljenost objekata opremom**	**Da**	**Da**	**Da**	**Da**
	Uredska oprema i namještaj	30.000,00	30.000,00	30.000,00	0,00					
	Kapitalni projekt **K100002 Računala, računalna oprema i programi**	**35.000,00**	**35.000,00**	**35.000,00**	**7.670,00**	**Posjedovanje računala** **/potrebnih programa za rad – Opremljenost objekata računalnom opremom i programima**	**Da**	**Da**	**Da**	**Da**
	Računala i računalna oprema	20.000,00	20.000,00	20.000,00	2.945,00					
	Ulaganje u računalne programe	15.000,00	15.000,00	15.000,00	4.725,00					
	Kapitalni projekt **K100003 Telekomunikacijski uređaji i oprema**	**3.500,00**	**3.500,00**	**3.500,00**	**199,00**	**Broj kupljenih uređaja – Zadovoljavajući broj uređaja**	**1**	**1**	**1**	**1**
	Telefoni i komunikacijska oprema	3.500,00	3.500,00	3.500,00	199,00					

Program: unaprjeđenje stanovanja						**Potreba za dodatnom opremom - Povećanje kvalitete opremljenosti javnih površina opremom**	**Da**	**Da**	**Da**	**Da**
	Aktivnost 100001 Poboljšanje sadržaja stanovanja	**55.000,00**	**5.000,00**	**5.000,00**	**0,00**					
	Postavljanje dječjeg igrališta	35.000,00	5.000,00	5.000,00	0,00					
	Urbana oprema	20.000,00	0,00	0,00	0,00					
	Mjera 1.2.: DODATNA ULAGANJA U ZGRADE U VLASNIŠTVU OPĆINE STARIGRAD									
Program: Održavanje općinskih objekata										
	Kapitalni projekt K100002 Sanacija zgrade stare škole u Selinama	**80.000,00**	**10.000,00**	**0,00**	**0,00**	**Uređenje zgrade stare škole sanacijom % - Uređen objekt za potrebe pravnih i fizičkih osoba**	**20**	**40**	**60**	**80**
	Projektna dokumentacija za zgradu stare škole	80.000,00	10.000,00	0,00	0,00					
	Uređenje zgrade									
	Kapitalni projekt K100003 Sanacija i uređenje zgrade Društveni dom	**600.000,00**	**0,00**	**0,00**	**0,00**	**Uređenje zgrade sanacijom % - Uređen objekt za potrebe pravnih i fizičkih osoba**	**0**	**30**	**60**	**100**
	Sanacija i uređenje zgrade	600.000,00	0,00	0,00	0,00					
	Cilj 2.: UREĐENJE I IZGRADNJA INFRASTRUKTURE NA PODRUČJU OPĆINE STARIGRAD									

	Mjera 2.1.: IZGRADNJA NOGOSTUPA									
Program: Uređenje prometnih površina										
	Kapitalni projekt K100001 Izgradnja nogostupa na području Općine Starigrad	**10.000,00**	**10.000,00**	**10.000,00**	**0,00**	**Provođenje projekta u % - povećanje sigurnosti pješaka u prometu**	**10**	**-**	**-**	**-**
	Izgradnja nogostupa	10.000,00	10.000,00	10.000,00	0,00					
	Mjera 2.2.: UREĐENJE CENTRA MJESTA									
Program: Uređenje centra Starigrad Paklenica										
	Kapitalni projekt K100001 Uređenje Trga Stjepana Radića	**75.000,00**	**75.000,00**	**75.000,00**	**73.750,00**	**Provođenje projekta u % - Uređen centar mjesta**	**20**	**30**	**60**	**100**
	Projektna dokumentacija uređenje trga	75.000,00	75.000,00	75.000,00	73.750,00					
	Uređenje trga									
	Kapitalni projekt K100002 Uređenje Jazina	**25.000,00**	**25.000,00**	**12.000,00**	**11.875,00**	**Provođenje projekta u % - Uređen centar mjesta**	**20**	**30**	**60**	**100**
	Projektna dokumentacija Jazine	25.000,00	25.000,00	12.000,00	11.875,00					
	Uređenje Jazine									
	Cilj 3: ZAŠTITA I OČUVANJE OKOLIŠA									
	Mjera 3.1.: UNAPRJEĐENJE SUSTAVA GOSPODARENJA OTPADOM									

Program: Zaštita okoliša										
	Kapitalni projekt 100001 Reciklažno dvorište	**80.000,00**	**80.000,00**	**0,00**	**0,00**	**Provođenje projekta u % - smanjenje mještanog komunalnog otpada**	**10**	**100**	**-**	**-**
	Projektna dokumentacija	80.000,00	80.000,00	0,00	0,00					
	Radovi na izgradnji reciklažnog dvorišta									
	Kapitalni projekt K100003 Odlagalište Samograd	**105.000,00**	**880.000,00**	**445.000,00**	**159.337,03**	**Provođenje projekta u % - rast kvalitete zaštite okoliša**	**20**	**40**	**80**	**100**
	Projektna dokumentacija Samograd	95.000,00	60.000,00	60.000,00	58.750,00					
	Odlagalište otpada Samograd	10.000,00	650.000,00	300.000,00	25.902,26					
	Ostale usluge		170.000,00	85.000,00	74.684,77					
	Cilj 4.: RAZVOJ KONKURETNOG I ODRŽIVOG GOSPODARSTVA									
	Mjera 4.1.: RAZVOJ I JAČANJE TURISTIČE INFRASTRUKTURE									
Program: Turizam										
	Kapitalni projekt K100002 Destinacija aktivnog turizma	**275.000,00**	**275.000,00**	**165.000,00**	**63.750,00**	**Provođenje projekata u % - Povećanje turističke ponude**	**3**	**20**	**70**	**90**
	Projektna dokumentacija AAA destinacija	200.000,00	200.000,00	100.000,00	0,00					
	Projektna dokumentacija pristupna cesta ŠRC Kruškovac	75.000,00	75.000,00	65.000,00	63.750,00					

	Sportski i rekreacijski tereni									
	Pristupna cesta ŠRC Kruškovac									
	Tekući projekt T100001 Strategija razvoja turizma	**200.000,00**	**100.000,00**	**50.000,00**	**0,00**	**Izrađena strategija razvoja turizma**	**Da**	**-**	**-**	**-**
	Strategija razvoja turizma	200.000,00	100.000,00	50.000,00	0,00					
	Mjera 4.2: RAZVOJ I JAČANJE KOMUNALNE INFRASTRUKTURE									
Program: Protupožarna zaštita										
	Kapitalni projekt K100001 Vatrogasni dom	**10.000,00**	**10.000,00**	**0,00**	**0,00**	**Broj DVD-a na području Općine – Kvalitetnija protupožarna zaštita**	**1**	**1**	**1**	**1**
	Vatrogasni dom	10.000,00	10.000,00	0,00	0,00					
Program: Izgradnja komunalne infrastrukture										
	Kapitalni projekt K100001 Novo groblje u Starigradu	**150.000,00**	**0,00**	**0,00**	**0,00**	**Potreba za novim grobnim mjestima – Zadovoljavajući broj grobnica na groblju**	**Da**	**Da**	**Da**	**Da**
	Novo groblje Starigrad	150.000,00	0,00	0,00	0,00					
	Kapitalni projekt K100002 Groblje Seline					**Broj mrtvačnica / broj groblja u Selinama – Uređenje groblja i izgradnja mrtvačnice**	**0/1**	**0/1**	**1/1**	**1/1**

		135.000,00	**150.000,00**	**50.000,00**	**15.000,00**					
	Projektna dokumentacija Groblje Seline	35.000,00	50.000,00	50.000,00	15.000,00					
	Groblje Seline	100.000,00	100.000,00							
	Kapitalni projekt K100003 Izgradnja javne rasvjete	**50.000,00**	**0,00**	**0,00**	**0,00**	**Broj rasvjetnih tijela – Zadovoljavajuća javna rasvjeta na području općine**	**1350**	**1400**	**1450**	**1500**
	Javna rasvjeta na području Općine Starigrad	50.000,00	0,00	0,00	0,00					
	Kapitalni projekt K100004 Rekonstrukcija nerazvrstanih cesta	**15.000,00**	**15.000,00**	**15.000,00**	**0,00**	**Broj metara rekonstruiranih ulica – poboljšanje kvalitete komunalne infrastrukture**	**0**	**50**	**500**	**800**
	Rekonstrukcija nerazvrstanih cesta – konzultantske usluge	15.000,00	15.000,00	15.000,00	0,00					
	Rekonstrukcija nerazvrstanih cesta	-								
	Kapitalni projekt K100005 Vodovodna mreža Općine Starigrad	**50.000,00**	**50.000,00**	**50.000,00**	**22.500,00**	**Pripremljenost planirane projektne dokumentacije % - opskrbljenost građana vodom**	**50**	**60**	**70**	**100**
	Projektne dokumentacije za vodovodnu mrežu	50.000,00	50.000,00	50.000,00	22.500,00					
							85	**90**	**95**	**100**

	Kapitalni projekt K100006 Plaža Jaz Kulina	**250.000,00**	**50.000,00**	**25.000,00**	**9.300,00**	**Uređenje plaže Jaz u % - povećanje kvalitete turističke ponude**				
	Projektna dokumentacija	50.000,00	0,00	0,00	0,00					
	Plaža Jaz Kulina radovi	200.000,00	50.000,00	25.000,00	9.300,00					
	Kapitalni projekt K100008 Središnji obalni pojas	**50.000,00**	**10.000,00**	**10.000,00**	**0,00**	**Provođenje projekta u % - povećanje kvalitete komunalne infrastrukture i turističke ponude**	**0**	**5**	**10**	**20**
	Središnji obalni pojas	50.000,00	10.000,00	10.000,00	0,00					
	Kapitalni projekt K100009 Sustav kanalizacije i pročišćavanja	**100.000,00**	**100.000,00**	**100.000,00**	**48.437,50**	**Pokrivenost kanalizacijom % - priključenje građana na kanalizacijsku mrežu**	**5**	**10**	**12**	**15**
	Projektna dokumentacija Sustav kanalizacije i pročišćavanja	100.000,00	100.000,00	100.000,00	48.437,50					
	Kapitalni projekt K10011 Sanacija ulica 112. Brigade, 164. Brigade i Jose Dokoza	**25.000,00**	**25.000,00**	**25.000,00**	**0,00**	**Provođenje projekta u % - sanirane ulice**	**10**	**30**	**50**	**100**
	Projektna dokumentacija	25.000,00	25.000,00	25.000,00	0,00					
	Radovi	-								
	Kapitalni projekt					**Provođenje**	**20**	**100**	**-**	**-**

	K100012 Dječje igralište na području Brđani	**300.000,00**	**0,00**	**0,00**	**0,00**	**projekta u % - izgrađeno igralište**				
	Izgradnja dječjeg igrališta	300.000,00	0,00	0,00	0,00					
	Kapitalni projekt K100014 Izrada projektnih dokumentacija za buduće projekte	**100.000,00**	**100.000,00**	**50.000,00**	**25.000,00**	**Broj izrađenih novih projektnih dokumentacija**	**0**	**2**	**2**	**2**
	Projektne dokumentacije	100.000,00	100.000,00	50.000,00	25.000,00					
Program: Prostorno i urbanističko planiranje										
	Kapitalni projekt K100001 Prostorno planska dokumentacija	**400.000,00**	**400.000,00**	**400.000,00**	**264.625,00**	**Broj izrađenih dokumenta – zadovoljavajuća pokrivenost područja prostornom dokumentacijom**	**4**	**5**	**4**	**4**
	Prostorno planska i projektna dokumentacija	400.000,00	400.000,00	400.000,00	264.625,00					
Program: Otkup zemljišta										
	Kapitalni projekt K100001 Otkup zemljišta	**150.000,00**	**150.000,00**	**50.000,00**	**0,00**	**Otkupljeno zemljište u m2**	**0**	**Ovisno o potrebi i budućim projektima**		
	Otkup zemljišta za općinske potrebe	150.000,00	150.000,00	50.000,00	0,00					

	UKUPNO	**3.358.500,00**	**2.588.500,00**	**1.605.500,00**	**701.443,53**		

REPUBLIKA HRVATSKA

ZADARSKA ŽUPANIJA

OPĆINA STARIGRAD

Općinsko vijeće

KLASA: 400-01/19-01/08

URBROJ: 2198/09-1-21-4

Starigrad Paklenica, 26. ožujka 2021. godine

Na temelju članka 35. Zakona o lokalnoj i područnoj (regionalnoj) samoupravi („Narodne novine“ broj 33/01, 60/01, 129/05, 109/07,125/08, 36/09, 150/11, 144/12, 19/13, 137/15, 123/17, 98/19 i 144/20), članka 71. Zakona o komunalnom gospodarstvu („Narodne Novine“ br. 68/18, 110/18 i 32/20), te članka 30. Statuta Općine Starigrad ("Službeni glasnik Zadarske županije" br. 3/18, 8/18, 3/20 i 3/21) Općinsko vijeće Općine Starigrad na svojoj 25. sjednici održanoj 26. ožujka 2021. godine, donijelo je

Odluku o usvajanju Izvješća o izvršenju Programa građenja

komunalne infrastrukture na području Općine Starigrad za 2020. godinu

Članak 1.

Ovom odlukom usvaja se Izvješće o izvršenju Programa građenja komunalne infrastrukture na području Općine Starigrad za 2020. godinu (dalje: Program). Program je donesen na 16. sjednici Općinskog vijeća 28. studenoga 2019. godine, I. (prve) izmjene i dopune Programa donesene su na 21. sjednici Općinskog vijeća 24. rujna 2020. godine, a II. (druge) izmjene i dopune Programa donesene su na 23. sjednici Općinskog vijeća 26. studenoga 2020. godine.

Članak 2.

Sredstva za Program građenja komunalne infrastrukture na području Općine Starigrad u Proračunu Općine Starigrad za 2020. godinu predviđena su u ukupnom iznosu od 1.775.000,00 kn, potom I. Izmjenama i dopunama povećana na iznos od 1.050.000,00 kn, II. izmjenama i dopunama povećana na iznos od 775.000,00 kn, a izvršena su u iznosu od 384.862,50 kn.

Za ostvarivanje ovog programa predviđena su i izvršena sredstva iz sljedećih izvora:

Vrsta prihoda:	***Plan u kn***	***I. izmjene i dopune u kn***	***II. izmjene i dopune u kn***	***Izvršenje u kn***
Pomoći iz županijskog i državnog proračuna i EU	*480.000,00 kn*	*150.000,00 kn*	*125.000,00 kn*	*56.800,00 kn*
Prihodi od komunalnog doprinosa				

	265.000,00 kn	*165.000,00 kn*	*165.000,00 kn*	*63.437,50 kn*
Komunalna naknada	*50.000,00 kn*	*50.000,00 kn*	*0,00 kn*	*0,00 kn*
Prihodi za posebne namjene ostali	*555.000,00 kn*	*400.000,00 kn*	*410.000,00 kn*	*264.625,00 kn*
Ostalih prihodi od prodaje nefinancijske imovine	*100.000,00 kn*	*0,00 kn*	*0,00*	*0,00 kn*
Prihodi od poreza	*300.000,00 kn*	*260.000,00 kn*	*50.000,00 kn*	*0,0 kn*
Višak prihoda iz prethodnih godina	*25.000,00 kn*	*25.000,00 kn*	*25.000,00 kn*	*0,00 kn*
Ukupno	***1.775.000,00kn***	***1.050.000,00kn***	***775.000,00 kn***	***384.862,50 kn***

Izvješće o Izvršenju Programa prikazano je u tablici kako slijedi:

Program građenja komunalne infrastrukture				
	Plan	I. izmjene i dopune	II. izmjene i dopune	Izvršenje
Izgradnja groblja				
Novo groblje Starigrad	150.000,00	0,00	0,00	0,00
Projektna dokumentacija groblje Seline	35.000,00	50.000,00	50.000,00	15.000,00
Radovi groblje Seline	100.000,00	100.000,00	0,00	0,00
Izgradnja javne rasvjete				
Izgradnja javne rasvjete	50.000,00	0,00	0,00	0,00
Vodovodna mreža Općine Starigrad				
PD za vodovodnu mrežu	50.000,00	50.000,00	50.000,00	22.500,00
Rekonstrukcija nerazvrstanih cesta				

Rekonstrukcija – konzultantske usluge	15.000,00	15.000,00	15.000,00	0,00
Plaža Jaz Kulina				
Projektna dokumentacija	50.000,00	0,00	0,00	0,00
Radovi	200.000,00	50.000,00	25.000,00	9.300,00
Središnji obalni pojas				
Središnji obalni pojas	50.000,00	10.000,00	10.000,00	0,00
Sustav kanalizacije i pročišćavanja				
Projektna dokumentacija Sustav kanalizacije i pročišćavanja	100.000,00	100.000,00	100.000,00	48.437,50
Sanacija ulica 112. brigade, 164. brigade i Jose Dokoza				
Izrada projekte dokumentacije	25.000,00	25.000,00	25.000,00	0,00
Dječje igralište na području Brđani				
Izgradnja dječjeg igrališta	300.000,00	0,00	0,00	0,00
Izrada projektnih dokumentacija za buduće projekte				
Izrada projekte dokumentacije	100.000,00	100.000,00	50.000,00	25.000,00
Prostorno i urbanističko planiranje				
Prostorno planska i projektna dokumentacija	400.000,00	400.000,00	400.000,00	264.625,00
Otkup zemljišta				
Otkup zemljišta za potrebne javnih puteva	150.000,00	150.000,00	50.000,00	0,00
UKUPNO:	**1.775.000,00**	**1.050.000,00**	**775.000,00**	**384.862,50**

Članak 3.

Ova odluka stupa na snagu osmog dana od dana objave u "Službenom glasniku Zadarske županije."

Predsjednik

Marko Marasović, dipl. ing. građ.

REPUBLIKA HRVATSKA

ZADARSKA ŽUPANIJA

OPĆINA STARIGRAD

Općinsko vijeće

KLASA: 400-01/19-01/09

URBROJ: 2198/09-1-21-3

Starigrad Paklenica, 26. ožujka 2021. godine

Na temelju članka 35. Zakona o lokalnoj i područnoj (regionalnoj) samoupravi („Narodne novine“ broj 33/01, 60/01, 129/05, 109/07,125/08, 36/09, 150/11, 144/12, 19/13, 137/15, 123/17, 98/19 i 144/20) članka 74. Zakona o komunalnom gospodarstvu („Narodne Novine“ br. 68/18, 110/18 i 32/20), te članka 30. Statuta Općine Starigrad ("Službeni glasnik Zadarske županije" br. 3/18, 8/18, 3/20 i 3/21) Općinsko vijeće Općine Starigrad na svojoj 25. sjednici održanoj 26. ožujka 2021. godine, donijelo je

Odluku o usvajanju Izvješća o izvršenju Programa održavanja

komunalne infrastrukture na području Općine Starigrad za 2020. godinu

Članak 1.

Ovom odlukom usvaja se Izvješće o izvršenju Programa održavanja komunalne infrastrukture na području Općine Starigrad za 2020. godinu (dalje: Program). Program je donesen na 16. sjednici Općinskog vijeća 28. studenoga 2019. godine, a I. (prve) izmjene i dopune Programa donesene su na 21. sjednici Općinskog vijeća 24. rujna 2020. godine.

Članak 2.

Sredstva za Program održavanja komunalne infrastrukture na području Općine Starigrad u Proračunu Općine Starigrad za 2020. godinu predviđena su u ukupnom iznosu od 6.545.000,00 kn, potom I. Izmjenama i dopunama povećana na iznos od 6.730.000,00 kn, a izvršena su u iznosu od 5.943.240,91 kn.

Za ostvarivanje ovog programa predviđena su i izvršena sredstva iz sljedećih izvora:

Vrsta prihoda	***Plan***	***I. izmjene i dopune***	***Izvršenje***
Prihod od komunalne naknade	*850.000,00 kn*	*850.000,00 kn*	*525.044,49 kn*
Prihod od komunalnog doprinosa	*1.735.000,00 kn*	*1.835.000,00 kn*	*2.147.862,60 kn*
Prihodi za posebne namjene-ostali	*1.040.000,00 kn*	*1.020.000,00 kn*	*651.671,91*
Naknada za zadržavanje nezakonito izgrađenih zgrada u prostoru	*100.000,00 kn*	*100.000,00 kn*	*83.685,26*

Ostali prihodi proračuna: Prihodi od poreza, prihodi od financijske i nefinancijske imovine, prihodi od prodaje zemljišta, višak prihoda iz prethodne godine, ostali prihodi od prodaje nefinancijske imovine i kapitalne pomoći iz državnog proračuna	*2.820.000,00 kn*	*2.925.000,00 kn*	*2.534.976,65*
Ukupno	***6.545.000,00 kn***	***6.730.000,00 kn***	***5.943.240,91 kn***

Izvješće o izvršenju programa prikazano je u tablici kako slijedi:

Održavanje komunalne infrastrukture			
Održavanje javne rasvjete	Plan	I. izmjene i dopune	Izvršenje
Električna energija za javnu rasvjetu	230.000,00	330.000,00	308.872,86
Održavanje javne rasvjete	600.000,00	950.000,00	929.005,16
Esco model najam opreme za javnu rasvjetu	70.000,00	0,00	0,00
Održavanje nerazvrstanih cesta			
Održavanje i sanacija nerazvrstanih cesta	200.000,00	200.000,00	123.607,52
Održavanje i uređenje javnih površina			
Održavanje javnih površina	550.000,00	550.000,00	443.633,88
Krupni otpad	400.000,00	400.000,00	321.077,50
Usluge tekućeg i investicijskog održavanja igrališta	20.000,00	20.000,00	5.625,00
Usluge čišćenja i uređenja javnih površina	750.000,00	750.000,00	749.422,50
Održavanje groblja			
Održavanje groblja u Tribnju	50.000,00	50.000,00	3.750,00

Održavanje Novog groblja u Starigradu	0,00	100.000,00	77.660,61
Deratizacija i dezinsekcija			
Deratizacija i dezinsekcija	85.000,00	85.000,00	82.736,26
Održavanje deponija otpada			
Usluge održavanja deponija otpada	20.000,00	50.000,00	38.749,26
Održavanje plaža i obalnog pojasa			
Tekuće i investicijsko održavanje plaža	150.000,00	400.000,00	390.533,64
Uređenje i sanacija obalnog pojasa	100.000,00	250.000,00	233.685,26
Sanacija i asfaltiranje nerazvrstanih cesta			
Sanacija i asfaltiranje nerazvrstanih cesta	3.300.000,00	2.500.000,00	2.217.381,46
Usluge stručnog nadzora nad radovima	0,00	75.000,00	0,00
Veterinarsko higijeničarski poslovi			
Veteriarsko higijeničarski poslovi	20.000,00	20.000,00	17.500,00
UKUPNO:	**6.545.000,00**	**6.730.000,00**	**5.943.240,91**

Članak 3.

Ova odluka stupa na snagu osmog dana od dana objave u "Službenom glasniku Zadarske županije."

Predsjednik

Marko Marasović, dipl. ing. građ.

REPUBLIKA HRVATSKA

ZADARSKA ŽUPANIJA

OPĆINA STARIGRAD

Općinsko vijeće

KLASA: 400-01/19-01/10

URBROJ: 2198/09-1-21-3

Starigrad Paklenica, 26. ožujka 2021. godine

Na temelju članka 35. Zakona o lokalnoj i područnoj (regionalnoj) samoupravi („Narodne novine“, broj: 33/01, 60/01, 129/05, 109/07,125/08, 36/09, 150/11, 144/12, 19/13, 137/15, 123/17, 98/19 i 144/20), članka 76. Zakona o sportu ("Narodne novine" broj: 71/06, 124/10, 124/11, 86/12, 94/13, 85/15, 19/16, 98/19, 47/20 i 77/20) i članka 30. Statuta Općine Starigrad („Službeni glasnik Zadarske županije“, broj: 3/18, 8/18, 3/20 i 3/21) Općinsko vijeće Općine Starigrad na svojoj 25. sjednici održanoj dana 26. ožujka 2021. godine, donijelo je

Odluku o usvajanju Izvješća o izvršenju Programa

javnih potreba u sportu u 2020. godini

Članak 1.

Ovom odlukom usvaja se Izvješće o izvršenju Programa javnih potreba u sportu u 2020. godini (dalje: Program). Program je donesen na 16. sjednici Općinskog vijeća 28. studenoga 2019. godine, a I. (prve) izmjene i dopune Programa donesene su na 21. sjednici Općinskog vijeća 24. rujna 2020. godine.

Članak 2.

Sredstva za program javnih potreba u području sporta u Proračunu Općine Starigrad za 2020. godinu predviđena su u ukupnom iznosu od 135.000,00 kn, potom I. Izmjenama i dopunama smanjena na iznos od 105.000,00 kn, a izvršena u iznosu od 57.000,00 kn. Sredstva u iznosu od 57.000,00 kn raspoređena su korisnicima temeljem javnog natječaja raspisanog tokom 2020. godine sukladno Pravilniku o financiranju javnih potreba Općine Starigrad. Izvjeće o izvršenju Programa prikazano je u tablici kako slijedi:

	Plan	I. izmjene i dopune	Izvršenje
JAVNE POTREBE U SPORTU			
TEKUĆE DONACIJE U SPORTU			
Sportska događanja (KK Velebit)	35.000,00 kn	35.000,00 kn	10.000,00 kn
Sportske udruge (KK Velebit, MNK Paklenica i HAK Sv. Ante Poličnik)	70.000,00 kn	70.000,00 kn	47.000,00 kn
Turnir Gavran	30.000,00 kn	0,00 kn	0,00 kn

Članak 3.

Ova odluka stupa na snagu osmog dana od dana objave u "Službenom glasniku Zadarske županije."

Predsjednik

Marko Marasović, dipl. ing. građ.

REPUBLIKA HRVATSKA

ZADARSKA ŽUPANIJA

OPĆINA STARIGRAD

Općinsko vijeće

KLASA: 400-01/19-01/11

URBROJ: 2198/09-1-21-3

Starigrad Paklenica, 26. ožujka 2021. godine

Na temelju članka 35. Zakona o lokalnoj i područnoj (regionalnoj) samoupravi („Narodne novine“, broj: 33/01, 60/01, 129/05, 109/07,125/08, 36/09, 150/11, 144/12, 19/13, 137/15, 123/17, 98/19 i 144/20), članka 9a. Zakona o financiranju javnih potreba u kulturi ("Narodne novine" broj: 27/93 i 38/09), članka 20. Zakona o tehničkoj kulturi ("Narodne novine" 76/93, 11/94 i 38/09) i članka 30. Statuta Općine Starigrad („Službeni glasnik Zadarske županije“, broj: 3/18, 8/18, 3/20 i 3/21) Općinsko vijeće Općine Starigrad na svojoj 25. sjednici održanoj dana 26. ožujka 2021. godine, donijelo je

Odluku o usvajanju Izvješća o izvršenju Programa

javnih potreba u kulturi za 2020. godinu

Članak 1.

Ovom odlukom usvaja se Izvješće o izvršenju Programa javnih potreba u kulturi u 2020. godini (dalje: Program). Program je donesen na 16. sjednici Općinskog vijeća 28. studenoga 2019. godine, a I. (prve) izmjene i dopune Programa donesene su na 21. sjednici Općinskog vijeća 24. rujna 2020. godine.

Članak 2.

Sredstva za program javnih potreba u području kulture u Proračunu Općine Starigrad za 2020. godinu predviđena su ukupnom iznosu od 155.000,00 kn, potom I. Izmjenama i dopunama smanjena na iznos od 115.000,00 kn, a izvršena u iznosu od 36.000,00 kn. Sredstva u iznosu od 21.000,00 kn raspoređena su korisnicima temeljem javnog natječaja raspisanog tokom 2020. godine sukladno Pravilniku o financiranju javnih potreba Općine Starigrad. Izvješće o izvršenju Programa prikazano je u tablici kako slijedi:

	Plan	I. izmjene i dopune	Izvršenje
JAVNE POTREBE U KULTURI			
TEKUĆE DONACIJE U KULTURI			
Tekuće donacije (KUD Podgorac 20.000,00 kn, OPG Iva Matak 1.000,00 kn)	30.000,00 kn	30.000,00 kn	21.000,00 kn
Arheološki muzej Zadar	20.000,00 kn	20.000,00 kn	0,00 kn
TZ Općine Starigrad	50.000,00 kn	10.000,00 kn	10.000,00 kn

SUFINANCIRANJE BIBLIOBUSA			
Sufinanciranje Bibliobusa	5.000,00 kn	5.000,00 kn	5.000,00 kn
MONOGRAFIJA STARIGRAD			
Monografija Starigrad	50.000,00 kn	50.000,00 kn	0,00 kn

Članak 3.

Ova odluka stupa na snagu osmog dana od dana objave u "Službenom glasniku Zadarske županije."

Predsjednik

Marko Marasović, dipl. ing. građ.

REPUBLIKA HRVATSKA

ZADARSKA ŽUPANIJA

OPĆINA STARIGRAD

Općinsko vijeće

KLASA: 400-01/19-01/13

URBROJ: 2198/09-1-21-3

Starigrad Paklenica, 26. ožujka 2021. godine

Na temelju članka 35. Zakona o lokalnoj i područnoj (regionalnoj) samoupravi („Narodne novine“, broj: 33/01, 60/01, 129/05, 109/07,125/08, 36/09, 150/11, 144/12, 19/13, 137/15, 123/17, 98/19 i 144/20), članka 49. Zakona o predškolskom odgoju i obrazovanju („Narodne novine“ broj 10/97, 107/07, 94/13 i 98/19), članka 141. Zakona o odgoju i obrazovanju u osnovnoj i srednjoj školi („Narodne novine“ broj 87/08 do 64/20) te članka 30. Statuta Općine Starigrad („Službeni glasnik Zadarske županije“, broj: 3/18, 8/18, 3/20 i 3/21) Općinsko vijeće Općine Starigrad na svojoj 25. sjednici održanoj dana 26. ožujka 2021. godine, donijelo je

Odluku o usvajanju izvješća o izvršenju Programa javnih potreba u školstvu,

predškolskom odgoju i naobrazbi Općine Starigrad u 2020. godini

Članak 1.

Ovom odlukom usvaja se Izvješće o izvršenju Programa javnih potreba u školstvu, predškolskom odgoju i naobrazbi Općine Starigrad u 2020. godini (dalje: Program). Program je donesen na 16. sjednici Općinskog vijeća 28. studenoga 2019. godine, a I. (prve) izmjene i dopune Programa donesene su na 21. sjednici Općinskog vijeća 24. rujna 2020. godine.

Članak 2.

Sredstva za program javnih potreba u školstvu, predškolskom odgoju i naobrazbi u Proračunu Općine Starigrad za 2020. godinu predviđena su u ukupnom iznosu od 1.521.400,00 kn, potom I. Izmjenama i dopunama smanjena na iznos od 1.347.420,00 kn, a izvršena su u iznosu od 1.113.563,27 kn. Izvješće o izvršenju Programa prikazano je u tablici kako slijedi:

	Plan	I. Izmjene i dopune	Izvršenje
JAVNE POTREBE U ŠKOLSTVU			
SUFINANCIRANJE POTREBA U OSNOVNOM ŠKOLSTVU			
Sufinanciranje projekata O.Š. Starigrad	15.000,00 kn	15.000,00 kn	15.000,00 kn
Tekuće donacije O.Š. Starigrad	65.000,00 kn	65.000,00 kn	65.000,00 kn

Sufinanciranje projekta rano učenje njemačkog	36.500,00 kn	36.500,00 kn	35.423,56 kn
STIPENDIJE I ŠKOLARINE			
Stipendije studentima	100.000,00 kn	100.000,00 kn	84.750,00 kn
SUFINANCIRANJE PRIJEVOZA UČENIKA			
Suf.troškova prijevoza učenika srednjih škola	50.000,00 kn	50.000,00 kn	20.181,00 kn
SUFINANCIRANJE RADNIH MATERIJALA UČENICIMA OŠ			
Suf.radnih materijala učenicima osnovne škole	50.000,00 kn	50.000,00 kn	44.984,87 kn
PREDŠKOLSKI ODGOJ			
Dječji vrtić „Osmjeh“	1.204.900,00 kn	1.030.920,00 kn	848.223,84 kn
1.1.Sredstva iz općinskog proračuna	988.400,00 kn	866.760,00 kn	726.256,84 kn
1.2. Vlastita sredstva DV „Osmjeh“	216.500,00 kn	164.160,00 kn	121.967,00 kn

Članak 3.

Ova odluka stupa na snagu osmog dana od dana objave u "Službenom glasniku Zadarske županije."

Predsjednik

Marko Marasović, dipl. ing. građ.

REPUBLIKA HRVATSKA

ZADARSKA ŽUPANIJA

OPĆINA STARIGRAD

Općinsko vijeće

KLASA: 400-01/19-01/12

URBROJ: 2198/09-2-21-3

Starigrad Paklenica, 26. ožujka 2021. godine

Na temelju članka 35. Zakona o lokalnoj i područnoj (regionalnoj) samoupravi („Narodne novine“, broj: 33/01, 60/01, 129/05, 109/07, 125/08, 36/09, 150/11, 144/12, 19/13, 137/15, 123/17, 98/19 i 144/20), članka 117. Zakona o socijalnoj skrbi ("Narodne novine" broj: 157/13, 152/14, 99/15, 52/16, 16/17, 130/17, 98/19, 64/20 i 138/20) i članka 30. Statuta Općine Starigrad („Službeni glasnik Zadarske županije“, broj 3/18, 8/18, 3/20 i 3/21) Općinsko vijeće Općine Starigrad na svojoj 25. sjednici održanoj dana 26. ožujka 2021. godine, donijelo je

Odluku o usvajanju Izvješća o izvršenju

Programa socijalne skrbi Općine Starigrad za 2020. godinu

Članak 1.

Ovom odlukom usvaja se Izvješće o izvršenju Programa socijalne skrbi Općine Starigrad za 2020. godinu (dalje: Program). Program je donesen na 16. sjednici Općinskog vijeća 28. studenoga 2019. godine, a I. (prve) izmjene i dopune Programa donesene su na 23. sjednici Općinskog vijeća 26. studenoga 2020. godine.

Članak 2.

Sredstva za program socijalne skrbi u Proračunu Općine Starigrad za 2020. godinu predviđena su u ukupnom iznosu od 275.000,00 kn, potom I. Izmjenama i dopunama ostaje iznos od 275.000,00 kn,a izvršena u iznosu od 209.600,00 kn. Izvješće o izvršenju Programa prikazano je u tablici kako slijedi:

	Plan	I. izmjene i dopune	Izvršenje
SOCIJALNA ZAŠTITA			
NAKNADE GRAĐANIMA I KUĆANSTVIMA			
Komunalno opremanje – Zakon o hrvatskim braniteljima	20.000,00 kn	20.000,00 kn	0,00 kn
Ostale naknade i pomoći stanovništvu	30.000,00 kn	30.000,00 kn	14.000,00 kn
NAKNADE ZA NOVOROĐENU DJECU			
Naknade roditeljima novorođene djece	75.000,00 kn	90.000,00 kn	75.000,00 kn

SUFINANCIRANJE PRIJEVOZA VODE			
Sufinanciranje prijevoza vode	120.000,00 kn	120.000,00 kn	109.800,00 kn
SUFINANCIRANJE TROŠKA DJEČJEG VRTIĆA ZA DJECU S POSEBNIM POTREBAMA			
Sufinanciranje troška dječjeg vrtića	30.000,00 kn	15.000,00 kn	10.800,00 kn

Članak 3.

Ova odluka stupa na snagu osmog dana od dana objave u „Službenom glasniku Zadarske županije“.

Predsjednik

Marko Marasović, dipl. ing. građ.

REPUBLIKA HRVATSKA

ZADARSKA ŽUPANIJA

OPĆINA STARIGRAD

Općinsko vijeće

KLASA: 400-02/19-01/01

URBROJ: 2198/09-1-21-8

Starigrad Paklenica, 26. ožujka 2021. godine

Na temelju članka 35. Zakona o lokalnoj i područnoj (regionalnoj) samoupravi („Narodne novine“ broj 33/01, 60/01, 129/05, 109/07,125/08, 36/09, 150/11, 144/12, 19/13, 137/15, 123/17, 98/19 i 144/20), te članka 30. Statuta Općine Starigrad ("Službeni glasnik Zadarske županije" br. 3/18, 8/18, 3/20 i 3/21) Općinsko vijeće Općine Starigrad na svojoj 25. sjednici održanoj 26. ožujka 2021. godine, daje

Suglasnost na izvješće o izvršenju Financijskog plana

Dječjeg vrtića „Osmjeh“ za 2020. godinu

Članak 1.

Daje se suglasnost na izvješće o izvršenju Financijskog plana Dječjeg vrtića „Osmjeh“ za 2020. godinu.

Članak 2.

Ova suglasnost stupa na snagu osmog dana od dana objave u „Službenom glasniku Zadarske županije“.

Predsjednik

Marko Marasović, dipl. ing. građ.

REPUBLIKA HRVATSKA

ZADARSKA ŽUPANIJA

OPĆINA STARIGRAD

Općinsko vijeće

KLASA: 013-03/21-01/01

URBROJ: 2198/09-1-21-1

Starigrad Paklenica, 26. ožujka 2021. godine

Na temelju članka 61. a, Zakona o lokalnoj i područnoj (regionalnoj) samoupravi („Narodne novine“ br. 33/01, 60/01, 129/05, 109/07, 125/08, 36/09, 150/11, 144/12, 19/13, 137/15, 123/17, 98/19 i 144/20), članka 66. Statuta Općine Starigrad („Službeni glasnik Zadarske županije“ br. 3/18, 8/18, 3/20 i 3/21) te Odluke o provedbi izbora u mjesnim odborima („Službeni glasnik Zadarske županije br. 26/09), Općinsko vijeće Općine Starigrad, na svojoj 25. sjednici održanoj dana 26. ožujka 2021. godine, donijelo je

O D L U K U

o raspisivanju izbora za članove vijeća mjesnih

odbora na području Općine Starigrad

Članak 1.

Raspisuju se izbori za vijeće mjesnih odbora i to za:

1. Mjesni odbor Starigrad Paklenica

2. Mjesni odbor Seline

3. Mjesni odbor Tribanj

Članak 2.

Sukladno članku 67. Statuta Općine Starigrad Vijeće mjesnog odbora Starigrad Paklenica ima 7 članova , a vijeća mjesnih odbora Seline i Tribanj imaju po 5 članova.

Članak 3.

Tijela za provedbu izbora odredit će Općinsko izborno povjerenstvo.

Članovi stalnog izbornog povjerenstva mjesnih odbora isti su kao i članovi izbornog povjerenstva Općine Starigrad na lokalnim izborima 2021.

Članak 4.

Danom raspuštanja Općinskog vijeća Općine Starigrad, raspuštaju se i vijeća mjesnih odbora na području Općine Starigrad

Izbori će se održati 16. svibnja 2021. godine u vremenu od 07:00 do 19:00 sati.

Članak 5.

Ova Odluka objavit će se u „Službenom glasniku Zadarske županije“, a stupa na snagu danom stupanja na snagu Odluke Vlade RH o raspisivanju izbora za članove predstavničkih tijela jedinica lokalne i područne (regionalne) samouprave.

Predsjednik

Marko Marasović, dipl. ing. građ.

REPUBLIKA HRVATSKA

ZADARSKA ŽUPANIJA

OPĆINA STARIGRAD

Općinsko vijeće

KLASA: 340-01/15-01/02

URBROJ: 2198/09-1-21-3

Starigrad Paklenica, 26. ožujka 2021. godine

Na temelju članka 23 i 24.. Zakona o komunalnom gospodarstvu (»Narodne novine« broj 68/18, 110/18 i 32/20), članaka 107. i 109. Zakona o cestama (»Narodne novine« broj 84/11, 22/13, 54/13, 148/13, 92/14 i 110/19) te članka 30. Statuta Općine Starigrad (»Službeni glasnik Zadarske županije« broj 3/18, 8/18, 3/20 i 3/21), Općinsko vijeće Općine Starigrad, na 25. sjednici održanoj 26. ožujka 2021.. godine, donijelo je

ODLUKU

o dopunama odluke o nerazvrstanim cestama

Članak 1.

U Odluci o nerazvrstanim cestama („Službeni glasnik Zadarske županije“ br. 5/15 i 24/15), u Prilogu Popis nerazvrstanih cesta na području Općine Starigrad (k.o. Starigrad), dodaju se novi redci koji glase:

NC 090-SD	Odvojak 2. Ulica Dr. FranjeTuđmana	Starigrad
NC 091-SD	Odvojak 3. Alojzija Stepinca	Starigrad
NC 092-SD	Odvojak 1. Ulica Jurja Barakovića	Starigrad

Članak 2.

U Prilogu Popis nerazvrstanih cesta na području Općine Starigrad (k.o. Seline), dodaju se novi redci koji glase:

NC 071-SE	Odvojak 3. Put Jabukovca	Seline
NC 072-SE	Odvojak 17. Ulica Dr. Franje Tuđmana	Seline
NC 073-SE	Odvojak 4. Put Jukića	Seline
NC 074-SE	Odvojak 5. Put Jukića	Seline
NC 075-SE	Odvojak 6. Put Bucića	Seline

Članak 3.

U Prilogu Popis nerazvrstanih cesta na području Općine Starigrad (k.o. Tribanj), dodaju se novi redci koji glase:

NC 016-TR	Planinska ulica	Tribanj
NC 017-TR	Tribljanska	Tribanj
NC 018-TR	Odvojak 1. Ulica Nenada Mataka Mehe	Tribanj

Članak 2.

Ova Odluka stupa na snagu osmog dana od dana objave u »Službenom glasniku Zadarske županije«.

Predsjednik

Marko Marasović, dipl. ing. građ.

REPUBLIKA HRVATSKA

ZADARSKA ŽUPANIJA

OPĆINA STARIGRAD

Općinsko vijeće

KLASA: 015-08/21-01/01

URBROJ: 2198/09-1-21-1

Starigrad Paklenica, 26. ožujka 2021. godine

Na temelju članka 9. stavka 1. Zakona o naseljima (NN br.54/88), i članka 30. Statuta Općine Starigrad (Službeni glasnik Zadarske županije br. 3/18, 8/18, 3/20 i 3/21) Općinsko vijeće Općine Starigrad, na prijedlog Odbora za imenovanje ulica i trgova, na svojoj 25. sjednici, održanoj dana 26. ožujka 2021. godine, donijelo je

O D L U K U

o imenovanju ulica u Općini Starigrad

Članak 1.

Ovom Odlukom imenuju se ulice u Općini Starigrad.

Članak 2.

1. Ulica u naselju Starigrad pripaja se Ulici 7. DOMOBRANSKE PUKOVNIJE, prema katastarskom presliku u privitku.

2. Dosadašnja ulica DADIĆI u naselju Seline pripaja se ulici PUT DADIĆI ŠKILJIĆI, prema katastarskom presliku u privitku.

Članak 3.

Područni ured za katastar Zadar, izvršit će u svojoj evidenciji upis imena ulica iz članka 2. ove Odluke.

Članak 4.

Ova Odluka stupa na snagu osmog dana od dana objave u u «Službenom glasniku Zadarske županije».

Predsjednik

Marko Marasović, dipl. ing. građ.


Starigrad

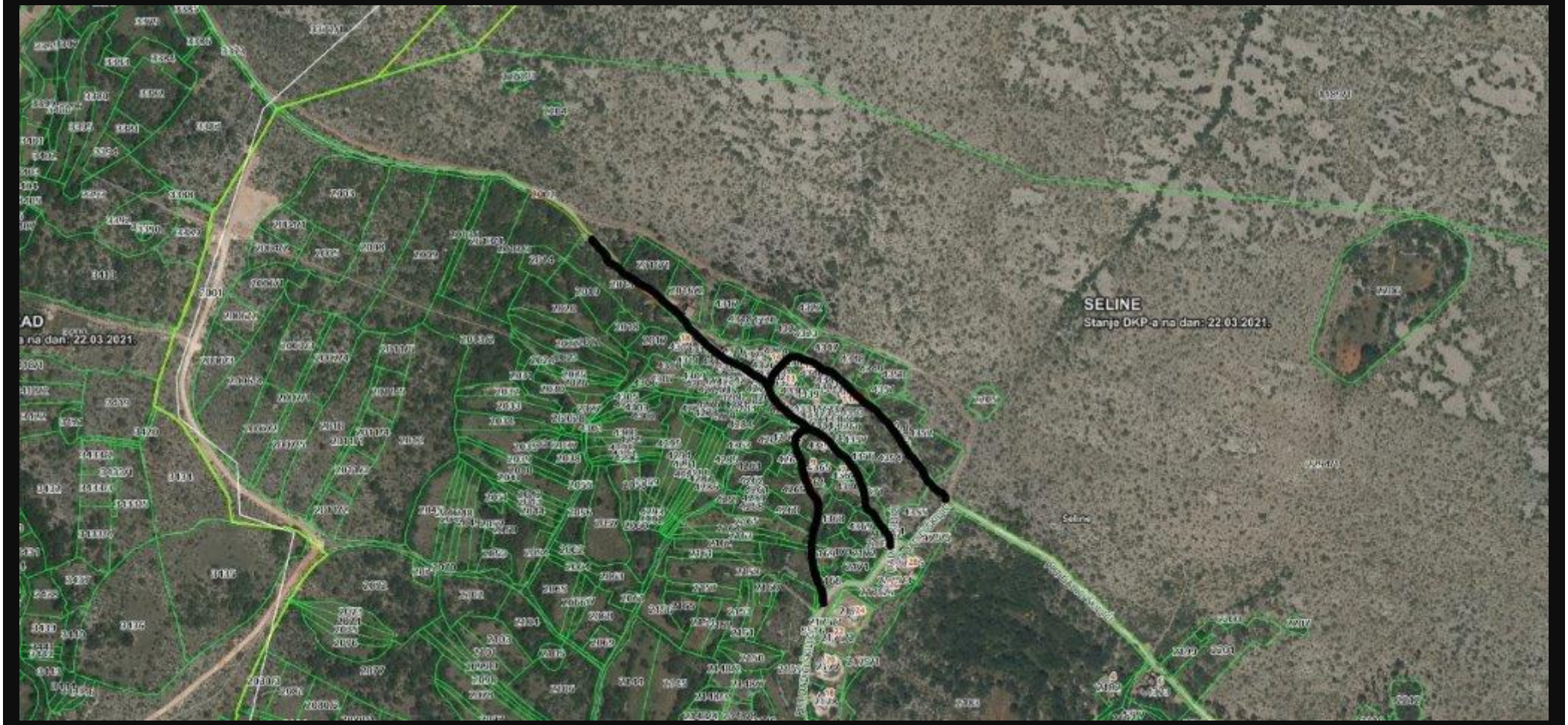
SELINE
Stanje DKP-a na dan: 22.03.2021.

REPUBLIKA HRVATSKA

ZADARSKA ŽUPANIJA

OPĆINA STARIGRAD

Općinski načelnik

KLASA: 351-01/21-01/01

URBROJ: 2198/09-2-21-1

Starigrad Paklenica, 26. ožujka 2021. godine

IZVJEŠĆE O PROVEDBI

PLANA GOSPODARENJA OTPADOM

OPĆINE STARIGRAD ZA 2020. GODINU

Izvješće o provedbi Plana gospodarenja otpadom Općine Starigrad za 2020. godinu, sadrži:

1. UVOD

Općina Starigrad nalazi se na krajnjem sjeverozapadnom dijelu Zadarske županije. Općina se nalazi 43 km sjeveroistočno od Zadra na sjevernoj obali Velebitskog kanala, na sjevernoj zemljopisnoj širini 44° 16' 57" i istočnoj zemljopisnoj dužini 15° 21' 08". Sjeverna granica Općine ujedno je granica prema Ličko - senjskoj županiji. Južnim, morskim dijelom graniči s Općinama Posedarje i Ražanac, a istočno, kopneno - morskom granicom s Općinom Jasenice.
Područje Općine Starigrad obuhvaća prostor između uvale Modrič na jugoistoku do naselja Tribanj Mandalina (Sv. Magdalena) na sjeverozapadu, te se nalazi između morske obale Velebitskog kanala na navedenom potezu i vršne zone planine Velebit sa sjeveroistočne strane.

Površina Općine prostire se od morske obale do gorskih vrhunaca visokih preko 1700 m. Obalni dio Općine Starigrad proteže se duž 20 km longitudinalno, nizom razvedenih uvala i plaža.

Općina se prostire na površini od 170,09 km², što iznosi 4,6 % kopnenog teritorija Zadarske županije, te broji
1.876 stanovnika (po popisu stanovništva iz 2011. godine) smještenih u tri naselja, i to:

- Starigrad
- Seline
- Tribanj

Na području Općine Starigrad poslovi organiziranog sakupljanja, skladištenja, oporabe, te zbrinjavanja neopasnog otpada odlaganjem odgovornost su komunalne tvrtke Čistoća d.o.o. iz Zadra.

Plan gospodarenja otpadom Općine Starigrad za razdoblje 2017. – 2022. godine donesen je na sjednici Općinskog vijeća dana 14. prosinca 2017. godine („Službeni glasnik Zadarske županije“ broj 22/17). Za isti je zatražena i dobivena suglasnost od strane Zadarske županije. Izrađivač plana je tvrtka IPZ Uniprojekt TERRA d.o.o.

Do donošenja PGO-a iz prethodnog stavka u primjeni je bio PGO donesen 2009. godine.

Stavkom 1. članka 20. Zakona o održivom gospodarenju otpadom (Narodne novine broj 94/13, 73/17, 14/19, 98/19) propisano je da izvršno tijelo jedinice lokalne samouprave dostavlja godišnje izvješće o provedbi Plana gospodarenja otpadom jedinici područne (regionalne) samouprave do 31. ožujka tekuće godine za prethodnu kalendarsku godinu i objavljuje ga u svom službenom glasilu.

Člankom 174. Zakona o održivom gospodarenju otpadom (Narodne novine broj 94/13, 73/17, 14/19, 98/19) propisano je da postojeći županijski, gradski i općinski planovi gospodarenja otpadom koji su doneseni na temelju Zakona o otpadu (Narodne novine broj 178/04., 111/06., 60/08. i 87/09.) do dana stupanja na snagu ovoga Zakona, ostaju na snazi do isteka roka na koji su doneseni u dijelu u kojem nisu u suprotnosti s odredbama ovoga Zakona i Plana.

2. OBVEZE JEDINICE LOKALNE SAMOUPRAVE

Jedinica lokalne samouprave dužna je na svom području osigurati:

- javnu uslugu prikupljanja miješanog komunalnog otpada, i biorazgradivog komunalnog otpada,
- odvojeno prikupljanje otpadnog papira, metala, stakla, plastike i tekstila te krupnog (glomaznog) komunalnog otpada,
- sprječavanje odbacivanja otpada na način suprotan ovom Zakonu te uklanjanje tako odbačenog otpada,
- provedbu Plana,
- donošenje i provedbu Plana gospodarenja otpadom jedinice lokalne samouprave, odnosno Grada Zagreba,
- provođenje izobrazno-informativnih aktivnosti na svom području,
- mogućnost provedbe akcija prikupljanja otpada.

Više jedinica lokalne samouprave mogu sporazumno osigurati zajedničko ispunjenje jedne ili više obveza, te je dužna sudjelovati u sustavima sakupljanja posebnih kategorija otpada sukladno propisu kojim se uređuje gospodarenje posebnom kategorijom otpada, te osigurati provedbu obveze na kvalitetan, postojan i ekonomski učinkovit način u skladu s načelima održivog razvoja, zaštite okoliša i gospodarenja otpadom osiguravajući pri tom javnost rada.

3. DOKUMENTI PROSTORNOG UREĐENJA

Odlagalište otpada Samograd je 2012. godine zatvoren za odlaganje komunalnog otpada, koji se sada odvozi na odlagalište u Zadar. Isto je služilo kao lokacija za odlaganje viška iskopa koji predstavlja mineralnu sirovinu kod izvođenja građevinskih radova, odlukom Županijske skupštine Zadarske županije i Općinskog vijeća Općine Starigrad.

Konačna sanacija deponija Samograd realizira se u suradnji s Fondom za zaštitu okoliša i energetsku učinkovitost koji su sufinancirali izradu projektne dokumentacije. U 2019. godini riješeni je imovinsko - pravni status područja deponija Samograd. Ishodovana je lokacijska dozvola sanacije i konačnog zatvaranja odlagališta Samograd, te je krajem 2019. godine ishodovana i pravomoćna građevinska dozvola.

Općina Starigrad je aplicirala na natječaj iz kohezijskog fonda te je nakon uspješne prijave ugovoreno EU sufinanciranje sanacije odlagališta u iznosu 85 %, te 10 % sufinanciranja od strane FZOEU. Radovi na sanaciji odlagališta započeli su krajem 2020, godine.

te je izrađen i glavni projekt, temeljem kojeg je ishodovana građevinska dozvola. Realizacija

Izmjenama i dopunama PPUO Starigrad predviđene su lokacije za reciklažno dvorište što je preduvjet za realizaciju istog.

4. PLAN GOSPODARENJA OTPADOM

Plan gospodarenja otpadom Općine Starigrad za razdoblje 2017. – 2022. godine donesen je na sjednici Općinskog vijeća dana 14. prosinca 2017. godine („Službeni glasnik Zadarske županije“ broj 22/17). Za isti je zatražena i dobivena suglasnost od strane Zadarske županije. Plan sadrži sljedeće naslove:

1. *STANJE GOSPODRENJA OTPADOM*
2. *OSNOVNI CILJEVI GOSPODARENJA OTPADOM*
3. *PROCJENA RAZVOJA TIJEKA OTPADA, POTREBE I NAČIN USPOSTAVE NOVIH SUSTAVA I MREŽE GRAĐEVINA I UREĐAJA ZA GOSPODARENJE OTPADOM*
4. *KRITERIJI ZA ODREĐIVANJE NAČELNIH LOKACIJA I POTREBNIH KAPACITETA NOVIH GRAĐEVINA I POSTROJENJA*
5. *OPĆI TEHNIČKI ZATHJEVI ZA GRAĐEVINE I POSTROJENJA*
6. *ORGANIZACIJSKI ASPEKTI GOSPODARENJA OTPADOM I RASPODJELA ODGOVORNOSTI IZMEĐU PRIVATNIH I JAVNIH SUBJEKATA KOJI SE BAVE GOSPODARENJEM OTPADOM*
7. *MJERE ZA PROVEDBU PLANA*
8. *PROJEKTI VAŽNI ZA PROVEDBU PLANA GOSPODARENJA OTPADOM*
9. *PLAN SPRJEČAVANJA NASTANKA OTPADA*
10. *FINANCIJSKA SREDSTVA ZA PROVEDBU MJERA PLANA*

Mjere za provedbu plana su sljedeće:

- *Mjere za unapređenje sustava gospodarenja komunalnim otpadom*
- *Mjere za unapređenje sustava gospodarenja posebnim kategorijama otpada*
- *Mjere za gospodarenje opasnim otpadom*
- *Mjere sanacija lokacija otpadom onečišćenih lokacija*
- *Mjere za provođenje izobrazno-informativnih aktivnosti*
- *Mjere za unaprjeđenje informacijskog sustava gospodarenja otpadom*
- *Mjere unaprjeđenja nadzora nad gospodarenjem otpadom*
- *Mjere unaprjeđenja upravnih postupaka u gospodarenju otpadom*

Sprječavanje nastanka otpada

Sprječavanje nastanka otpada je hijerarhijski najvažnija mjera za rješavanje problema otpada. Provođenje mjera izbjegavanja i smanjivanja otpada izravno je povezano i ovisno o stalnoj i sustavnoj edukaciji i komunikaciji s javnošću. Međutim, i edukacija i komunikacija s javnošću, kao i mjere izbjegavanja i smanjivanja, tek sustavnim i dugoročnim djelovanjem omogućuju postizanje ciljeva.

Ciljevi i prioriteti u sprječavanju nastanka otpada

Sprječavanje nastanka otpada pridonosi ostvarenju sljedećih **općih ciljeva** gospodarenja otpadom:

- Odvajanje gospodarskog rasta od porasta količina nastalog otpada,

- Očuvanje prirodnih resursa,

- Smanjenje ukupne mase otpada koja se odlaže na odlagališta,

- Smanjenje emisija onečišćujućih tvari u okoliš,

- Smanjenje opasnosti za zdravlje ljudi i okoliš.

Plan gospodarenja otpadom grada ili općine donosi gradsko, odnosno općinsko vijeće, uz prethodnu suglasnost upravnog tijela jedinice područne (regionalne) samouprave nadležnog za poslove zaštite okoliša.

Jedinica lokalne samouprave dostavlja godišnje Izvješće o provedbi Plana jedinici područne (regionalne) samouprave do 31. ožujka tekuće godine za prethodnu kalendarsku godinu i objavljuje ga u svom službenom glasilu.

5. ANALIZA, OCJENA STANJA I POTREBA U GOSPODARENJU OTPADOM NA PODRUČJU OPĆINE STARIGRAD

Sakupljanje komunalnog otpada s područja Općine Starigrad obavlja poduzeće „ČISTOĆA“ d.o.o. iz Zadra, s time da se i odlaganje vrši na deponiju u Zadru.

Miješani komunalni otpad odlaže se u kante koje su dodijeljene domaćinstvima kao i u kontejnere postavljene po naseljima te se kasnije kao takav odlaže na odlagalište otpada.

Na području Općine Starigrad ustrojeno je odvojeno prikupljanje otpadnog papira kao i otpada od ostalih polimera (plastike) putem namjenskih vrećica (plave vrećice za papir, a žute za plastiku). Odvoz navedenog otpada vrši se svaki drugi četvrtak u popodnevnim satima.

Također, na području Općine Starigrad postavljeni su spremnici za odvojeno prikupljanje papira, plastike, tekstila, stakla i metala.

Uveden je dovoz mobilnih reciklažnih dvorišta kao pokretnih jedinica koje služe odvojenom prikupljanju i skladištenju manjih količina iskoristivih i drugih vrsta otpada iz kućanstva po sljedećim naseljima Modrič, Seline, Starigrad, Tribanj Šibuljina, Tribanj Kruščica i Sv. Marija Magdalena u određenim terminima.

Općina Starigrad je donijela Odluku o načinu pružanja javne usluge prikupljanja miješanog komunalnog otpada i biorazgradivog komunalnog otpada na području Općine Starigrad („Službeni glasnik Zadarske županije“ br. 3/18 i 12/18).

Odlukom su utvrđeni kriteriji i način pružanja javne usluge prikupljanja miješanog komunalnog otpada i biorazgradivog komunalnog otpada te povezane usluge odvojenog prikupljanja otpadnog papira, metala, stakla, plastike, tekstila, problematičnog otpada i krupnog (glomaznog) otpada na području Općine Starigrad.

Temeljem navedene Odluke, Općina Starigrad je aplicirala na javni poziv FZOEU-a za nabavku spremnika za reciklabilni otpad te nam je u 2020. godini dodijeljen dio navedenih spremnika (zajednički spremnici zapremnine 1100 litara). Dodjela ostatka spremnika (240 litara, 2220 komada) započelo je u 2021. godini te se nakon procesa primopredaje spremnika od strane FZOEU očekuje distribucija korisnicima.

6. PODACI O VRSTAMA I KOLIČINAMA PROIZVEDENOG OTPADA, ODVOJENO SAKUPLJENOG OTPADA, ODLAGANJU KOMUNALNOG I BIORAZGRADIVOG OTPADA NA PODRUČJU OPĆINE STARIGRAD

U 2020. godini sakupljene su slijedeće količine otpada:

Ključni broj	*Naziv otpada*	*Količina (t)*
20 03 01	miješani komunalni otpad	1.396,25
20 03 07	glomazni otpad	39,62

20 01 01	papir i karton	11,10
15 01 02	plastična ambalaža	6,82

Na lokaciji Kruškovac bila su postavljena 2 kontejnera zapremnine 30 m3 koja služe prikupljanju krupnog (glomaznog) otpada, te je u 2020. godini Čistoća Zadar preuzela ukupno 35 kontejnera krupnog (glomaznog) otpada.

7. PODACI O POSTOJEĆIM I PLANIRANIM GRAĐEVINAMA I UREĐAJIMA ZA GOSPODARENJE OTPADOM TE STATUS SANACIJE NEUSKLAĐENIH ODLAGALIŠTA I LOKACIJA ONEČIŠĆENIH OTPADOM

Odlagalište Samograd nalazi se na području Općine Starigrad i koristilo se od 1995. do 1. srpnja 2012. Godišnje se odlagalo oko 900 t komunalnog otpada koji se prikupljao na području Općine Starigrad. Procjenjuje se da je na odlagalištu odloženo 9.000 m^3 komunalnog otpada. Ukupna površina odlagališta Samograd je oko 8.000 m^2.

Odlagalište se nalazi u depresiji sa svih strana visoko omeđeno stijenama, a podloga je glinena. Oko odlagališta se nalazi protupožarni pojas, a na odlagalište se u 2019. odlagao isključivo inertni građevni otpad. Odlagalište je ograđeno ogradom visine 2 metra. Na odlagalištu nema izgrađene komunalne infrastrukture, osim asfaltne ceste Starigrad-Vaganac koja prolazi uz samo odlagalište. Odlagalište nije u vodozaštitnoj zoni. Prostor izvan odlagališta nije onečišćen otpadom.

Općina Starigrad izradila je projektnu dokumentaciju za sanaciju deponija Samograd (ishodovana je građevinska dozvola i izrađen glavni projekt), te je nakon uspješne prijave i odobrenih EU sredstava iz kohezijskog fonda, započela krajem 2020. sanacija odlagališta.

Općina Starigrad uspostavila je, u ožujku 2016. godine na svom području mobilno reciklažno dvorište. Rad mobilnog reciklažnog dvorišta organiziran je putem komunalne tvrtke Čistoća d.o.o. iz Zadra. Mobilno reciklažno dvorište služi odvojenom prikupljanju i skladištenju manjih količina iskoristivih i drugih vrsta otpada iz kućanstva u naseljima Modrič, Seline, Starigrad, Tribanj Šibuljina, Tribanj Kruščica i Sv. Marija Magdalena prema određenom rasporedu.

Izmjenama i dopunama Prostornog plana, Općina Starigrad je predvidjela buduće lokacije reciklažnog dvorišta što je preduvjet i za samu realizaciju istog.

Općinsko vijeće Općine Starigrad na sjednici održanoj dana 15. prosinca 2015. godine donijelo je Odluku o sufinanciranju uspostave i izgradnje centra za gospodarenje otpadom „Biljane Donje“ (1,22 % od udjela JLS).

8. PODACI O LOKACIJAMA ODBAČENOG OTPADA

Na području Općine Starigrad postoje lokacije odloženog iskopnog materijala.

Odlagalište iskopnog materija, zvano Vidikovac, nalazi se u mjestu Starigrad Paklenica i zauzima prostor uz cestu koja vodi od naselja Brđani prema zaseoku Dokoze.

Odlagalište iskopnog materijala, zvano Tribljanska Draga, nalazi se sa sjeverne strane DC 8 (Jadranske magistrale) u mjestu Starigrad Paklenica u istoimenoj drazi, neposredno prije naselja Kozjača.

Na k.č. 3072/1 k.o. Starigrad nalazi se deponija kameno-zemljanog materijala nepravilnog oblika, odnosno mineralne sirovine.

9. MJERE POTREBNE ZA OSTVARENJE CILJEVA SMANJIVANJA ILI SPRJEČAVANJA NASTANKA OTPADA, UKLJUČUJUĆI IZOBRAZNO-INFORMATIVNE AKTIVNOSTI I AKCIJE PRIKUPLJANJA OTPADA

Sprječavanje nastanka otpada je hijerarhijski najvažnija mjera za rješavanje problema otpada. Provođenje mjera izbjegavanja i smanjivanja otpada izravno je povezano i ovisno o stalnoj i sustavnoj edukaciji i komunikaciji s javnošću. Međutim, i edukacija i komunikacija s javnošću, kao i mjere izbjegavanja i smanjivanja, tek sustavnim i dugoročnim djelovanjem omogućuju postizanje ciljeva.

Za ostvarenje postavljenih razvojnih ciljeva potrebne su bitne promjene u socijalnom, gospodarskom i kulturnom smislu te stavljanje intelektualne, kreativne i djelatne izgradnje pojedinca u žarište interesa. U tom smislu odgoj i obrazovanje za gospodarenje otpadom i zaštitu okoliša, mora biti trajni proces koji podrazumijeva stjecanje potrebnih znanja, oblikovanje stavova i ponašanja, te pripremanje za odgovorno donošenje odluka uz razvijanje spremnosti svakog pojedinca za osobno djelovanje. Imajući pritom na umu temeljna ljudska prava – koja uključuju pravo na zdrav okoliš, pravo na informaciju te pravo na sudjelovanje u odlučivanju – ciljevi će biti lakše i brže dosegnuti ako javnost bude informirana i potaknuta na sudjelovanje u pitanjima gospodarenja otpadom, zaštite okoliša i održivog razvitka. Za učinkovito gospodarenje otpadom i zaštitu okoliša, u sklopu održivog razvitka, osnovni je preduvjet osobna promjena.

Općina Starigrad je donijela Odluku o mjerama za sprječavanje nepropisnog odbacivanja otpada i mjerama za uklanjanje odbačenog otpada na području Općine Starigrad. Također, sve bitne informacije glede gospodarenja otpadom su objavljene na službenim web stranicama Općine Starigrad (www.opcina-starigrad.hr).

Općina Starigrad bila je uključena u projekt „Razvrstaj i recikliraj“ koji se provodi u svrhu kvalitetne edukacije stanovništva razvijanja sustava odvojenog prikupljanja otpada.

10. OPĆE MJERE ZA GOSPODARENJE OTPADOM, OPASNIM OTPADOM I POSEBNIM KATEGORIJAMA OTPADA

Općina Starigrad je 2017. godine uputila javni poziv vlasnicima, odnosno korisnicima građevina u kojima se nalazi azbest, a temeljem Pravilnika o građevnom otpadu i otpadu koji sadrži azbest. Također je uz uplatnice za komunalnu naknadu poslala i obrazac za prikupljanje navedenih podataka. Prikupljeni podaci u dostavljeni Fondu za zaštitu okoliša i energetsku učinkovitost.

U tu svrhu, u prostorijama Općine Starigrad je održana i edukacija, odnosno predavanje u zamjeni azbestnih krovova i fasada pod nazivom „Moja Općina Starigrad bez azbesta“.

11. MJERE PRIKUPLJANJA MIJEŠANOG KOMUNALNOG OTPADA I BIORAZGRADIVOG KOMUNALNOG OTPADA, TE MJERE ODVOJENOG PRIKUPLJANJA OTPADNOG PAPIRA, METALA, STAKLA I PLASTIKE TE KRUPNOG (GLOMAZNOG) KOMUNALNOG OTPADA

Općina Starigrad je donijela Odluku o načinu pružanja javne usluge prikupljanja miješanog komunalnog otpada i biorazgradivog komunalnog otpada na području Općine Starigrad („Službeni glasnik Zadarske županije“ br. 3/18 i 12/18).

Točkama 5. i 6. ovog izvješća je više opisano postupanje i gospodarenje s navedenim otpadom.

12. POPIS PROJEKATA VAŽNIH ZA PROVEDBU ODREDBI PLANA, ORGANIZACIJSKI ASPEKTI, IZVORI I VISINA FINANCIJSKIH SREDSTAVA ZA PROVEDBU MJERA GOSPODARENJA OTPADOM

U 2020. godini provedene su sljedeće aktivnosti:

- Izrađen Projektni prijedlog te stručna pomoć u postupku ocjene i prijave projekta do potpisa ugovora o dodjeljivanju bespovratnih sredstava

- Izrađena Dokumentacija o nabavi za nabavu usluga izvođenja radova

- Izrađena Dokumentacija o nabavi za nabavu usluga stručnog nadzora

- Izrađena Dokumentacija o nabavi za nabavu usluga tehničke pomoći i promidžbe

Izvor financiranja je Fond za zaštitu okoliša i energetsku učinkovitost.

Na temelju navedene dokumentacije, uspješno je apliciran projekt Sanacija odlagališta otpada Samograd gdje su odobrena bespovratna EU sredstva iz Kohezijskog fonda koji iznose 85 % prihvatljivih troškova, dok FZOEU sudjeluje sa 10 % sufinanciranja prihvatljivih troškova. Prihvatljivi troškvi iznose 5.372.264,20 kn.

Nakon provedbe potrebnih postupaka nabave, krajem 2020. su započeli radovi na sanaciji odlagališta Samograd.

U 2020. godini se očekuje izrada projektne dokumentacije za izgradnju reciklažnog dvorišta. U tu svrhu predviđena su sredstva u iznosu od 80.000,00 kn.

Nakon podjele spremnika zapremnine 1100 l za prikupljanje reciklabilnog otpada, u 2021. godini očekuje se podjela kućanstvima 2220 spremnika zapremnine 240 l.

Općinski načelnik

Krste Ramić, dipl. oec.

ZADARSKA ŽUPANIJA, kao vlasnik i osnivač Narodnog muzeja Zadar i Kazališta lutaka Zadar, koju zastupa župan Božidar Longin

i

HRVATSKI SINDIKAT DJELATNIKA U KULTURI, Zagreb, Kneza Mislava 20, kojeg zastupa Domagoj Rebić, Glavni tajnik, sklopili su dana, 1. travnja 2021. godine sljedeći;

DODATAK II.

KOLEKTIVNOM UGOVORU ZA ZAPOSLENIKE U USTANOVAMA

KULTURE ZADARSKE ŽUPANIJE

Članak 1.

Ugovorne strane čine nespornim kako su s danom 20. studenoga 2014. godine sklopili Kolektivni ugovor za zaposlenike u ustanovama kulture Zadarske županije, a kojim su uređena međusobna prava i obveze stranaka istog Ugovora, te prava iz rada i temeljem rada zaposlenika Narodnog muzeja Zadar i Kazališta lutaka Zadar, kao i Dodatak I. citiranom Kolektivnom ugovoru od dana 15. srpnja 2019. godine.

Članak 2.

Ovim Dodatkom II. Kolektivnom ugovoru iz članka 1. ovoga Dodatka, stranke sporazumno pristupaju njegovim izmjenama i dopunama.

Članak 3.

U članku 38. stavku 1. Kolektivnoga ugovora za zaposlenike u ustanovama kulture iz članka 1. ovoga Dodatka, u Narodnom muzeju Zadar, te Kazalištu lutaka Zadar, mijenjaju se koeficijenti za obračun plaća i to kako slijedi;

Narodni muzej Zadar

muzejski savjetnik	magistar struke ili stručni specijalist	2,32
dokumentarist savjetnik	magistar struke ili stručni specijalist	2,32
muzejski pedagog savjetnik	magistar struke ili stručni specijalist	2,32
restaurator savjetnik	magistar struke ili stručni specijalist	2,32

informatičar savjetnik	magistar struke ili stručni specijalist	2,32
viši kustos	magistar struke ili stručni specijalist	2,24
viši dokumentarist	magistar struke ili stručni specijalist	2,24
viši informatičar	magistar struke ili stručni specijalist	2,24
viši pedagog	magistar struke ili stručni specijalist	2,24
viši restaurator	magistar struke ili stručni specijalist	2,24
kustos	magistar struke ili stručni specijalist	2,14
dokumentarist	magistar struke ili stručni specijalist	2,14
pedagog	magistar struke ili stručni specijalist	2,14
restaurator	magistar struke ili stručni specijalist	2,14
informatičar	magistar struke ili stručni specijalist	2,14
voditelj službe za održavanje kulturno-povijesnog kompleksa Kneževe palače i voditeljica službe za marketing i odnosa s javnošću	magistar struke ili stručni specijalist	2,14
marketing asistent	magistar struke ili stručni specijalist	2,05
djelatnik za odnose s javnošću	magistar struke ili stručni specijalist	2,05

tajnik	magistar struke ili stručni specijalist	2,05
voditelj računovodstva	magistar struke ili stručni specijalist	2,05
knjižničar	magistar struke ili stručni specijalist	2,05
arhivist	magistar struke ili stručni specijalist	2,05
viši preparator	SSS	1,62
viši muzejski tehničar	SSS	1,62
viši fotograf	SSS	1,62
preparator	SSS	1,55
muzejski tehničar	SSS	1,55
fotograf	SSS	1,55
administrator	SSS	1,48
komercijalist	SSS	1,48
računovodstveni referent	SSS	1,48
kućni majstor	SSS	1,29
receptant manipulant	SSS	1,18
prodavatelj u muzejskoj suvenirnici	SSS	1,18
spremač	SSS	1,12

Kazalište lutaka Zadar

pomoćnik ravnatelja	magistar struke ili stručni specijalist	2,66
glumac lutkar prvak	magistar struke ili stručni specijalist	2,32
umjetnički voditelj	magistar struke ili stručni specijalist	2,24
glumac lutkar naslovnih uloga	magistar struke ili stručni specijalist	2,17
glumac lutkar naslovnih i srednjih uloga	magistar struke ili stručni specijalist	2,14
scenograf i stvaralac lutaka	magistar struke ili stručni specijalist	2,14
korepetitor	magistar struke ili stručni specijalist	2,14
voditelj marketinga	magistar struke ili stručni specijalist	2,14
voditelj kazalište i scenske tehnike	magistar struke ili stručni specijalist	2,14
pravnik – tajnik	magistar struke ili stručni specijalist	2,05
voditelj računovodstva	magistar struke ili stručni specijalist	2,05
stvaralac lutaka - tehnolog	magistar struke ili stručni specijalist	2,05
oblikovatelj scenskog svjetla	magistar struke ili stručni specijalist	2,05
inspicijent	magistar struke ili stručni specijalist	2,05

glumac lutkar srednjih i malih uloga	magistar struke ili stručni specijalist	2,05
oblikovatelj scenskog tona	magistar struke ili stručni specijalist	2,05
referent za marketing, prodaju i promidžbu	sveučilišni ili stručni prvostupnik	1,72
voditelj pozornice	sveučilišni ili stručni prvostupnik	1,72
tehničar rasvjete	SSS	1,55
stolar	SSS	1,55
pozornički radnik - rekviziter	SSS	1,55
tehničar tona	SSS	1,46
krojačica garderobijerka	SSS	1,46
domar – vatrogasac	SSS	1,29
biljeter – dostavljač	SSS	1,29

Članak 4.

U preostalom dijelu Kolektivni ugovor iz članka 1. ovoga Dodatka ostaje neizmijenjen.

Članak 5.

Ovaj Dodatak stupa na snagu sa danom potpisa, a primjenjuje se od 01. travnja 2021. godine.

Članak 6.

Ovaj Dodatak sastavljen je u 6 (šest) istovjetnih primjeraka, od kojih Sindikat zadržava 2 (dva) primjerka, dok preostale zadržava Zadarska županija.

Za ZADARSKU ŽUPANIJU:

Božidar Longin, dipl. ing., župan

KLASA: 110-01/06-01/3

URBROJ: 2198/1-01-21-61

Za HRVATSKI SINDIKAT DJELATNIKA U KULTURI:

Domagoj Rebić, glavni tajnik